برای مردم شهر
شهر مردم
WWW.SHAHRMARDOMDAILY.IR
شنبه ۱۸ فروردین ۱۴۰۳ ■ سال نهم ■ شماره ۱۰۴۱ ■ ۸ صفحه ■ قیمت ۱۵۰۰۰تومان ■ ۲۶ رمضان ۱۴۴۵ ■ ۶ آپریل ۲۰۲۴
VOL.9 ■ NO.1041 ■ 2024 ■ APR 06

امام علی (ع):

از امیرالمومنین (ع) سوال شد: دانشمندتر از همه مردم کیست؟ فرمود: کسی که سخن خیر و حکمت را از هر شخصی که شنید قبول کند و آن را به معلومات و دانش خویش بیفزاید.

خصال شیخ صدوق صفحهٔ ۶

رهبر معظم انقلاب در دیدار مسئولان نظام:

هر تلاشی برای رفاه مردم و پیشرفت کشور، کار برای خداست

رهبر معظم انقلاب اسلامی در دیدار سران قوا، جمعی از مسئولان و کارگزاران نظام و چهره‌های اجتماعی، سیاسی و فرهنگی، ظرفیت‌های طبیعی و انسانی کشور را برای تحقق انتظارات بجای مردم، مناسب خواندند و با ضروری خواندن تشکیل یک گروه زبده صاحب فکر برای مشخص کردن راه‌های مشارکت همه مردم در تحقق شعار سال، افزودند: هر تلاشی برای رفاه مردم و پیشرفت کشور، کار برای خداست.حضرت آیت‌ا... خامنه‌ای همچنین با اشاره به دو شکست رژیم جنایتکار صهیونیستی در «طوفان‌الاقصی و تحقق اهداف حمله به غزه»، تأکید کردند: روز قدس امسال ان‌شاءالله با درخشش ملت ایران و حضور ملت‌های مسلمان و آزادی‌خواه، به یک خروش بین‌المللی علیه رژیم غاصب....

مشروح خبر در صفحه۲

افتخارآفرینی متخصصان ایرانی در پتروشیمی شیراز

بومی‌سازی دانش فنی کاتالیست‌ها

همین صفحه

عکاس: عباس امیری

طوفان مردم شیراز در طوفان الاحرار

سخنران مراسم روز جهانی قدس در شیراز:

حمایت از مردم مظلوم فلسطین واجب است

۲

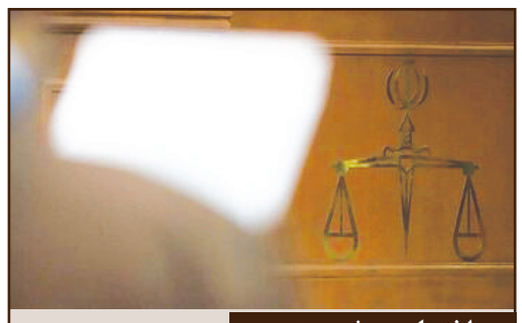

اختصاصی «شهر مردم»

کیفرخواست عزل مدیرعامل خیریه نرجس شیراز صادر شد

۲

وزیر راه و شهرسازی خبرداد:

واگذاری ساخت مسکن به متقاضیان با توجه به نام‌گذاری امسال

برنا | وزیر راه و شهرسازی از عملیاتی شدن بخش مسکن در راستای تحقق شعار سال خبر داد و گفت: در حوزه مسکن با واگذاری ساخت به متقاضیان، سرعت و کیفیت و میزان و نحوه سرمایه گذاری ها، رشد خواهد یافت.مهرداد بذرپاش در پیام نوروزی خود نوشت: در سال جدید که طبق فرمایش مقام معظم رهبری به عنوان «جهش تولید با مشارکت مردم» نامگذاری شده است در دو بخش مسکن و حمل و نقل ....

صفحه۲

امام جمعه شیراز:

ضوابط گردشگری متناسب با فرهنگ ایرانی-اسلامی تدوین شود

۳

مدیر کل راه آهن فارس در گفت و گو با شهر مردم مطرح کرد:

رشد ۲۳ درصدی تناژ بارگیری محصولات با راه آهن فارس در سال گذشته

۳

رئیس حوزه هنری انقلاب اسلامی فارس:

برنامه های هفته هنری انقلاب اسلامی در استان فارس برگزار می شود

۳

افتخارآفرینی متخصصان ایرانی در پتروشیمی شیراز:

بومی‌سازی دانش فنی کاتالیست‌ها

به گزارش روابط عمومی و امور بین الملل شرکت پتروشیمی شیراز، در اقدامی بزرگ و افتخارآمیز، متخصصان داخلی با اتکا به دانش و توانمندی خود، موفق به بومی‌سازی دانش فنی ساخت توری‌های کاتالیست پلاتین–رودیوم راکتور اکسیداسیون آمونیاک واحد اسید نیتریک شدند. این دستاورد بزرگ که با همکاری شرکت دانش‌بنیان نانو پارس اسپادانا و حسن تدبیر و اهتمام مدیریت محترم عامل شرکت پتروشیمی شیراز به ثمر رسیده است، نقطه عطفی در مسیر خودکفایی و قطع وابستگی به منابع خارجی در صنعت پتروشیمی کشور محسوب می‌شود.

بر اساس همین گزارش پس از ۵ روز از سرویس قرار گرفتن راکتور، تولید معادل ۱۰۹۵ تن در روز اسید با غلظت متوسط ۱/ ۶۰ . ۵۶ وزنی و با راندمان متوسط ۸۹/۵٪ ثبت و گزارش شده است.

مهندس حیدرنیا، مدیر عامل شرکت پتروشیمی شیراز ضمن ابراز خرسندی از این دستاورد بزرگ، اظهار داشت: «بومی‌سازی توری‌های کاتالیست پلاتین–رودیوم، نقطه عطفی در مسیر خودکفایی صنعت پتروشیمی کشور و تحقق ایران قوی محسوب می‌شود. این دستاورد، نشان‌دهنده عزم و اراده متخصصان ایرانی در مسیر خودکفایی و قطع وابستگی به منابع خارجی است.»

وی با اشاره به اهمیت این دستاورد در صنعت پتروشیمی کشور، گفت: «اسید نیتریک به عنوان مادهٔ اولیه در تولید نیترات آمونیوم، یک محصول کاملاً راهبردی در صنایع مختلف است. بومی‌سازی کاتالیست توری‌های پلاتین–رودیوم، استمرار تولید این محصول را تضمین و کشور را از وابستگی به منابع خارجی بی‌نیاز می‌کند.»مهندس حیدرنیا در ادامه به مزایای دیگر این دستاورد اشاره کرد و گفت: «صرفه‌جویی ارزی قابل توجه در حدود میلیون‌ها یورو در سال، حمایت از تولید دانش‌بنیان و ایجاد اشتغال از دیگر مزایای بومی‌سازی توری‌های کاتالیست پلاتین–رودیوم است.»

وی در ادامه گفت: «ما در نظر داریم با حمایت از شرکت‌های دانش‌بنیان مانند نانو پارس اسپادانا، زمینه را برای بومی‌سازی سایر محصولات راهبردی صنعت پتروشیمی فراهم کنیم. همچنین، با استفاده از توانمندی‌های داخلی، به دنبال قطع وابستگی به منابع خارجی در تأمین تجهیزات و مواد اولیه مورد نیاز خود هستیم.»

مدیرعامل شرکت پتروشیمی شیراز در پایان، از تلاش‌های بی‌وقفه متخصصان داخلی در این پروژه قدردانی کرد و گفت: «ما در پتروشیمی شیراز، عزم خود را جزم کرده‌ایم تا با حمایت از شرکت‌های دانش‌بنیان و استفاده از توانمندی‌های داخلی، در مسیر خودکفایی صنعت پتروشیمی کشور گام برداریم.وی ابراز امیدواری کرد که با تداوم تلاش‌های متخصصان داخلی، شاهد پیشرفت‌های روزافزون صنعت پتروشیمی کشور باشیم و به یاری خداوند متعال، ایران قوی در این عرصه مهم و راهبردی به منصه ظهور برسد.

عزم و اراده متخصصان ایرانی در پتروشیمی شیراز:

قطع وابستگی به منابع خارجی با تکیه بر توان داخلی

مهندس حیدرنیا:

بومی‌سازی توری‌های کاتالیست پلاتین –رودیوم، نقطه عطفی در مسیر خودکفایی صنعت پتروشیمی

WWW.SHAHRMARDOMDAILY.IR
شهر مردم
خبر
روزنامه صبح شهر مردم
۲
شنبه ۱۸ فروردین ۱۴۰۳ ■ ۲۶ رمضان ۱۴۴۵ ■ سال نهم ■ شماره ۱۰۴۱

رهبر انقلاب بر پیکر هفت شهید راه قدس نماز اقامه کردند

رهبر معظم انقلاب اسلامی امشب بر پیکر هفت شهید راه قدس نماز اقامه کردند.

حضرت آیتا... خامنه‌ای رهبر معظم انقلاب اسلامی پنجشنبه شب بر پیکر هفت شهید راه قدس نماز اقامه کردند.

در این مراسم که خانواده‌های شهیدان سرلشکر پاسدار محمدرضا زاهدی، سرتیپ پاسدار محمدهادی حاجی رحیمی، حسین امان‌اللهی، سید مهدی جلادتی، محسن صداقت، علی آقا بابایی و سید علی صالحی روزبهانی حضور داشتند.رهبر انقلاب ضمن دعا برای این شهیدان، با خانواده‌های معظم این شهیدان از نزدیک گفتگو کردند.

حضرت آیتا... خامنه‌ای، در مراسم اقامه نماز بر پیکر هفت شهید راه قدس فرمودند: به همه خانواده‌های محترم این شهیدان تبریک عرض می‌کنم، هم تسلیت عرض می‌کنم. امیدواریم که خداوند متعال به همه کسان این شهیدان، پدران، مادران، همسران، فرزندان و دیگر بستگان صبر عنایت کند و اجر عنایت کند و ان‌شاءا... ارواح طیبه این شهدا را با پیغمبر(ص) محشور کند و ما را هم به آنها ملحق کند.پیکر هفت شهید راه قدس همزمان با راهپیمایی روز قدس از میدان فردوسی به سمت دانشگاه تهران تشییع شد.

رهبر معظم انقلاب در دیدار مسئولان نظام:

هر تلاشی برای رفاه مردم و پیشرفت کشور، کار برای خداست

رهبر معظم انقلاب اسلامی در دیدار سران قوا، جمعی از مسئولان و کارگزاران نظام و چهره‌های اجتماعی، سیاسی و فرهنگی، ظرفیت‌های طبیعی و انسانی کشور را برای تحقق انتظارات بجای مردم، مناسب خواندند و با ضروری خواندن تشکیل یک گروه زبده صاحب فکر برای مشخص کردن راه‌های مشارکت همه مردم در تحقق شعار سال، افزودند: هر تلاشی برای رفاه مردم و پیشرفت کشور، کار برای خداست.

حضرت آیتا... خامنه‌ای همچنین با اشاره به دو شکست رژیم جنایتکار صهیونیستی در «طوفان‌الاقصی و تحقق اهداف حمله به غزه»، تأکید کردند: روز قدس امسال ان‌شاءالله با درخشش ملت ایران و حضور ملت‌های مسلمان و آزادی‌خواه، به یک خروش بین‌المللی علیه رژیم غاصب تبدیل خواهد شد.

ایشان ماه رمضان را به معنای جامع و واقعی کلمه، ماهی مبارک خواندند که از جوانب و روش‌های مختلف مانند روزه، تلاوت قرآن، ادعیه و لیالی قدر قابلیت‌های معنوی و درونی انسان را رشد می‌دهد و در نتیجه جامعه را ارتقا می‌بخشد.

حضرت آیتا... خامنه‌ای، رمضان را در پرتو احسان و نیکوکاری و یاری دیگران، ماهی اجتماعی نیز برشمردند و افزودند: رمضان برای ترمیم جراحت‌هایی که در طول سال بر اثر گناهان بر روح و جان انسان وارد می‌شود، فرصتی فوق‌العاده است که البته این ترمیم بواسطه استغفار و توبه امکان‌پذیر است.

ایشان توبه را مفهومی فردی و اجتماعی برشمردند و افزودند: معنای حقیقی توبه، بازگشت از گناه و خطا، و اصلاح آثار و تبعات آن است؛ بنابراین، هر فردی به هر علتی از جمله غفلت، تنبلی یا بی‌توجهی باعث شده که در زمینه‌ی اجتماعی، سیاسی، فرهنگی و زمینه‌های دیگر گناهی، زخمی و مشکلی بوجود آید باید ضمن استغفار و توبه، آثار آن مشکل را جبران و آن زخم را ترمیم کند.

رهبر انقلاب، تأثیر خطاهای مسئولان را بیشتر از مردم عادی دانستند و تأکید کردند: اگر به علت رفتار، گفتار، تصمیمات و مواضع ما مسئولان، مشکل و خطایی در کشور و در جامعه ایجاد شود، باید خطا را بشناسیم، مسئولیت آن را قبول کنیم و آثار و تبعات آن را جبران کنیم.

ایشان در بخش اصلی سخنان‌شان، به موضوع شعار سال پرداختند و با اشاره به سخنان خوب رئیس جمهور در ابتدای این دیدار و تلاش و کار انصافاً متراکم دولت برای حل مشکلات، گفتند: البته انتظارات بیشتر است و باید با تلاش مضاعف گره‌ها را باز کرد که این دولت ان‌شاءا... می‌تواند.

رهبر انقلاب با اشاره به واقعیات تلخ و شیرین اقتصادی کشور، افزودند: گرانی‌ها، بی‌ثباتی بازار، تنزل ارزش پول ملی و فاصله طبقاتی از جمله واقعیت تلخ اقتصادی است.

ایشان افزودند: در مقابل، مسائل شیرین متعددی هم وجود دارد که زیرساخت‌های وسیع در دست انجام، راه‌اندازی تعداد قابل توجهی بنگاه‌های نیمه تعطیل یا تعطیل، فعالیت هزاران مجموعه جوان و باانگیزه و با امید در شرکت‌های دانش‌بنیان و شکل‌گیری بنگاه‌های توانا و کارآمد در بخش خصوصی و مردمی از جمله آنهاست.

حضرت آیتا... خامنه‌ای در بازگویی یک انتظار مهم و بجای مردم از مسئولان گفتند: مردم انتظار دارند کارها و تلاش‌های مسئولان در زندگی آنها اثر ملموس داشته باشد که باید در جهت برآوردن این انتظار به‌حق، حرکت و تلاش کرد.

ایشان انتظار مردم برای بهبود اوضاع اقتصادی را با توجه به ظرفیت‌های فوق‌العاده کشور، قابل تحقق خواندند و افزودند: برخورداری از حدود ۷ درصد منابع طبیعی جهان با ۶۴ ماده مهم معدنی، آن هم در حالیکه ایران حدود یک درصد جمعیت جهان را دارد، ظرفیت و فرصت بسیار مناسبی است.

برخورداری از حدود ۳۷ میلیون هکتار اراضی قابل کشت، امکان مدیریت آب برای استفاده کامل از این ظرفیت بسیار مهم کشاورزی و حضور ایران در رده‌های بالای تولید جهانی محصولاتی مانند فولاد و سیمان، از دیگر ظرفیت‌های طبیعی ایران بود که رهبر انقلاب به آنها اشاره کردند.

ایشان ظرفیت‌های انسانی را از ظرفیت‌های طبیعی مهمتر خواندند و افزودند: برخورداری ملت ایران از استعداد و هوش بالاتر از متوسط جهانی، ۳۶ میلیون جوان، ۱۴ میلیون دارای تحصیلات عالیه، ۳ میلیون دانشجو، بیش از صدهزار هیأت علمی و بیش از ۱۵۰ هزار پزشک از جمله ظرفیت‌های بی‌بدیل انسانی ایران است.

حضرت آیتا... خامنه‌ای همچنین با اشاره به موقعیت مهم جغرافیایی و تنوع بالای اقلیمی گفتند: همه این ظرفیت‌ها نشان می‌دهد توقعات اقتصادی مردم و رهبری قابل دستیابی است.

ایشان در تشریح موانع بیرونی و درونی بهبود اوضاع اقتصادی گفتند: تهدیدات، تحریم‌ها و کارشکنی‌های مستمر در دستیابی ایران به امکانات لازم، مهمترین موانع خارجی است که البته می‌توان این موانع را کم و کم‌اثر کرد؛ ضمن اینکه تحریم‌ها به‌گفته کارآفرینان برجسته، می‌توانند فرصت‌آفرین هم باشد.

حضرت آیتا... خامنه‌ای افزودند: کم‌کاری، بی‌دقتی، کم‌انگیزگی، تلاش برای بدست‌آوردن محبوبیت و به فکر مناصب بالاتر بودن از جمله موانع درونی است که استفاده صحیح از ظرفیت‌ها و فرصت‌های گسترده کشور را دچار وقفه و خلل می‌کند.

رهبر انقلاب اسلامی در فرازی مهم از سخنان‌شان، کار برای مردم و رفاه مردم و تلاش برای پیشرفت کشور را کار برای خدا خواندند و تأکید کردند: تلاش برای گشودن گره از کار مردم، یعنی داشتن نیت خدایی، و پرودگار حتماً به این تلاش، برکت و پاداش می‌دهد.

رهبر انقلاب در تبیین بایدها و نبایدهای تحقق شعار «جهش تولید با مشارکت مردم»، به «مداخله‌های دولتی و حکومتی» اشاره و با تأکید بر کاهش این مداخلات گفتند: به میدان آوردن توان مالی، فکری و ابتکارات مردم منافع زیادی برای کشور دارد.

ایشان تصور برخی افراد در خصوص بسته شدن دست دولت در صورت ورود مردم به عرصه اقتصاد و به دست گرفتن مدیریت‌ها را نادرست خواندند و افزودند: مردم و دولت هر یک وظایفی دارند که باید با تفکیک قائل شدن بین این وظایف ستادی و عملی، دولت در مسائل ستادی همچون آمایش سرزمین و نظارت و جلوگیری از تخلفات به وظایف خود عمل کند و مردم هم جنبه‌های عملی کار را برعهده بگیرند.

حضرت آیتا... خامنه‌ای، مشارکت و نقش‌آفرینی مردم در اقتصاد را موجب نیرومندی ایران و ثبات اقتصاد دانستند و افزودند: سیاست‌های اصل ۴۴ که با استفاده از خود قانون اساسی تنظیم و ابلاغ شد، باید عملی شود که در گذشته ضعف‌های زیادی در این زمینه وجود داشته است.

ایشان تحقق رشد اقتصادی هشت درصدی در برنامه هفتم را از منظر کارشناسان، امکان‌پذیر و استمرار آن را موجب ایجاد گشایش مطلوب در زندگی مردم دانستند و گفتند: البته رشد اقتصادی به تنهایی برای تحول در زندگی و معیشت مردم و طبقات ضعیف کافی نیست بلکه مؤلفه‌های دیگری همچون فرصت‌های عادلانه و برابر برای دستیابی به امکانات در سطوح مختلف نیز لازم است که در این زمینه نقش آموزش و مهارت‌افزایی جوانان، کلیدی است و مدیران ارشد باید برای آن برنامه‌ریزی کنند.

«نشان دادن راههای مشارکت مردم با سرمایه‌های اندک در تولید و اقتصاد» نکته دیگری بود که رهبر انقلاب اسلامی با تأکید بر آن، دولت و مجلس را به تشکیل گروهی زبده و صاحب‌فکر برای اندیشه‌ورزی دراین خصوص فراخواندند.

ایشان در توصیه‌ای دیگر به مسئولان، توجه و عمل به برنامه هفتم را ضروری خواندند و گفتند: بر اساس گزارش‌ها، متوسط عمل به شش برنامه قبلی حدود ۳۵ درصد است که این خسارتی برای کشور است و دولت کنونی که خوشبختانه دولتی فعال و اهل فکر و کار و تلاش است باید تلاش کند که برنامه هفتم عملیاتی شود.

حضرت آیتا... خامنه‌ای با تأکید بر اهمیت مسئله زمان به‌عنوان سرمایه‌ای ارزشمند و پرهیز از موکول کردن کار امروز به فردا، به مسئولان گفتند: زمان به سرعت می‌گذرد بنابراین برای کارها و برنامه‌های مصوّب، زمان‌بندی کنید و به سرانجام رسیدن آنها را در زمان معیّن پیگیری کنید.

ایشان، نقش دیپلماسی و سیاست خارجی را هم در اقتصاد بسیار مهم و تأثیرگذار خواندند و افزودند: ما همسایگان متعددی داریم و در تعدادی از پیمان‌های جهانی نیز سهیم هستیم که باید با تحرک فوق‌العاده دیپلماتیک از این فرصت‌ها در زمینه اقتصاد استفاده کنیم.

رهبر انقلاب در بخش دیگری از سخنانشان با اشاره به مسئله حجاب، گفتند: مسئله حجاب که اکنون تبدیل به یک چالش تحمیلی شده است، پیش از این وجود نداشت و افرادی با برنامه‌ریزی و نقشه کشیدن، آن را به مسئله‌ای تحمیلی تبدیل کردند.

ایشان موضوع حجاب را از جنبه‌های فقهی، قانونی و ملاحظات جانبی در خور توجه دانستند و افزودند: از لحاظ شرعی، حجاب حکم مسلّم شرعی است و پوشاندن بدن برای زنان غیر از صورت و دو کف دست واجب شرعی و غیرقابل صرف‌نظر کردن است و مردم و بانوان ما که مسلمان و مقیّد و متعبّد هستند، باید این حکم شرعی را رعایت کنند.

حضرت آیتا... خامنه‌ای، از منظر قانون، حجاب را حکمی قانونی خواندند و با تأکید بر اینکه رعایت قانون بر همگان، چه معتقدان به شرع و چه غیرمعتقدان واجب است، گفتند: در خصوص ملاحظات جانبی، دخالت بیگانگان در قضیه حجاب از طریق انواع رسانه‌ها واضح بود البته عده‌ای هم در داخل به آنها کمک کردند اما اصل هدایت و طراحی برای مخالفت با حجاب از بیرون کشور انجام شد که بانوان عاقل و فهمیده ما باید به این واقعیت توجه کنند.

ایشان با اشاره به گزارش‌های موثق از استخدام افرادی برای حضور هنجارشکنانه در جامعه با هدف از بین بردن حرمت حجاب، افزودند: وقتی ما دست بیگانه را در قضیه‌ای می‌بینیم باید مواضع خود را متناسب با این واقعیت تنظیم کنیم.

رهبر انقلاب، طراحی برای برداشتن حجاب بانوان را اولِ کارِ بدخواهان دانستند و گفتند: هدف نهایی آنها برگرداندن تدریجی وضع کشور به دوران فضاحت‌بار طاغوت است که در آن دوره وضع زنان برخلاف امروز از لحاظ سطح سواد و نقش‌آفرینی مدیریتی، ضعیف و از لحاظ پوشش و هنجارهای اجتماعی هم بسیار مفتضح بود.

حضرت آیتا... خامنه‌ای افزودند: اطمینان دارم که بانوان کشورمان حتی کسانی که در زمینه حجاب قدری سهل‌انگاری دارند، دلبسته به اسلام و نظام هستند؛ بنابراین باید به این چشم به موضوع نگاه کرد در عین حال که قضیه حجاب را هم همه باید رعایت کنند.

ایشان دولت و قوه قضائیه را موظف به عمل به مسئولیت‌های شرعی و قانونی خود در موضوع حجاب دانستند و افزودند: البته خود بانوان در این زمینه بیش از همه مسئولیت دارند که حجاب اسلامی را رعایت کنند.

رهبر انقلاب در بخش پایانی سخنانشان با تأکید بر اینکه نباید اجازه داد مسئله مهم غزه از اولویت افکار عمومی دنیا خارج شود، جنایات رژیم صهیونیستی همچون نسل‌کشی و کشتار دسته جمعی و حمله به زنان و کودکان و بیماران و بیمارستان‌ها را در تاریخ دوره‌های اخیر بی‌سابقه خواندند و گفتند: جنایات به‌حدّی است که حتی افراد پرورش‌یافته در فرهنگ غربی و در اروپا و آمریکا هم فریاد اعتراض بلند کرده‌اند.

ایشان در نوعی جمع‌بندی از شش ماه جنگ، رژیم صهیونیستی را از دو جنبه شکست‌خورده دانستند و گفتند: شکست اول آنها در روز ۱۵ مهر و طوفان الاقصی بود که رژیم مدعی تسلط اطلاعاتی و نظامی را متحمل شکست اطلاعاتی عظیم از یک گروه مقاومت با امکانات محدود کرد و این شکست و آبروریزی رژیم صهیونیستی هرگز ترمیم نشده و نخواهد شد.

حضرت آیتا... خامنه‌ای شکست دوم صهیونیست‌ها را شکست در دستیابی به اهداف اعلام شده در حمله به غزه خواندند و با اشاره به برخورداری صهیونیست‌ها از حمایت همه‌جانبه نظامی-مالی و سیاسی آمریکایی‌ها از جمله وتوی قطعنامه‌ها و دروغ محض غیرالزام‌آور خواندن قطعنامه اخیر، افزودند: با وجود همه این حمایت‌ها، صهیونیست‌ها حتی نتوانستند به یکی از اهداف اعلام شده خود دست پیدا کنند.

رهبر انقلاب اسلامی افزودند: آنها می‌خواستند مقاومت و به طور خاص، گروه حماس را نابود و زمین‌گیر کنند در حالی‌که امروز حماس و جهاد اسلامی و مجموعه مقاومت غزه با تحمل مشکلات، در حال ضربه زدن به رژیم غاصب هستند.

ایشان درنده‌خویی و کشتار زنان و کودکان بی‌گناه را ناشی از عجز صهیونیست‌ها در مقابل رزمندگان مقاومت دانستند و گفتند: شکست صهیونیست‌ها قطعاً ادامه خواهد یافت و تلاش‌های مذبوحانه آنها مانند این کاری که در سوریه مرتکب شدند و البته سیلی آنها را هم خواهند خورد، مشکلات آنها را علاج نمی‌کند.

حضرت آیتا... خامنه‌ای با تأکید بر اینکه امکان نجات صهیونیست‌ها از تله‌ای که به دست خودشان در آن افتاده‌اند وجود ندارد، افزودند: رژیم صهیونیستی روز به روز ضعیف‌تر و به زوال و انهدام نزدیک‌تر خواهد شد و امیدواریم جوانان ما روزی را ببینند که قدس شریف در اختیار مسلمانان است و در آن نماز می‌گزارند و دنیای اسلام نابودی رژیم غاصب را جشن می‌گیرد.

ایشان تشکیل نظام جمهوری اسلامی را فرصتی بزرگ برای دنیای اسلام برشمردند و با تأکید بر قدرت روزافزون نظام اسلامی و ضعف دشمنان آن، گفتند: محاسبات منطقه‌ای و وضعیت جبهه مقاومت و جبهه مقابل آن بعد از طوفان الاقصی تغییر کرده و در آینده بیش از این نیز دگرگون خواهد شد و دشمنان «اسلام و مقاومت و جمهوری اسلامی ایران» ضمن ناگزیر بودن از تن دادن به این تغییرات باید بدانند که نمی‌توانند در این منطقه در جامعه اسلامی حکمروایی کنند.

در ابتدای این دیدار رئیس جمهور با بیان گزارشی از فعالیت‌ها و برنامه‌های دولت گفت: تمام هَمِّ دولت بر آنست که با همکاری و هماهنگی سایر بخش‌ها و قوا، روز به روز وضعیت اقتصادی و معیشتی را بهبود و در نهایت سامان بخشد.

رئیسی تخصیص ۴۵ میلیارد دلار به بخش تولید و تحقق رشد بیش از ۶ درصدی اقتصادی، تحقق بودجه تراز، کاهش رشد نقدینگی به کمتر از ۲۵ درصد، مدیریت نظام بانکی و انحلال موسسات مالی ناتراز، تحقق هدفگذاری در زمینه ایجاد اشتغال، رشد صادرات بخش دانش‌بنیان و تداوم ساخت بیش از دو میلیون مسکن را از اقدامات مهم دولت در سال ۱۴۰۲ برشمرد و گفت: اگرچه تورم سالانه و ماهانه در سال گذشته کاهشی شد اما دولت تا جلب رضایت مردم و تحقق نرخ تورم مطلوب به تلاش خود ادامه می‌دهد.

متناسب‌سازی دستمزدها، افزایش تولید برق- نفت- گاز و محصولات پتروشیمی، تحقق آبرسانی به روستاها، توسعه زیرساخت‌های ارتباطاتی، اقدامات اساسی در زمینه ارائه کالابرگ، بیمه سلامت و حمایت هدفمند از دهک‌های پایین درآمدی از دیگر اقدامات مهم دولت در سال گذشته بود که آقای رئیسی در گزارش خود به آنها اشاره کرد.

رئیس جمهور همچنین در پایان با تسلیت مجدد شهادت سرداران و افسران مستشار ایرانی در حمله تروریستی در دمشق، تأکید کرد: آینده از آن مردم فلسطین و جبهه مقاومت و توأم با نابودی رژیم صهیونیستی خواهد بود.

یادداشت

اسراییل؛ سرخورده تر و مستاصل تر از هر زمان

سید محی الدین حسینی ارسنجانی - شهرمردم| رژیمی که ادعای برخورداری از بالاترین تجهیزات جنگی دنیا از جمله بمب اتم و گنبد آهنین و انبارهای پر از تسلیحات مدرن و به روز دنیا را دارد در برابر چند جوان سنگ و کلوخ به دست فلسطینی و نیروهای سلاح سبک به دست غزه ای مستاصل و درمانده شده است. مردم و شهروندان اسراییلی خسته از عمری ترس و وحشت حملات موشکی حزب ا... و تحقیر مقامات رژیم صهیونیستی در محافل بین المللی اند و سران خونخوار این رژیم جعلی و اشغالگر هماره در اندیشه دست توسل و همراهی به سوی آمریکا و جنایتکاران غربی و عربی دراز کردند تا بلکه هر روز شاهد از دست دادن سربازان ترسوی ارتش چونان تار عنکبوتشان نباشند.ارتشیهایی که هر کدامسان دو برابر وزن و قدشان به انواع سلاحها و مهمات کشتار جمعی مجهزند اما باز توان مقابله و شکست نیروهای جبهه مقاومت را ندارند.کار اسراییل به بن بست رسیده و هرکه را میکشند و هر جا را که بمباران و موشکباران میکنند تمامی ندارد.اشغالگران قدس نمیدانند دیر یازود باید خاورمیانه را ترک و به دامان سران به درک واصل شده های تاریخ نداشته اشان برگردند.با هر بار کشتار سرداران و مدافعان حرم تعداد بیشتری از مدافعان تازه نفس و چریکهای فدایی لبنان و فلسطین و غزه روبروی ماشین جنگیشان ظاهر شده و مانع از پیشرویهایشان میگردند زیرا تربیت یافتگان اسلام عزیز بر این باورند که شهادت فوضی عظیم است و برای احقاق حق و دور کردن ظلم و ستم باید مردانه و شجاعانه و عزتمندانه جنگید و اگر به شهادت رسیدند خون شهدا راهگشای منویات اسلام عزیزشان است.کشتن کودکان بی گناه و زنان بی پناه و مظلومان عالم تنها هنر اسراییلیهاست حال انکه در مکتب و در مرام جوانمردان دنیا ارتکاب این قبیل جنایات ناجوانمردانه دور از انسانیت است.روز جهانی قدس امسال دنیا صحنه مقابله با زیاده خواهیهایی رژیمی خود ساخته شد که برابر وعده های رهبری کمتر از ۲۵ سال این جرثومه فساد و تباهی باید برود و زمینها و خانه های اشغال کرده فلسطینیها را به انان بازگرداند و مردم لبنان و سوریه و دیگر کشورهای عربی را به حال خود رها کند.

امریکا، انگلیس خبیث،داعشیان بعنوان جاهلان زمانه و گروههای تروریستی تکفیری و... با حمایت از اسراییل خیال میکنند میتوانند خود در امان خواهند بود حال انکه امروز اسلامگرایان و جوخه های خشم حزب ا... و نیروهای مقاومت اهداف همه انان را در هر جای دنیا که باشد زیر نظر داشته و به وقت خود مورد هدف قرار خواهند داد. سازمان ملل هم که بعنوان مترسک و مرکزی برای اجرای مطامع قدرتهای زورگو تشکیل شده و اقدام عاجل و موثری علیه جنایات شبانه روزی و لحظه ای اسراییل انجام نمیدهد و از این بابت باید فاتحه انسانیت را خواند و فریاد وامصیبتا را برای دوری انسانها از عشق و مهر و محبت و صلح و سازش و برابری سر داد. امیدواریم سران مرتجع و خود فروخته کشورهای عربی حوزه خلیج فارس و ملتهای بی تفاوت دنیا روزی به خود آیند و بتوانند مظلومان دربند فلسطینی و زندانیانی را که سالها تحت شدیدترین شکنجه های عوامل کفر و ستمند از بند جور و ستم رهایی بخشند و اسراییل این غده چرکین و سرطانی به جان جهان اسلام افتاده را از میان بردارند و زمینه های ظهور حضرت حجت بن الحسن علیه السلام را برای اجرای عدل و داد واقعی در دنیا فراهم آورند.به نظر میرسد اسراییل با تمام پشتوانه هایی که دارد نفسهای اخر خود را میزند و در باتلاق مقاومت ملتها و گروههای حزب ا... و مبارزان مسلمان گیر کرده و راه رفت و برگشتی جز تسلیم در برابر اراده وجدانهای بیدار جوامع انسانی ندارد.

وزیر راه و شهرسازی خبرداد:

واگذاری ساخت مسکن به متقاضیان با توجه به نام‌گذاری امسال

برنا | وزیر راه و شهرسازی از عملیاتی شدن بخش مسکن در راستای تحقق شعار سال خبر داد و گفت: در حوزه مسکن با واگذاری ساخت به متقاضیان، سرعت و کیفیت و میزان و نحوه سرمایه گذاری ها، رشد خواهد یافت.مهرداد بذرپاش در پیام نوروزی خود نوشت: در سال جدید که طبق فرمایش مقام معظم رهبری به عنوان «جهش تولید با مشارکت مردم» نامگذاری شده است در دو بخش مسکن و حمل و نقل این موضوع به جد پیگیری و عملیاتی می‌شود. زیرا که معتقدیم در حوزه مسکن با واگذاری ساخت به متقاضیان، سرعت و کیفیت و میزان و نحوه سرمایه گذاری‌ها، رشد خواهد یافت و با برنامه‌ریزی برای واگذاری زمین شهری و روستایی و تسهیل ساخت و ساز توسط مردم اقدام خواهیم کرد. وی افزود: در سال ۱۴۰۲ رکوردهای قابل توجهی در افتتاح آزادراه‌ها و خطوط ریلی کشور ثبت شد و حدود نیمی از تعداد مسکن مهرهای نیمه تمام کشور که بیش از ۱۰ سال باقی مانده بودند با تأمین حدود ۲ هزار میلیارد تومان از منابع داخلی وزارتخانه به بهره برداری رسید و به متقاضیان واگذار شد و تعداد مسکن‌های در حال ساخت از دو میلیون و ۴۰۰ هزار واحد مسکونی در اسفند ۱۴۰۲ عبور کرد.بذرپاش افزود: در ۹ ماهه ۱۴۰۲ در بخش تولید مسکن طبق اعلام بانک مرکزی رشد این بخش به مثبت ۴۸ رسید که لازم است برای تأمین مالی طرح‌ها در سال جدید شاهد همکاری همه جانبه نهادهای پولی و بانکی باشیم. رشد بیش از ۵۰ درصدی ترانزیت در سالی که گذشت، نشان از توجه به دیپلماسی حمل و نقل و استفاده از ظرفیت‌های نرم افزاری و سخت افزاری است.وی، یکی از مهمترین اولویت‌های سال جدید را توجه به بخش حمل و نقل و نوسازی این ناوگان در حوزه‌های مختلف دانست و افزود: این مهم توسط سرمایه گذاران و مشارکت سرمایه‌های خرد با تسهیلگری دولت همراه خواهد بود. با ابتکار ایران راه توجه به ترانزیت، لجستیک و اقتصاد دریا در سال ۱۴۰۳ ادامه خواهد یافت و در راستای اجرای «جهش تولید با مشارکت مردم» همزمان با ایجاد ۲۷ شهر ساحلی، شاهد مشارکت مردمی و امکان سرمایه گذاری مردم در این بخش‌ها خواهیم بود.

رئیس کل دادگستری فارس:

قطعاً جنایتکاران صهیونیست به مجازات خواهند رسید

رئیس کل دادگستری فارس با تأکید بر اینکه قطعاً جنایتکاران صهیونیست به مجازات جنایات خود خواهند رسید، گفت: همیشه این‌گونه نیست که کسانی که حقوق بشر را قبول ندارند، بر سازمان ملل حاکم باشند.حجت‌الاسلام والمسلمین سیدکاظم موسوی در حاشیه راهپیمایی روز جهانی قدس، ضمن محکوم کردن جنایات صهیونیست‌ها در نوار غزه گفت: هرچه از جنایات جنگی و جنایات علیه بشریت در کتب حقوقی خواندیم، امروز مشاهده می‌کنیم که رژیم خبیث و غاصب کودک‌کش صهیونیستی آن را در نوار غزه انجام می‌دهد.وی افزود: امروز ملت ایران با حضور گسترده خود در راهپیمایی روز جهانی قدس این پیام را به مجاهدان فلسطین و مردم مظلوم غزه رساندند که تنها نیستند و در این راه مقاومت کنند و بدانند که ملت ایران پشت سر آنان قرار دارد.رئیس کل دادگستری فارس با تأکید بر اینکه جامعه حقوقدانان کشور حامی مظلومان غزه و فلسطین است، گفت: جنایتکاران صهیونیست‌ها بدانند که روزی به مجازات جنایات خود خواهند رسید. موسوی بیان کرد: دنیا همیشه این‌گونه نیست که بی‌دین‌ها و افرادی که حقوق بشر را قبول ندارند، بر سازمان ملل متحد حاکم باشند، ان‌شاءا... روزی اینان مجازات خواهند شد و تاوان جنایات خود را پس خواهند داد.وی در بخش پایانی سخنان خود راهکار مقابله با صهیونیزم بین‌الملل را اتحاد مسلمین دانست و افزود: مسلمانان باید متحد شوند تا قدس شریف آزاد شود.

رئیس پلیس فارس:

حضور گسترده مردم در راهپیمایی روز قدس قدرت جمهوری اسلامی را نشان داد

فرمانده انتظامی فارس با اشاره به گسترده مردم در راهپیمایی روز جهانی قدس، این حضور گسترده را نشان دهنده قدرت جمهوری اسلامی ایران دانست.سردار رهام بخش حبیبی در حاشیه راهپیمایی روز جهانی قدس، ضمن قدردانی از حضور گسترده و پرشور مردم شیراز در این راهپیمایی گفت: امروز شاهد حضور گسترده اقشار مختلف مردم در این راهپیمایی هستیم.وی افزود: بزرگترین خطای استراتژیک هر جامعه و یا مسئولی این است که مردم را از دایره قدرت جدا بداند و تنها به موشک و قدرت نظامی بسنده کند.حبیبی، قدرت اصلی را حضور مردم دانست و ادامه داد: هر جا که مردم در میدان باشند و پشتیبانی کنند، قطعا در آن عرصه پیروز خواهیم بود و جامعه پیروز می‌شود.

فرمانده انتظامی فارس تأکید کرد: بزرگترین پیام این مردمی که امروز در راهپیمایی روز قدس شرکت کردند، نشان دادن قدرت جمهوری اسلامی بود که این قدرت مشت محکمی در دهان یاوه‌گویان و مخصوصاً استکبار جهانی بود.

اختصاصی «شهرمردم»

کیفرخواست عزل مدیرعامل خیریه نرجس شیراز صادر شد

فرخنده آشوری _ شهر مردم| بعد از طی شدن یک روند طولانی بالاخره کیفرخواست عزل مدیرعامل خیریه نرجس، همسر، دختر، دو پسرش و مدیر مالی این خیریه صادر شد.

چند ماه قبل برای اولین بار، خبر تخلفات و جرائم گردانندگان موسسه خیریه نرجس شیراز که از معلولان جسمی، حرکتی و ذهنی مراقبت می کند، رسانه ای شد که مدیرعامل این موسسه، با برگزاری یک نشست خبری، تمام موارد را تکذیب کرد. اما به جز دو رسانه، دیگر رسانه‌ها حاضر به انتشار این تکذیبیه نشدند. این در حالی بود که پرونده تخلف آنها، حدود سه سال در بخش های مختلف دادگستری فارس در حال بررسی بود، اما بالاخره بعد از گذشت چند سال، در روز ۱۵ فروردین، کیفرخواست عزل مدیرعامل خیریه نرجس، همسر، دختر و دو پسرش و مدیر مالی این خیریه، توسط شعبه ۱۱ بازپرسی دادسرای عمومی و انقلاب شیراز، صادر و به دادگاه کیفری ارسال شد.روزنامه شهر مردم، پیش از این، گزارشی را در مورد تخلفات مسئولان این خیریه، منتشر کرده بود و به همین دلیل، از طریق برخی که خود را خیر می‌دانستند اما بعد مشخص شد که از کارکنان این موسسه بودند، مورد شماتت و حتی تهدید قرار گرفته بود، ولی ما مستنداتی را در دست داشتیم که تنها به دلیل توصیه سیستم قضایی، در راستای پیشبرد بهتر این پرونده، از انتشار آنها و پرداختن به تخلفات این تیم خانوادگی، حذر کردیم. قرار نهایی این افراد، در اواخر سال گذشته، در دادسرا صادر شده است که بر اساس این حکم، دو تن از مجرمان که فرزندان مدیرعامل این موسسه هستند، در «بزه تخریب و حذف داده‌های رایانه‌ای از سامانه‌های رایانه‌ای»، مجرم شناخته شدند. در بخش دیگر این قرار نهایی، مدیرعامل موسسه، در «بزه تخلف از اساسنامه تعاونی‌های موسسه نرجس» نیز مجرم شناخته شده است، قبول همزمان سمت مدیرعامل دو شرکت تعاونی مصرف و مسکن کارکنان موسسه، توسط «هدایت ا... بهاالدینی» مدیرعامل این خیریه، به عضویت درآوردن اشخاص فاقد شرایط واگذاری واحدها، به اشخاص غیر عضو و سهامدار، معامله مدیر با تعاونی برخلاف ماده ۱۲۹، واگذاری یک خودرو به یکی از متهمان، بدون مصوبه مجمع عمومی شرکت تعاونی، عدم برگزاری مجامع عمومی در زمان های مقرر، از سری تخلفات در این بخش بوده است. این ۶ نفر، در بزه «تحصیل مال از طریق نامشروع» که ابعاد بسیار گسترده‌ای دارد نیز مجرم شناخته شده‌اند که امیدواریم در دادگاه، با توجه به حساسیت موضوع و ضربه به اعتماد عمومی، در راستای انجام کار خیر، این فریضه الهی، این متهمان به سختی مجازات شوند.

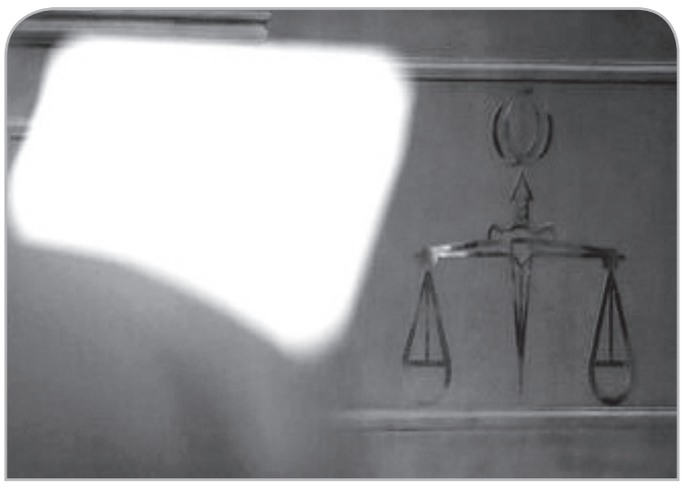

برگزاری ۳۰ شب مراسم احیای شبهای رمضان در مسجد آقا احمد شیراز با قدمتی بیش از ۱۰۰ سال

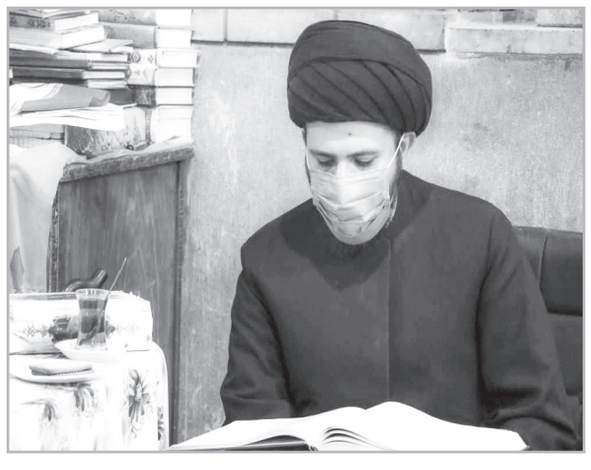

مسجد آقا احمد در شیراز یکی از مساجدی است که مراسم احیا را در ۳۰ شب ماه مبارک رمضان برگزار می کند.

امام جماعت مسجد آقا احمدحجت الاسلام والمسلمین سید شمس الدین آیت الهی، برگزاری مراسم احیا در مسجد آقا احمد را مورد توجه قرار داد و اظهار کرد: مسجد آقا احمد قدمتی سیصد ساله دارد و در گذشته نماز جمعه نیز در این مسجد اقامه می‌شده‌است.

وی در ادامه با تصریح اینکه در زمان آیت ا... سید عبدالباقی مجتهد، شب ها مختصری مراسم احیا در مسجد آقا احمد برگزار می شده است، اضافه کرد: از بزرگان نقل شده که در زمان مرحوم آیت ا... سید شمس آیت الهی که آن زمان چراغ آزک بوده، ایشان چراغ را خاموش می کردند و از حفظ دعای ابوحمزه را می خواندند و مراسم احیا را برگزار می کردند. بنابراین قدمت مراسم احیا در مسجد آقا احمد به بیش از ۱۰۰ سال می‌رسد.

به گفته امام جماعت مسجد آقا احمد؛ در آن زمان اینگونه نبوده که مراسم احیا در همه جای شهر برگزار شود، اما مرحوم آیت ا... سید محمد رضا آیت الهی هر ساله یکی از بزرگان از جمله آیت ا... منتظری صاحب کتاب کشکول، آیت ا... محمدی خراسانی و برخی دیگر از علما را برای بهره بردن مردم در شیراز دعوت می کردند و شب ها در مراسم احیا به منبر می رفتند.

آیت الهی خاطرنشان کرد: خوبی مراسم احیا این است که علاقه‌مندان به اهل بیت(ع) شب‌ها می‌توانند با خدای خود خلوت کنند، همچنین بسیاری از جوانان نیز در این مراسم احیا شرکت می کردند.

WWW.SHAHRMARDOMDAILY.IR
شهر مردم
فارس
روزنامه صبح شهر مردم
شنبه ۱۸ فروردین ۱۴۰۳ ■ ۲۶ رمضان ۱۴۴۵ ■ سال نهم ■ شماره ۱۰۴۱

استاندار فارس:

حضور در راهپیمایی روز قدس، به جریان‌سازی حرکت ضد ظلم جهانی کمک می کند

استاندار فارس، حضور گسترده در راهپیمایی روز جهانی قدس را عاملی دانست که می‌تواند به جریان‌سازی یک حرکت ضد ظلم جهانی کمک کند.محمدهادی ایمانیه، در حاشیه راهپیمایی روز جهانی قدس در شیراز از حضور گسترده مردم شیراز و استان در راهپیمایی روز جهانی قدس تقدیر کرد و افزود: امروز مشاهده می‌کنیم که حضور مردم در این راهپیمایی باشکوه‌تر از سال‌های گذشته شده است و مردم مصمم‌تر از قبل به میدان آمده‌اند.وی، این حضور گسترده را اوج شناخت و معرفت ملت ایران دانست که هر زمان احساس کنند باید در صحنه حضور داشته باشند، حتماً آن را انجام می‌دهند و سپس افزود: این حضور گسترده می‌تواند به جریان‌سازی یک حرکت ضد ظلم جهانی کمک کند.ایمانیه با بیان اینکه ملت ایران امروز با سلایق مختلف در راهپیمایی روز قدس شرکت کردند، گفت: حتی برخی مشکلات اقتصادی و معیشتی هم مانع حضور ملت در صحنه نخواهد شد و این ملت غیرتمندانه در صحنه حضور می‌یابند که البته این حضور هم وظیفه مسئولان را برای خدمت به چنین مردمی سنگین‌تر می‌کند.استاندار فارس همچنین ضمن محکوم کردن جنایات صهیونیست‌ها در نوار غزه گفت: حوادثی که طی ۶ ماه اخیر در نوار غزه رخ داد، در طول تاریخ بی‌سابقه است و شاید بتوان گفت که مشابه آن فقط در دوران جنگ‌های صلیبی و چنگیز رخ داده است.وی اظهار کرد: تا قبل از این وحشی‌گری و جنایت رژیم سفاک صهیونیستی، تعداد کمتری از مردم دنیا از این میزان پلیدی چنین رژیم جعلی خبر داشتند اما حوادث اخیر چهره واقعی این رژیم کودک‌کش را به جهانیان نشان داد.ایمانیه با بیان اینکه چنین جنایاتی تکرار تاریخ است، افزود: وقتی این سختی‌ها به اوج برسد، همان‌طور که خداوند وعده داده است، پیروزی خواهد بود و به یاری خدا این روزها، ایام پایانی عمر رژیم صهیونیستی خواهد بود.

حق مردم فلسطین محوشدنی نیست

■ امام جمعه شیراز:

ضوابط گردشگری متناسب با فرهنگ ایرانی- اسلامی تدوین شود

امام جمعه شیراز با تأکید بر اینکه به موازات صنعت گردشگری باید فرهنگ گردشگری هم رشد کند، بر ضرورت تدوین ضوابط گردشگری محیط‌های مختلف متناسب با فرهنگ اصیل ایرانی و اسلامی تأکید کرد.

حجت الاسلام لطفا... دژکام، در خطبه‌های نماز جمعه شیراز با بیان اینکه گردشگری یکی از جهات اقتصاد است که تأثیر فرهنگی بالایی هم دارد، گفت: امسال حافظیه شیراز در صدر همه مراکز گردشگری بوده است، البته اگر ۳۰۰ هزار نفر از حافظیه دیدار می‌کنند این آمار مراکز میراثی است و اگر ما آمار حرم مطهر شاهچراغ(ع) را بگوییم، میلیونی خواهد بود. مسافران در شیراز اولین جایی که می‌آیند و عرض سلام می‌کنند، حرم مطهر حضرت شاهچراغ(ع) است و این جزو فرهنگ ما است که اول زیارت می‌کنیم و بعد می‌رویم غزل می‌خوانیم.

وی افزود: اول بودن در گردشگری منافعی دارد و این صنعت باید در فارس به واسطه اینکه هم قطب مذهبی و هم قطب ادبی است، باید کاری کنیم که فرهنگ گردشگری به موازات صنعت گردشگری رشد کند اما از این جهت هنوز خیلی عقب هستیم.

دژکام با انتقاد از سیاست یک بام و دوهوایی که در برخی مسئولان وجود دارد، گفت: وزارت گردشگری باید ضوابط گردشگری محیط‌های مختلف را به گونه‌ای که با فرهنگ اصیل ایرانی و اسلامی ما هماهنگ باشد، تدوین کرده باشد. اگر زیر نظر اوقاف یا زیرنظر دانشگاه است، همان اجرا شود. اگر هر جا یک ضابطه مخصوص خود داشته باشد، مردم دچار سردرگمی می‌شوند. ما توقعاتی داریم که احساس می‌شود گاهی در آن‌ها اهمال می‌شود.

وی با اشاره به اینکه دولت برای جذب ۱۵ میلیون گردشگر خارجی برنامه‌ریزی کرده است، گفت: این گردشگران اگر ناهماهنگی‌ها را ببینند که تحفه‌ای از ایران نخواهند برد. هدف‌گذاری خوبی صورت گرفته است که درآمد برای کشور دارد اما در چارچوب و ضابطه؛ وقتی هیچ ضابطه‌ای نیست، زبان ما برای توقع داشتن و مطالبه کردن، باز است.

نماینده مردم فارس در مجلس خبرگان رهبری در ادامه به منویات اخیر مقام معظم رهبری در دیدار با مسئولان نظام اشاره کرد و گفت: محورهای صحبت‌های ایشان در آن دیدار، هم در رابطه با مسائل اقتصادی کشور بود، هم مسائل فرهنگی کشور را در برمی‌گرفت و هم مسئله جهان اسلام که در راس آن بحث غزه و فلسطین را داریم.

■ امسال سال همکاری دولت و مردم است

وی با اشاره به تاکید رهبر معظم انقلاب در خصوص مسائل اقتصادی کشور گفت: معمولا هر دولتی که سرکار است، موفقیت‌های خود را بیان می‌کند اما این به آن معنا نیست که ناموفقیت، تلخی و ناکامی در عرصه اقتصادی نداریم. تلخی‌هایی داریم و باید به فکر باشیم. امسال سال همکاری دولت و مردم است، برای اینکه گوشه‌هایی از این قضیه را حل کنیم و شعار سال یعنی «جهش تولید با مشارکت مردم» را جامه عمل بپوشانیم.

امام جمعه شیراز با بیان اینکه گرانی درد مزمنی شده است و همه دولت‌ها با آن مواجه بوده‌اند، گفت: مسئله بی ثباتی بازار، مسئله تنزل ارزش پول ملی و مسئله فاصله طبقاتی، موارد مهمی هستند. یک عده از گرانی سود می‌برند چون تورم می‌شود و عده‌ای که چیزی ندارند عقب می‌افتند. برای این فاصله طبقاتی که به خاطر بی عدالتی در توزیع ثروت است، باید فکری شود تا به حالت تعادل نزدیک شویم.وی پرداخت خمس و زکات را یکی از تمهیدات دین اسلام برای کاهش فاصله طبقاتی عنوان کرد و گفت: اسلام دنبال این است که این فاصله‌ها کم شود. افراد متمکن باید این کار را بکنند. نمی‌شود خدا را فریب دهیم. برخی سود هنگفت می‌کنند و کمک جزئی می‌دهند و ادعای خیری دارند. اما این کمک‌ها باید متناسب با درآمدها باشد. آنکه تمکن مالی دارد برای یتیمان، نیازمندان و طبقات محروم باید هزینه کند تا تعادل ایجاد شود.

دژکام در ادامه به بیان نقطه‌های مثبت مورد اشاره مقام معظم رهبری پرداخت و گفت: زیرساخت‌های کشور در حال اصلاح است که چند سال بعد نتیجه آن را خواهیم دید. ۸ هزار مرکز تولیدی تعطیل و نیمه تعطیل دوباره به چرخه تولید برگشته‌اند و باید همچنان کار کنیم تا دوباره به مشکل نخورند. اما مردم توقع دارند نتیجه کاری که مسئولان گزارش می‌دهند را حس کنند و در سفره آن‌ها اثرگذار باشد تا شرایط معیشتی و اقتصادی بهتر شود.

امام جمعه شیراز در ادامه با اشاره به مسئله غزه گفت: مردم شیراز امروز نشان دادند همچنان پای کار هستند و باید قدردان این ملت عظیم، صبور و مقاوم باشیم که از روز اولی که امام راحل برای روز قدس حرکت کرد تا امروز روی یک حرف که حرف قرآن است ایستاده است که «اسرائیل باید از نقشه جهان محو شود».

وی افزود: مسلما اسرائیل غاصب است و غصب در قاموس عدالت‌خواهی و انسان عدالت‌خواه، چه مسلمان باشد چه نباشد، جایی ندارد. پیشنهاد ما این است که غاصبان خارج شوند و مردم فلسطین از هر دینی که هستند، یهودی، مسیحی و مسلمان، چون مملکت خودشان هست رای دهند و هر حکومتی که خواستند را سر کار بیاورند، چون کشور خودشان است. این حق مسلم مردم فلسطین است و هرچه تاریخ از آن بگذرد، این حق محو نمی‌شود.

■ اشتباه صهیونیست‌ها در حمله به کنسولگری ایران

دژکام با بیان اینکه امروز طوفان الاحرار بود، گفت: رژیم صهیونیستی دچار اشتباه شد که اکنون پشیمان است. به کنسولگری ایران در دمشق حمله کرد و همه دنیا اعلام کردند این اتفاق خلاف همه موازین بین‌المللی است.

امام جمعه شیراز با بیان اینکه صبر راهبردی خود را نباید از دست دهیم، گفت: با تجربه طولانی تاریخی که داریم، می‌دانیم که رمز پیروزی در وحدت فرماندهی است. وحدت فرماندهی یعنی شخص فرماندهی کل قوا که اطاعت از او بر همه ما واجب است. هر موقع ایشان تصمیمی بگیرد، ما به تحلیل نمی‌پردازیم، بلکه مطابق دستور اقدام می‌کنیم.

وی همچنین در ادامه با تاکید براینکه نباید برنامه خود را برای دشمن علنی و آشکار کنیم، گفت: اینکه بگویید می‌خواهید چه کار کنید، یعنی جایگاه رهبر و جایگاه فرماندهی کل قوا را نمی‌دانید و نباید چنین اشتباه بزرگی انجام داد.

دژکام اضافه کرد: اسرائیل اصرار دارد ما یک کار خاصی انجام دهیم و همین کار را در سوریه برای تحریک ما کرد، اما چرا ما باید نقشه نظام را بگوییم؟ نباید فریب این حله‌ها را خورد. شاید به ظاهر قشنگ باشد اما در باطن ما را در برابر دشمن خلع سلاح و ضعیف می‌کند.وی در ادامه با بیان اینکه اعلام روز عید فطر، حق ولایت فقیه است، گفت: عید را باید ولایت امر اعلام کند. هرگاه به مقام معظم رهبری، حلول ماه شوال ثابت شود، ایشان اعلام عید می‌کنند و عید اینگونه قشنگ است. این یکی از مبانی فقهی نیز هست.

مدیر کل ستاد اجرایی فرمان(ره) فارس خبر داد:

توزیع ۴۷۰۰ بسته معیشتی رمضان در فارس

مدیرکل ستاد اجرایی فرمان امام (ره) در استان فارس از توزیع ۴ هزار و ۷۰۰ بسته معیشتی بین نیازمندان در ماه مبارک رمضان خبر داد.حسین پورنورعلی، با اشاره به کمک‌رسانی به خانواده‌های نیازمند، اظهار کرد: تعداد ۴ هزار و ۷۰۰ بسته معیشتی توسط ستاد اجرایی فرمان حضرت امام (ره) در ایام ماه مبارک رمضان بین نیازمندان واجد شرایط استان فارس توزیع می‌شود. وی افزود: این بسته‌های معیشتی شامل برنج، روغن، رب گوجه، سویا، ماکارونی و دیگر محصولات توسط ۲۰۰ گروه جهادی بین نیازمندان توزیع می‌شود.

شهردار شیراز:

مردم انزجار خود را از رژیم صهیونیستی اعلام کردند

تجلی غیرت مردم در راهپیمایی روز جهانی قدس

شهردار شیراز با تصریح بر تجلی غیرت مردم در راهپیمایی روز جهانی قدس گفت: مردم امروز انزجار و نفرت خود را از جنایات رژیم کودک‌کش و سفاک صهیونیستی اعلام کردند.محمدحسن اسدی در راهپیمایی حماسی روز جهانی قدس در شیراز با اشاره به حضور گسترده مردم در این راهپیمایی اظهار کرد: امروز شاهد حضور گسترده ملت ایران و به خصوص مردم شیراز در راهپیمایی روز جهانی قدس هستیم.وی افزود: امسال به دلیل اتفاقات و جنایت‌های گسترده‌ای که رژیم سفاک صهیونیستی در نوار غزه انجام داده است، مردم با تعصب و شور و حرارت دیگری در راهپیمایی روز جهانی قدس شرکت کرده‌اند.شهردار شیراز گفت: امروز ملت ایران مثل همیشه و شاید بیشتر از همیشه به صورت دلی پای کار آمدند تا انزجار و نفرت خود را از جنایات رژیم کودک‌کش و سفاک صهیونیستی نشان دهند.اسدی ابراز امیدواری کرد: با اتحاد و انسجامی که در میان ملت ایران و آزادگان دنیا در این راستا مشاهده می‌شود، به زودی شاهد نابودی اسرائیل باشیم.این مقام ارشد مدیریت شهری شیراز با بیان اینکه برای مقابله با صهیونیزم بین‌الملل راه‌های متعددی وجود دارد، اضافه کرد: اما آحاد مردم وظیفه خود را در این زمینه به درستی انجام می‌دهند و آن حضور در صحنه‌ها و اجتماعات برای حمایت از قدس شریف است.وی منویات بنیانگذار کبیر انقلاب اسلامی را در خصوص وحدت مسلمانان برای نابودی اسرائیل یادآور شد و گفت: با اتحاد و انسجام کل مسلمانان دنیا می‌توان به آزادی قدس شریف و مردم مظلوم فلسطین دست یافت.

مدیر کل زندان‌های فارس:

۹۵۰ زندانی غیرعمد فارس منتظر کمک خیران هستند

رئیس ستاد دیه استان فارس با بیان اینکه ۹۵۰ زندانی غیر عمد در زندان‌های استان هستند، گفت: اگر هر کدام از مردم شریف فارس، مبلغ ۴۰ هزار تومان به ستاد دیه کمک کنند، تمام این زندانیان از زندان‌ها آزاد می‌شوند.اسحاق ابراهیمی، با بیان اینکه با همفکری مدیرکل صدا و سیمای مرکز فارس، برای دومین سال شاهد اجرای پویش «سهم من ۴۰» در ماه مبارک رمضان هستیم، گفت: بیش از ۹۵۰ زندانی مالی جرائم غیر عمد در زندان‌های فارس نگه‌داری می‌شوند و میزان بدهی‌های این افراد بیش از ۲۰۰ میلیارد تومان است.وی اظهار کرد: طبق محاسبه اگر ۲۰۰ میلیارد تومان نقدینگی وجود داشته باشد، می‌توان تمام این افراد را که در وقوع جرم انگیزه عمد نداشته‌اند را از زندان آزاد کرد و به این ترتیب به آنان و خانواده‌هایشان کمک کرد. لذا با همراهی پر مهر صدا و سیمای مرکز فارس شاهد تبلیغ و تبیین این پویش و برکات آن هستیم. به ترتیبی که استقبال مردم را به دنبال داشته و تا ۱۹ رمضان پ سال جاری، بیش از ۳۱۵۰ تراکنش انجام شده و مجموعاً بیش از ۴ میلیارد و دویست میلیون تومان در قالب این پویش برای آزادی زندانیان کمک به حساب‌های اعلامی واریز شده است.مدیرکل زندان‌های فارس ادامه داد: در استان بیش از ۵ میلیون نفر جمعیت داریم. طبق محاسبات اگر هر فرد استان فارس، مبلغ ناچیز ۴۰ هزار تومان را به این امر اختصاص دهد، امکان آزادسازی ۹۵۳ نفر زندانی جرایم غیر عمد از زندان فراهم خواهد شد و این مددجویان می‌توانند به جامعه و کانون خانواده بازگردند.رئیس ستاد دیه فارس تصریح کرد: علاوه بر این پویش با برکت، ستاد دیه در استان مطابق سنت حسنه هر ساله، جشن‌های گلریزان را برگزار می‌کند، در سال جاری هم جشن‌های گلریزان در شهرستان‌های جهرم، آباده و داراب در ۱۸ فروردین‌ماه، لارستان در ۲۰ فروردین، شیراز و مابقی شهرستان‌ها نیز در تاریخ ۱۹ فروردین ماه مصادف با ۲۷ رمضان شاهد برگزاری جشن‌های گلریزان خواهند بود. بنابر این امیدواریم همانگونه که مردم شریف و نوع دوست در سال‌های گذشته هم حامی و یاور ستاد دیه بوده‌اند و کمک‌های بی‌نظیری را برای آزادی زندانیان جرائم غیرعمد، پرداخت کرده‌اند، امسال هم در این جشن‌های گلریزان مشارکت مؤثر و پر رنگ داشته باشند.

عموم مردم فارس می‌توانند از طریق واریز کمک‌های خود به شماره کارت ۶۱۰۴۳۳۷۷۷۰۰۳۰۹۶۱ و شماره حساب ۱۰/۱۱۹۹۱۱۹۹ نزد بانک ملت شعبه امیر کبیر شیراز به‌نام ستاد دیه استان فارس، موجبات آزادی زندانیان جرائم غیرعمد و بازگرداندن شادی به خانواده‌های منتظر و خاموش این افراد را فراهم سازند.

گفتگو

■ مدیر کل راه آهن فارس در گفت وگو با شهر مردم مطرح کرد:

رشد ۲۳ درصدی تناژ بارگیری محصولات با راه آهن فارس در سال گذشته

■ انتقال ۴۳۰ هزار تن کالا توسط ناوگان ریلی فارس در سال گذشته

■ سال گذشته بیش از ۵۵۰هزار نفر همسفر راه آهن فارس شدند

جلال الدین عرفانی - شهر مردم | سال گذشته، میزان حمل کالا توسط راه آهن فارس، به نسبت سال پیش از آن، ۲۳ درصد رشد داشته است.

مدیر کل راه آهن فارس، در گفت و گو با شهر مردم، با اعلام این مطلب، گفت: سال ۱۴۰۲ قریب به ۴۳۰ هزار تن کالا، توسط ناوگان ریلی فارس، حمل شد که از نظر تناژ، به نسبت سال ۱۴۰۱، شاهد رشد ۲۳ درصدی بارگیری بودیم.

مهرداد انصاری، با اشاره به برخی اقدامات راه آهن فارس، در حوزه حمل بار و مسافر و زیرساخت و بهره برداری راه آهن فارس در سال گذشته، اظهار داشت: خدمات ریلی ایمن و بدون وقفه به صاحبان بار و نیز خدمات مسافری به شهروندان عزیز، به صورت شبانه روزی در راه آهن فارس، ارائه می شود.

وی، ادامه داد: در حوزه حمل بار، سال گذشته اقدامات خوبی صورت گرفت که نتیجه آن افزایش ۲۳ درصدی در میزان تناژ حمل بار، رشد ۱۵ درصدی تعداد واگن های بارگیری شده، رشد ۹ درصدی تناژ تخلیه و رشد ۷۴ درصدی درآمدهای عملیاتی و خدمات ریلی ایمن بود و بارها، بدون وقفه به صاحبان آنها، تحویل شد.انصاری، گفت: از جمله مهمترین محموله هایی که طی این مدت، توسط راه آهن جابجا شد، می توان به محصولات پتروشیمی استان، محموله های سنگ آهن مورد مصرف فولاد مبارکه، حمل خودرو و گندم، اشاره کرد. وی، افزود: بازاریابی گسترده با نگاه بر درآمد کیفی، در جذب بارهای ریل پسند و شناسایی مراکز تولید و عرضه بارهای انبوه و همچنین تعاملات صورت گرفته با این مراکز، از جمله دیگر اقدامات حوزه حمل بار و بازرگانی راه آهن استان فارس بود.

انصاری، در خصوص عملکرد حوزه مسافری راه آهن فارس نیز گفت: در سال گذشته، حمل بیش از ۵۵۰ هزار نفر مسافر، توسط ۱۰۵۶ رام قطار به مقاصد تهران و مشهد و ایستگاه های بین راهی، به صورت رفت و برگشت، انجام و خدمات مسافری نیز به بهترین نحو به مسافران عزیز، ارائه شد.وی، گذری هم به اقدامات راه آهن، در حوزه بهره برداری و ناوگان راه آهن فارس زد و گفت: آغاز بارگیری محموله های سنگ آهن، در ایستگاه مهیار، اعزام ۱۲۲۵ رام قطار باری، برگزاری دوره های آموزشی، ویژه پرسنل عملیاتی، برگزاری آزمون های ادواری، مختص مشاغل فنی، تعویض ۵ دستگاه تراکشن موتور لکوموتیو، تعویض محور در ۹ واگن مسافری و باری، جذب پرسنل عملیاتی، در قسمت های مورد نیاز و انجام ۳۰۸ مورد تعمیرات، ویژه واگن ها و اجرای ۶۵ مانور عملیاتی، در بلاک ها و ایستگاه های راه آهن فارس، از جمله اقدامات شاخص حوزه بهره برداری و ناوگان این اداره کل در سال گذشته، بوده است. مدیرکل راه آهن فارس، در خصوص اقدامات حوزه فنی و زیربنایی هم گفت: فراهم آوردن امکانات و زیرساخت های ریلی، برای حمل محموله های تولیدی استان و انتقال مواد اولیه به منظور کمک به تولیدات داخلی، از جمله مهمترین برنامه های این اداره کل است که در کنار سایر ظرفیت های ریلی استان، با برنامه ریزی انجام شده در سال گذشته، ساخت و راه اندازی بارانداز ریلی مهیار نیز به سرانجام رسید.وی، افزود: تکمیل پروژه های فنس کشی محوطه سوخت ایستگاه آباده و احداث سایبان پارکینگ ساختمان کنترل شیراز، تکمیل تصفیه خانه فاضلاب شیراز، انجام بازدیدهای مستمر، جهت شناسایی عیوب محور ریلی، زوال برداری ترانشه ها، به میزان ۷۷۵ مترمکعب، ۱۲۵ مترمکعب لایروبی پل ها، ۴۵۷۵۰ متر لایروبی کانال ها، انجام ۶۶ بند عملیات جوشکاری، انجام سرویس دیزل ژنراتورها، مناسب سازی مسیر نابینایان، راه اندازی و تجهیز اتاق مادر و کودک (شیردهی) و نصب و راه اندازی سخت افزاری مرکز ۱۵۰۰ شماره ای تحت شبکه آوا، نصب دستگاه های پوشش رادیویی در طول محور، از جمله اهم اقدامات انجام شده در حوزه فنی و زیربنایی این اداره کل است که پس از تشکیل ۲۰ جلسه کنترل پروژه، در سال گذشته به سرانجام رسیده است.

طوفان مردم شیراز در طوفان الاحرار

سخنران مراسم روز جهانی قدس در شیراز:حمایت از مردم مظلوم فلسطین واجب است

عبدالغفور مصطفایی- شهر مردم| مردم مسلمان و همیشه درصحنه استان فارس و شیراز سومین حرم اهل‌بیت (ع) همزمان با سراسر کشور در روز جهانی قدس با حضوی پرشور و طوفانی از میدان امام حسین (ع) مسیر خود را با شعار مرگ بر اسرائیل و آمریکا، مرگ بر رژیم کودک کش مردم‌فریب، با عبور از بلوار کریم‌خان زند، میدان شهدا، خیابان و چهارراه پیروزی، و بلوار شهید آیتا... دستغیب و خیابان ۹ دی، در شبستان امام خمینی(ره) حرم مطهر حضرت احمد بن موسی الکاظم شاهچراغ(ع) تجمع کرده و ضمن گرامیداشت روز جهانی قدس، یاد و خاطره شهدای فلطین و غزه را گرامی داشتند و در پایان مراسم با قرائت قطعنامه سراسری، جنایات آمریکا و رژیم صهیونیستی را محکوم کردند.

رئیس عقیدتی سیاسی وزارت دفاع و پشتیبانی نیروهای مسلح که به عنوان سخنران این مراسم به شیراز دعوت شده بود، گفت: حمایت از مردم مظلوم فلسطین بر همه ما واجب است، شایسته نیست که اهل نماز و روز بود و نسبت به ظلم و جنایات رژیم صهیونیستی بی‌تفاوت باشیم.حجت‌الاسلام ضیاءالدین آقاجان پور در سخنانی اظهارداشت: مسلمانان با اتحاد و همبستگی و روحیه ایثار و شهادت به فریاد رسیده و امت اسلامی را از دست رژیم غاصب و کودک کش نجات دهد و اگر نسبت به این حرکت انقلابی بی‌تفاوت باشند، مسلمان نیستند، چراکه روز آزمون اسلامی است.وی با اشاره به اینکه امت اسلامی در برابر این‌همه ظلم، جنایات، آدم کشی و قتل‌عامی که توسط رژیم صهیونیستی در حال تکرار است چه واکنشی از خود نشان می‌دهد، تصریح کرد: توجه به آخرین وصیت امیرمومنان علی علیه اسلام به امت اسلامی این است که به حسن، حسین و خانواده‌ام و کسانی که بعد از من این سفارش به آن‌ها می‌رسد بگوئید وصیت به تقوای الهی، فریب زرق وبرق‌های دنیوی نخورید و نیز هرکجا که هستید و در راستای حق و حقیقت گام بردارید و دشمن ظالمان، مستکبران و زورگویان و حامی محرومان و مظلومان باشید.

مسئول عقیدتی سیاسی وزارت دفاع و پشتیبانی نیروهای مسلح بیان داشت: علماء، تولیت آستان احمدی و محمدی (ع)، نماینده ولی‌فقیه در استان فارس و امام‌جمعه شیراز و خانواده شهدا و مردم باید حمایت از مردم فلسطین را سرلوحه قرار دهند تا به اهداف اصلی خود که همانا سرنگونی رژیم صهیونیستی دست‌یابیم.رئیس عقیدتی سیاسی وزارت دفاع و پشتیبانی نیروهای مسلح اضافه کرد: امت اسلامی در شرایط کنونی در مقابل جبهه حق و باطل قرارگرفته و در این مورد در جبهه حق حسین و حسینیان و جبهه باطل یزید، یزیدان، آمریکا، کشورهای اروپایی و اربابان نظام سلطه که به‌طور علنی از رژیم غاصب و اشغالگر قدس در برابر این‌همه جنایات طرفداری می‌کنند.آقاجان پور ابراز داشت: رئیس‌جمهور آمریکا، نخست‌وزیر انگلیس، فرانسه و سران کشورهای اروپایی به تل‌آویو سفرکرده و رسماً در برابر رسانه‌ها اظهار کردند که حمایت خود را از اسرائیل با ارسال سلاح‌های کشتارجمعی برای دفاع از اسرائیل در مقابل مردم غزه و فلسطین اعلام می‌کنیم.وی با اشاره به اینکه جبهه یزیدیان می‌گویند سازش کن تازنده بمانی و در این دنیا زندگی کنیم، اظهارداشت: جبهه و نیروهای مقاومت، حماس، حزبا... و ایران اسلامی به‌عنوان جبهه حسینیان بر این باورند که هرگز زیر بار ذلت نمی‌رویم و در این راستا راه پیروزی برادران و خواهران مقاومت، ایستادگی، پیروزی، وحدت و یکپارچگی امت اسلامی است.این مسئول ادامه داد: روز قدس و در این مکان مقدس این نوید و وعده را می‌دهم که به‌زودی قدس شریف آزاد و فلسطین پیروز و در مسجد الاقصی حضور پیداکرده و نماز برپا می‌داریم چراکه صبح پیروزی نزدیک است.

رئیس حوزه هنری انقلاب اسلامی فارس:

برنامه های هفته هنری انقلاب اسلامی در استان فارس برگزار می شود

عباس امیری - شهر مردم| رئیس حوزه هنری انقلاب اسلامی استان فارس گفت: برنامه هفته هنری انقلاب اسلامی با محوریت فرا شیراز و با محوریت ۴۵ عنوان برنامه برگزار می شود.

وحید نمازی، در نشست خبری خود با خبرنگاران به فعالیت های مرکز حوزه هنری فارس اشاره کرد و گفت: سال گذشته سالی پر کار بود و در بخش‌های مختلف تمرکز جدی بر مجموعه حمزه هنری و موضوعات داشتیم.

نمازی ادامه داد: ظرفیت هنری فارس قابل مقایسه با هیچ یک از نقاط کشور نیست و مهم‌ترین شاخصه استان، ظرفیت هنر استان فارس است. لذا سال گذشته بنا بر این بود تا با استفاده از ظرفیت هنرمندان فارس تولید محتوا و آثار در شأن استان فارس و شهر شیراز باشد و جامعه مخاطب این تولیدات شهر شیراز باشد و آثاری باشد که در حوزه توزیع مخاطب خارج از استان هم نسبت به آنها اقبال نشان دهند.

وی تصریح کرد: در حوزه مکتوبات و ادبیات پایداری هر دو ماه یک بار یک کتاب توسط ناشرین مطرح کشوری به چاپ رسید و تولیدات مکتوب استان فارس در حوزه توزیع و عرضه دوران موفقی طی کرد و حتی برخی کتاب‌ها به چاپ چهارم رسید.نمازی اضافه کرد: کتاب‌های چند حبه قند، اشک هوا، بخش خاکستری، ماه طلعت و شبیه افسانه از جمله کتاب‌های منتشر شده در سال گذشته بود که پر مخاطب بود و چاپ و انتشار آنها در سال ۱۴۰۲ بسیار اقدام فاخری بود.

وی افزود: در حوزه رمان و داستان استان فارس توانست در طرح اجرایی باغ رمان بیشترین ظرفیت را به خود اختصاص داد و تعداد هفت رمان با عنوان زیست بوم فرهنگی استان آماده شد و در سال جاری به مرحله تولید می‌رسد. همچنین در حوزه نمایشنامه نیز طرح آئینه در آینه برای اولین بار ۱۰ نمایش نامه از ده کتاب حوزه تاریخ شفاهی به صورت اقتباسی توسط هنرمندان مطرح کشوری، تبدیل به نمایش نامه شد.رئیس حوزه هنری انقلاب اسلامی خاطر نشان کرد: در حوزه فیلم و تصویر در سال گذشته اتفاقات بسیار خوبی رقم خورد که مهم‌ترین آن نماهنگ بیعت آب‌ها بود که رونمایی آن در شبکه یک سیما و سایر شبکه‌های ملی صورت گرفت و در حال حاضر تعداد یازده مستند شهدا در حال تولید است.

نمازی همچنین به حوزه موسیقی اشاره کرد و افزود: در این حوزه نیز تک قطعه‌هایی با موضوع شهدای حرم مطهر شاهچراغ (ع) و غزه و فلسطین تولید شده است و هنرمندان فارس از اولین هنرمندانی بودند که در تولید اثر هنری در بخش‌های مختلف همچون تولید پادکست، کلیپ، سرود و موسیقی و شعر همت بیشتری داشتند.

وی تاکید کرد: سال گذشته پنج رویداد بزرگ اجرا شد و در تلاشیم تا این رویدادها ادامه دار باشد که کارگاه ملی پرچم و کتیبه، دومین سوگواره ملی آواها و نواها، کاروان روایت حبیب، جشنواره ملی شعر مکتب گمنامی و جشنواره هنرهای تجسمی روزگار مترسک از جمله این رویدادها بوده است.

■ برنامه‌های هفته هنر انقلاب اسلامی

رئیس حوزه هنری انقلاب اسلامی استان فارس در تشریح برنامه‌های هفته هنر انقلاب اسلامی اظهار کرد: ۲۰ فروردین سالروز شهادت سید مرتضی آوینی به عنوان روز هنر انقلاب اسلامی نامگذاری شده است که به همین دلیل در سال جاری برای دهمین سال متوالی برنامه‌های فرهنگی پاسداشت این هفته اجرا می‌شود.وی افزود: برنامه‌های هفته هنری انقلاب اسلامی با محوریت فرا شیراز برگزار می‌شود و در همه شهرستان‌ها با تشکیل ستادهای برگزاری در هر شهرستان ویژه برنامه‌های این ایام اجرا خواهد شد.

نمازی اظهار کرد: در سال جاری رویکرد حوزه هنری گذران با جامعه هنری است و توجه به جامعه هنری در این هفته بیش از پیش خواهد بود و بنا داریم با تمام هنرمندان استان و با رشته‌های متفاوت هنری، فضای گفت و گو محور و نشست‌های متنوع برگزار می‌شود.رئیس حوزه هنری انقلاب اسلامی استان فارس با اشاره به اینکه در هفته هنری انقلاب اسلامی، معرفی مصداق‌های هنر انقلاب از دیگر برنامه‌های در دستور کار است، خاطر نشان کرد: رویکرد دیگر این سازمان در هفته هنری انقلاب اسلامی معرفی چهره شاخص سال هنر انقلاب در استان فارس است که به عنوان مهم‌ترین برنامه اجرایی خواهد بود.

■ از افتتاح سینما تارخ تا تولید محتوا برای اجلاسیه سرداران، امیران و پانزده هزار شهید فارس

نمازی در بخش دیگری از سخنان خود به برنامه‌های پیش رو این سازمان اشاره و تصریح کرد: رویکرد ما بر آن است تا در حوزه زیر ساخت‌ها در یک بازه زمانی کوتاه مدت، سینما تارخ به بهره برداری برسد و این مجموعه سینمایی به چرخه سینمایی کشور اضافه شود و در هفته شیراز به صورت کامل افتتاح شود و اکران فیلم در این فضا صورت گیرد.

وی همچنین از بهسازی و بازسازی سینما ایران در اردیبهشت ماه پیش رو، افتتاح نمایشگاه سوره مهر، افتتاح مجموعه بزرگ فرهنگی پرسیا و پیام در سال جاری و ساخت تولید محتوا برای ایام برگزاری اجلاسیه امیران، سرداران و ۱۵ هزار شهید استان فارس به عنوان دیگر برنامه‌های اجرایی و پیش رو حوزه هنری انقلاب اسلامی استان فارس در سال جاری نام برد و اشاره کرد.

■ هفته هنر انقلاب اسلامی استان فارس با ۴۵ عنوان برنامه برگزارمی‌شود

رئیس سازمان بسیج هنرمندان استان فارس در سخنانی در تشریح ویژه برنامه‌های این ایام اظهار کرد: هفته هنری انقلاب اسلامی با شعار فرا شیراز و با تشکیل ستادهای استانی در با تشکیل ستادهای استانی در ۳۷ شهرستان برگزار می‌شود.

سید مصطفی موسوی افزود: در هفته هنر انقلاب اسلامی استان فارس ۴۵ عنوان برنامه شاخص برگزار می‌شود که اجرای این برنامه‌ها از روز پنج شنبه با برگزاری مراسم غبارروبی قبور مطهر شهدای گمنام آغاز خواهد شد.

برگزاری دو نشست صمیمی هنرمندان با سردار بوعلی فرمانده سپاه فجر استان، رونمایی از پوسترهای هفته هنر انقلاب اسلامی و پوستر نقاشی شهید شاخص و نماهنگ شهر شکوه با موضوع شیراز، در حوزه فیلم و سینما رونمایی و اکران دو تله فیلم، تجلیل از هنرمندان شهرستان‌های مختلف در روزهای هفته، اجرای ۲۰ تئاتر خیابانی در شهرستان‌های استان فارس و در شیراز طی دو روز ۲۳ و ۲۴ فروردین در محور حافظیه، طرح یک روز با سینما در شیراز و سایر شهرستان‌ها، طرح دولت قرآن در محل آرامگاه حافظیه، ویژه برنامه هنر فتح قله‌ها با هدف تجلیل از خانواده‌های شهید استان و رونمایی از طرح دیوار نگاره شهدای حرم مطهر شاهچراغ (ع) از مهم‌ترین برنامه‌های اجرایی در هفته هنری انقلاب اسلامی بود که رئیس سازمان بسیج هنرمندان استان فارس به آنها اشاره کرد.

WWW.SHAHRMARDOMDAILY.IR
شهرستان ۴
روزنامه صبح شهر مردم
شنبه ۱۸ فروردین ۱۴۰۳ ■ ۲۶ رمضان ۱۴۴۵ ■ سال نهم ■ شماره ۱۰۴۱

سارق موتورسیکلت به سرقت مغازه نیز اعتراف کرد

رئیس مرکز اطلاع رسانی پلیس فارس- سرهنگ حمید افرامن| فرمانده انتظامی فیروزآباد از دستگیری سارق و کشف یک دستگاه موتورسیکلت سرقتی و اعتراف وی به سرقت از یک باب مغازه در شیراز خبر داد. سرهنگ "مهدی جوکار" در گفت‌وگو با خبرنگار خبرگزاری پلیس، بیان داشت: ماموران پاسگاه انتظامی شهید "برهان حقیقی" حین گشت‌زنی فعال و هدفمند در سطح حوزه استحفاظی به راکب یک دستگاه موتورسیکلت مشکوک و با اقدامات فنی آن را متوقف کردند. وی با بیان اینکه مأموران در بررسی‌های اولیه و استعلام پلاک مطلع شدند که موتورسیکلت مسروقه است، افزود: متهم پس از انتقال به یگان انتظامی در تحقیقات انجام شده به سرقت موتورسیکلت از شهرستان فیروزآباد و یک باب مغازه در شیراز اعتراف کرد. سرهنگ "جوکار" با بیان اینکه متهم پس از تشکیل پرونده برای انجام اقدامات قانونی تحویل مراجع قضایی شد، گفت: پلیس با تمام توان در مقابل سارقان و مخلان نظم و امنیت جامعه ایستاده و اجازه جولان به آنها را نخواهد داد.

فرماندار گراش در راهپیمایی روز قدس:

روند نابودی رژیم غاصب صهیونیستی شتاب گرفته است

ایرنا| فرماندار گراش فارس در راهپیمایی روز قدس در این شهرستان گفت: به برکت خون شهیدان و در پرتو ایستادگی مردم مظلوم فلسطین، امروزه جبهه مقاومت با اقتدار به پیش می رود و روند نابودی رژیم غاصب صهیونیستی شتاب گرفته است.

محمود طاهرزاده با بیان اینکه برگزاری باشکوه راهپیمایی روز جهانی قدس موجب انزوای اسرائیل خواهد شد، اظهار داشت: قدس روز نمایش اقتدار و توان مسلمانان در برابر دولت های مستکبر و حرکتی ارزشمند در راستای حمایت از قیام ملت فلسطین‌است.

وی ادامه داد: امروز دشمنان قسم خورده نظام که در مقابله با ایران اسلامی به استیصال رسیده‌اند، به آخرین سلاح و حربه خود که همان تحریم اقتصادی است روی آورده‌اند که قطعاً مردم ایران با مقاومت و ایستادگی خود، این توطئه را نیز خنثی می‌کنند

او با اشاره به حضور پرشور مردم ولایت مدار و روزه‌دار گراش در راهپیمایی روز جهانی قدس در دفاع از ملت فلسطین، افزود: این حضور باشکوه و دشمن شکن، بیانگر پیشگامی مردم این دیار در دفاع از ارزش های انقلاب اسلامی است.

طاهرزاده با تاکید بر اینکه پیام روز قدس اعلام همبستگی مردم جهان با مردم مظلوم فلسطین است، اضافه کرد: یکی از مهم ترین دستاوردهای روز جهانی قدس افشای جنایات رژیم غاصب و نامشروع صهیونیستی در سرزمین های اشغالی است و روز قدس امسال در حالی برگزار می شود که جهان اسلام بیش از هر زمان دیگری داغدار خون‌های ناحق ریخته شده مردم مظلوم غزه به دست رژیم کودک کش صهیونیستی است.

فرماندار گراش حمله تروریستی رژیم صهیونیستی به مرکز دیپلماتیک ایران در سوریه را نقض قواعد و هنجارهای حقوق بین الملل خواند و آن را محکوم کرد و گفت: جنایت تروریستی رژیم غاصب اسرائیل در حمله تروریستی به کنسولگری جمهوری اسلامی ایران در دمشق و شهادت جمعی از سرداران و رزمندگان سپاه اسلام بار دیگر ثابت کرد که رژیم صهیونیستی به هیچ کدام از اصول انسانی و قراردادهای بین‌المللی پایبند نیست.

مردم و مسئولان شهرستان گراش همزمان با آخرین جمعه ماه مبارک رمضان با تجمع در مقابل حسینیه حضرت ابوالفضل(ع) و حضور در راهپیمایی با شکوه روز جهانی قدس و حرکت به سمت حسینیه اعظم میعادگاه نماز جمعه، صحنه‌های باشکوهی از عزم و اراده ملت مسلمان ایران اسلامی در دفاع از مردم مظلوم فلسطین به نمایش گذاشتند.

راهپیمایان با در دست داشت تصاویر حضرت امام خمینی(ره)، مقام معظم رهبری و قدس شریف و پلاکاردهایی در محکومیت جنایات رژیم صهیونیستی، حمایت قاطع خود را از مردم مظلوم و بی‌دفاع فلسطین و غزه اعلام کردند.

شهرستان گراش در فاصله حدود ۳۶۵ کیلومتری جنوب شیراز واقع است.

مدیرکل کمیته امداد استان اصفهان:

روز جهانی قدس، میراث به جامانده از حضرت امام خمینی (ره) است

محبوبه عزیز- اصفهان- شهرمردم| مدیرکل کمیته امداد استان اصفهان گفت: حضور در راهپیمایی روز قدس، به نظام سلطه حاکم بر جهان گوشزد خواهد کرد که تلاش های مذبوحانه آنان برای محو آرمان فلسطین بیش از هر زمان دیگری در آستانه فروریختن و نابودی است. به گزارش روابط عمومی و اطلاع رسانی کمیته امداد، کریم زارع مدیرکل کمیته امداد امام خمینی(ره) استان اصفهان، با تاکید براینکه قدس همیشه زنده و در قلب مسلمانان جای دارد، اظهار داشت: آخرین جمعه ماه مبارک رمضان، میراث به جا مانده از حضرت امام خمینی(ره) یعنی روز جهانی قدس است که با حضور در راهپیمایی این روز، به نظام سلطه حاکم بر جهان گوشزد خواهیم کرد که تلاش های مذبوحانه آنان برای محو آرمان فلسطین بیش از هر زمان دیگری در آستانه فروریختن و نابودی است. کریم زارع با تاکید براینکه در برهه کنونی ضرورت دارد که قاطبه مسلمانان همدل و همصدا در سراسر عالم یکبار دیگر و بلندتر از همیشه آرمان فلسطین را فریاد کنند، ادامه داد: حضور گسترده مردم در راهپیمایی روز قدس، لبیک به ندای رهبر کبیر انقلاب اسلامی، تجدید پیمان با آرمان های نظام مقدس جمهوری اسلامی ایران و رهنمودهای حکیمانه رهبر معظم انقلاب(مدظله العالی) است. وی با بیان اینکه در مراسم روز قدس، صندوق های کمیته امداد با عنوان کمک به مردم مظلوم فلسطین و همچنین صندوق های کمک به نیازمندان استان مستقر خواهد بود، افزود: با هدف تسهیل دسترسی خیران برای کمک به مردم فلسطین و نیازمندان، پایگاه های کمیته امداد در مسیرهای راهپیمایی و محل برگزاری نماز جمعه، پذیرای نیات خیرخواهانه مردم روزه دار و هم استانی های نیکوکار هستند. مدیرکل کمیته امداد استان اصفهان به روش های الکترونیکی پرداخت کمک های مردمی نیز اشاره کرد و گفت: خیران می توانند با استفاده از QR کد مندرج بر روی صندوق صدقات خانگی و معابر سطح شهر، یا با شماره گیری #۸۸۷۷*۰۳۱* همچنین با واریز نذورات خود از طریق شماره کارت ۶۰۶۳۷۳۷۰۰۰۰۰۲۵۰۹ اقدام کنند.

کشف ۱۷ دستگاه استخراج رمز ارز قاچاق در داراب

رئیس مرکز اطلاع رسانی پلیس فارس- سرهنگ حمید افرامن| فرمانده انتظامی داراب از کشف ۱۰ دستگاه ماینر و ۷ دستگاه کارت گرافیک غیرمجاز از یک منزل مسکونی در این شهر ستان خبر داد. سرهنگ "علیرضا نوشاد" در گفت‌وگو با خبرنگار خبرگزاری پلیس، در تشریح جزئیات این خبر بیان داشت: با کسب اخبار و اطلاعاتی از شهروندان در خصوص نگهداری و بهره برداری غیرمجاز از دستگاه های استخراج ارز دیجیتال در یک منزل مسکونی، بررسی موضوع به صورت ویژه در دستور کار مامورین انتظامی قرار گرفت. وی افزود: ماموران پلیس پس از هماهنگی قضایی در معیت کارکنان اداره برق به محل مورد نظر اعزام و در بازرسی از آن منزل ۱۰ دستگاه ماینر و ۷ دستگاه کارت گرافیک قاچاق را کشف کردند. سرهنگ "نوشاد" با اشاره به دستگیری صاحب منزل، گفت: کارشناسان ارزش دستگاه‌های کشف شده را ۲ میلیارد ریال برآورد کردند.

رئیس شورای هماهنگی راه و شهرسازی استان اصفهان مطرح کرد؛

تلاش بی وقفه ستاد سفرهای نوروزی در حوزه راه و شهرسازی برای سفری ایمن

محبوبه عزیز-اصفهان-شهرمردم

رئیس شورای هماهنگی راه و شهرسازی استان اصفهان گفت: در طرح نوروزی ۱۴۰۳ تلاش شد تا کسانی که استان اصفهان را برای سفر انتخاب می‌کنند سفری ایمن را در تمام بخش‌های حمل و نقلی تجربه کنند. علیرضا قاری‌قرآن رئیس شورای هماهنگی راه و شهرسازی استان اصفهان اظهار کرد: سرزمین زنده رود یکی از مقاصد مهم گردشگری کشورمان محسوب‌می‌شود که در طول سال به‌خصوص ایام نوروز و تابستان پذیرای مسافران و گردشگران بسیاری است، بر همین اساس مسؤلان استان و دست اندرکاران شورای هماهنگی راه و شهرسازی استان اصفهان، تدارک لازم را برای استقبال و پذیرایی از مسافران نوروزی به کار بستند.

وی افزود: تلاش‌های شبانه‌روزی به عمل آمد تا کسانی که این استان را برای سفر انتخاب می‌کنند سفری ایمن را در بخش‌های مختلف حمل و نقلی (جاده‌ای، ریلی و هوایی) تجربه نمایند و پس از ورود به استان حداکثر بهره را از مناظر طبیعی و تاریخی برده و با خاطره‌ای خوش این دیار را ترک کنند

رئیس شورای هماهنگی راه و شهرسازی استان اصفهان گفت: خداوند را شاکریم که تلاش بی‌وقفه و جهادی دست اندرکاران در نوروز ۱۴۰۳ موجب شد تا مسافرانی که این خطه را برای مقصد گردشگری خود انتخاب کرده‌بودند با رضایت کامل و خاطرات خوبی از این استان یاد کنند.

وی بیان کرد: در ایام طرح نوروزی امسال و در راستای اطلاع رسانی مطلوب خدمات سفر، آگاه سازی مردم و مسافران از وضعیت آب و هوایی استان اصفهان و هشدارهای هواشناسی برنامه ریزی لازم به عمل آمد و پدیده‌های جوی در طی ۲۴ ساعت رصد و پایش و اطلاع رسانی دقیق و به‌هنگام انجام شد.

قاری‌قرآن در خصوص اقدامات شاخص به عمل آمده بخش‌های حمل و نقلی در طرح نوروزی سال ۱۴۰۳ اظهار کرد: با هدف ارتفاع سطح ایمنی راه‌ها اقدامات متنوعی انجام پذیرفت که از جمله آن می‌توان به حذف نقاط پرحادثه از جاده‌های استان اصفهان، اجرای اقدامات لازم برای افزایش میدان دید نقاط پرخطر، تعریض محورهای شریانی و بهسازی رویه راه‌های استان، ایجاد فضای سبز در جهت پیشگیری از طوفان‌های شن و کولاک برف در حاشیه راه‌های استان همچنین فعال‌سازی دوربین‌های نظارتی جاده‌ای و اجرای برنامه پویش چشم به راهیم، اشاره کرد.

وی عنوان کرد: در حوزه حمل و نقل ریلی استان اصفهان با نزدیک شدن به ایام پیک سفرهای نوروزی و در راستای استقبال از مسافران اقداماتی شامل عملیات بهسازی، رفع تقلیل سرعت‌ها، ارتقا کیفی خطوط ریلی و ادوات خطی در راستای کاهش زمان سیر سفر به عمل آمد، علاوه بر این برای استقبال و بدرقه مسافران قطار در این ایام، مراسمات سنتی، آئینی و محلی تدارک دیده شد و انجام پذیرفت، همچنین مراسمات مذهبی، معنوی در استقبال از ماه مبارک رمضان و بدرقه مسافران قطار توسط خادمین آستان قدس رضوی از دیگر برنامه‌های اجرا شده در این ایام بوده است.

رئیس شورای هماهنگی راه و شهرسازی استان اصفهان افزود: برپایی میز خدمت جهت پاسخ‌گویی به مسافرین، فراهم سازی تجهیزات جهت استفاده مسافران کم‌برخوردار جسمی، زیباسازی محیط ایستگاه‌ها با توسعه فضای سبز، غبارروبی مساجد و نمازخانه‌های بین راهی به مناسبت نوروز و ماه مبارک رمضان از دیگر اقدامات حوزه حمل و نقل ریلی برای استقبال از مسافرین نوروزی بوده است.

وی با اشاره به اقدامات نوروزی به عمل آمده برای استقبال از مسافران در سفرهای هوایی استان اصفهان بیان کرد: ایناقدامات که از آستانه فرارسیدن سال نو برنامه ریزی و انجام شد، برپایی سفره هفت سین میدانی و ترمینالی، نصب المان‌های نوروزی در محوطه‌های فرودگاهی و پذیرایی با افطاری ساده از مسافران و مراجعان روزه‌دار در ترمینال‌های پروازی فرودگاه را شامل می‌شود.

قاری‌قرآن گفت: اجرای برنامه‌های فرهنگی شاد و متنوع جهت خوش آمدگویی به مسافرین در راستای ایجاد محیطی شاد و مفرح برای مسافران و مراجعین در ایام نوروز امسال انجام شد.

وی در پایان ضمن قدردانی از اقدامات نوروزی به عمل آمده توسط ادارات عضو شورای هماهنگی راه و شهرسازی در استان اصفهان عنوان کرد: با توجه به رسالت راه و شهرسازی، پرسنل خدوم ادارات تابعه وزارت راه و شهرسازی در استان اصفهان به‌صورت شبانه روزی در تمام حوزه‌های حمل و نقلی و حوزه‌های مرتبط با آن تلاش بسیاری در طرح نوروزی داشتند و بی شک به ثمر نشستن این تلاش‌ها نیازمند برنامه ریزی و تعامل مستمر همه اعضا شورای هماهنگی راه و شهرسازی و سایر کمیته‌های نوروزی در سطح استان بود که به لطف خدا در استان اصفهان این تعامل به‌خوبی وجود دارد.

پایان کار رمال فضای مجازی

رئیس مرکز اطلاع رسانی پلیس فارس- سرهنگ حمید افرامن

رئیس پلیس فتا استان از شناسایی خانمی میانسال که از طریق رمالی در فضای مجازی یک میلیارد و ۵۰۰ میلیون ریال از شهروندان شیرازی کلاهبرداری کرده بود، خبر داد.

سرهنگ "امیر حسین سلیمانی" در گفت‌وگو با خبرنگار خبرگزاری پلیس، اظهار داشت: در پی شکایت خانمی جوان مبنی بر کلاهبرداری از وی با ترفند فالگیری و رمالی در شبکه اجتماعی اینستاگرام و واتساپ، ضمن تشکیل پرونده رسیدگی به موضوع به صورت ویژه در دستور کار پلیس قرار گرفت. وی ادامه داد: پس از اخذ اظهارات شاکی، معلوم شد مدتی پیش وی با صفحه‌ای در شبکه اجتماعی اینستاگرام آشنا می‌گردد و سپس از طریق واتساپ با مدیر این صفحه که خود را فالگیر و رمال معرفی نموده ارتباط برقرار می کند و با دادن وعده‌های مختلف و باز کردن گره‌ها و مشکلات وی در زندگی، در طول یک سال و در چندین مرحله ۱۷۰ میلیون ریال از شاکی کلاهبرداری کرده است.

سرهنگ "سلیمانی" با اشاره به اینکه متهم خانمی میانسال بود و با هیمن شگرد از چندین نفر دیگر نیز کلاهبرداری کرده است، گفت: با اقدامات فنی و تحقیقات خاص پلیسی در کمترین زمان متهم شناسایی و با هماهنگی مراجع قضایی به پلیس فتا احضار شد.

این مقام انتظامی با اشاره به اینکه این فرد تا کنون از چندین نفر مبلغ یک میلیارد و ۵۰۰ میلیون ریال کلاهبرداری کرده است، گفت: متهم پس از مواجهه شدن با دلایل و مستندات و مدارک جمع‌آوری شده از سوی کارشناسان پلیس فتا به بزه ارتکابی خود اعتراف و بیان داشت با تبلیغات در فضای مجازی، خود را به عنوان فالگیر و رمال معرفی و پس از جلب اعتماد شکات و سوء استفاده از سادگی آنها و با دادن امیدهای واهی در خصوص موضوعات مختلف و وعده‌های دروغین، با دریافت مبالغی اقدام به کلاهبرداری از آنها می‌کردم.

رئیس پلیس فتا فارس تاکید کرد: افراد سودجو غالباً مسائل خرافاتی را به شکل‌های مختلف در شبکه‌های اجتماعی رواج می‌دهند، تمام این شیادان از سادگی و زودباوری طعمه‌های خود نهایت بهره را می‌برند، لذا از شهروندان و کاربران انتظار داریم به تبلیغات اغوا کننده و دروغین که از طریق فضای مجازی به خصوص شبکه‌های اجتماعی می‌شود اعتماد نکرده و به هیچ وجه اطلاعات شخصی خود را در اختیار دیگران قرار ندهند.

این مقام سایبری از هموطنان خواست در صورت برخورد با هرگونه مورد مشکوک یا مجرمانه آن را از طریق وب سایت پلیس فتا به نشانی اینترنتی www.cyberpolice.gov.ir و یا با شماره تلفن ۰۹۶۳۸۰ با کارشناسان ما در میان بگذارند.

آگهی موضوع ماده ۳ قانون تعیین تکلیف وضعیت ثبتی اراضی و ساختمانهای فاقد سند رسمی و ماده ۱۳ آئین نامه اجرائی آن

برابر رای شماره ۱۴۰۲۶۰۳۱۱۰۱۴۰۰۱۳۹۷ مورخ ۰۶ / ۰۹ / ۱۴۰۲ هیات موضوع ماده یک قانون تعیین تکلیف وضعیت ثبتی اراضی و ساختمانهای فاقد سند رسمی مستقر در اداره ثبت اسناد و املاک اقلید تصرفات مالکانه و بلامعارض آقای بهروز حیاتی فرزند عطاء به شماره شناسنامه ۵۶۷ و شماره ملی ۲۴۷۰۳۳۲۳۳۸ صادره از جهرم بعنوان ششدانگ یک قطعه زمین زراعتی به مساحت ۱۶۷۱۲۰ متر مربع قسمتی از پلاک شماره ۳ اصلی واقع در بخش ۱۶ فارس شهرستان اقلید مزرعه حاجی آباد که جهت آن پلاک ۲۶۱ فرعی از ۳ اصلی منظور گردیده مالکیت متقاضی نسبت به ملک مورد تقاضا مالکیت مشاعی متقاضی موضوع سند شماره ۵۵۶۱۱ مورخ ۱۳۹۲/۵/۲ دفتر ۳۶ اقلید و اقرار نامه شماره ۶۴۲۹۱ مورخ ۹۷/۸/۱۹ دفتر ۳۶ اقلید به متقاضی داشته و تصرفات متقاضی نسبت به مورد تقاضا احراز گردیده است.

لذا به منظور اطلاع عموم مراتب در دو نوبت به فاصله ۱۵ روز آگهی می شود در صورتی که اشخاص نسبت به صدور سند مالکیت متقاضی اعتراضی داشته باشند می توانند از تاریخ انتشار اولین آگهی به مدت دو ماه اعتراض خود را به این اداره تسلیم و پس از اخذ رسید، ظرف مدت یک ماه از تاریخ تسلیم اعتراض، دادخواست خود را به مراجع قضایی تقدیم و گواهی تقدیم دادخواست مربوطه اخذ و به اداره ثبت اسناد و املاک اقلید تحویل نماید. بدیهی است در صورت انقضای مدت مذکور و عدم وصول اعتراض طبق مقررات سند مالکیت صادر خواهد شد.

تاریخ انتشار نوبت اول: ۱۴۰۳/۰۱/۱۸
تاریخ انتشار نوبت دوم: ۱۴۰۳/۰۲/۰۲

۱۸۳/م.الف- رئیس واحد ثبتی حوزه ثبت ملک اقلید- علی درویشی بهلولی

آگهی مناقصه عمومی شماره ۱۴۰۳/۴

همه با هم جهاد کشاورزی
وزارت جهاد کشاورزی
شرکت سهامی پشتیبانی امور دام کشور
استان فارس

شناسه آگهی: ۱۶۸۹۸۸۱ شناسه چاپ: ۱۹۹۸۲۵۲

نوبت اول: روز شنبه مورخ ۱۴۰۳/۰۱/۱۸ روزنامه شهرمردم
نوبت دوم: روز یک شنبه مورخ ۱۴۰۳/۰۱/۱۹ روزنامه شهرمردم

۱- مناقصه گزار: اداره کل پشتیبانی امور دام استان فارس به شناسه ملی ۱۴۰۰۲۷۷۱۷۳۶ و شماره اقتصادی ۴۱۱۱۱۳۶۷۳۷۷۱
به نشانی: شیراز-بلوار شهید چمران - روبروی بیمارستان حافظ - اداره کل پشتیبانی اموردام استان فارس - تلفن : ۳۶۴۶۱۸۳۰ - کد پستی ۷۱۹۴۶۱۶۶۴۵
۲- موضوع مناقصه : تخلیه و بارگیری محمولات پروتئینی در سردخانه شهید کاظمی زاده به مدت ۱۲ ماه (از تاریخ ۱۴۰۳/۰۳/۰۱ لغایت ۱۴۰۴/۰۲/۳۱) از طریق سامانه تدارکات الکترونیکی دولت (ستاد) به شماره ۲۰۰۳۰۰۱۰۱۴۰۰۰۰۱۹
۳-نوع تضمین شرکت درفرایند ارجاع کار: اصل فیش واریزی وجه نقد به حساب شماره ۴۰۰۱۰۳۹۸۰۶۳۷۰۵۶۴ با شماره شبا IR ۹۰۰۱۰۰۰۰۴۰۰۱۰۳۹۸۰۶۳۷۰۵۶۴ و شناسه واریز ۹۷۱۲۰۳۹۵۸۱۰۰۰۰۰۰۰۰۰۰۰۰۰۰۰۰۰۰۰۱ قابل واریز در کلیه بانک ها به نام خزانه بانک مرکزی یا ضمانت نامه بانکی به نام مناقصه گزار (کلیه بانک ها به جز بانک سرمایه) و یا اوراق مشارکت بانکی بی نام تضمین شده بانک ها و دولت با قابلیت بازخرید قبل از سررسید (موضوع قانون نحوه انتشار اوراق مشارکت) را ضمن درج در سامانه تدارکات الکترونیکی دولت (ستاد) در پاکت الف لاک و مهر شده تا ساعت ۱۵ روز پنج شنبه مورخ ۱۴۰۳/۱/۳۰ به مناقصه گزار تسلیم گردد.
۴-مبلغ و مدت اعتبار تضمین شرکت در فرایند ارجاع کار : ۳,۰۰۰,۰۰۰,۰۰۰ ریال (سه میلیارد ریال) به نام اداره کل پشتیبانی اموردام استان فارس با حداقل سه ماه اعتبار از آخرین تاریخ ارائه پیشنهاد در سامانه ستاد (بند ۲-۵ این آگهی) می باشد.
۵- زمان دریافت اسناد، تحویل پیشنهاد و گشایش پیشنهادهای مالی:
۱-۵- مهلت دریافت اسناد مناقصه از سامانه ستاد تا **ساعت ۱۵ روز دوشنبه مورخ ۱۴۰۳/۱/۲۰** می‌باشد.
۲-۵-مهلت ارایه پیشنهاد از سامانه ستاد تا **ساعت ۱۵ روز پنج شنبه مورخ ۱۴۰۳/۱/۳۰** می‌باشد.
۳-۵- مهلت تحویل پاکت الف محتوی اصل تضمین تا **ساعت ۱۵روز پنج شنبه مورخ ۱۴۰۳/۱/۳۰** می باشد.
۴ -۵- زمان بازگشایی پاکت ها: **ساعت ۹ صبح روز شنبه مورخ ۱۴۰۳/۲/۱** واقع در نشانی مناقصه گزار می باشد.
۶-خرید اسناد: متقاضیان شرکت در مناقصه می توانند پس از واریز مبلغ ۵۰۰,۰۰۰ ریال)غیرقابل استرداد به شماره حساب شبا IR ۳۱۰۱۰۰۰۰۴۰۰۱۰۳۹۸۰۴۰۰۶۰۸۷ با کد شناسه شماره ۳۱۹۰۳۹۸۵۸۲۰۳۹۰۰۸۰۰۰۰۰۰۰۰۰۰۰۰۱۳ به صورت پایا به خزانه بانک مرکزی از طریق سامانه ستاد) در زمان مهلت دریافت اسناد (ردیف۱-۵ آگهی) به آدرس اینترنتی www.setadiran.ir مراجعه و اسناد مناقصه را دریافت نمایند.
۷-فیش/رسید پرداخت مبلغ ۵۰۰,۰۰۰ ریال خرید اسناد در مهلت ارایه پیشنهاد(ردیف ۳-۵ این آگهی) به همراه پاکت الف به دبیرخانه کمیسیون معاملات تحویل گردد.
۸- مراحل برگزاری مناقصه از طریق درگاه سامانه تدارکات الکترونیکی دولت (ستاد) به آدرس www.setadiran.ir انجام خواهد شد ولازم است مناقصه گران در صورت عدم عضویت قبلی، مراحل ثبت نام در سایت مذکورودریافت گواهی الکترونیکی را جهت شرکت در مناقصه محقق سازند . تاریخ انتشار در سامانه روز شنبه مورخ ۱۴۰۳/۱/۱۸ می باشد.
۹- سایر اطلاعات و جزئیات مربوطه در اسناد مناقصه مندرج می باشد.

روابط عمومی اداره کل پشتیبانی امور دام استان فارس

آگهی مناقصه عمومی شماره ۱۴۰۳/۵

همه با هم جهاد کشاورزی
وزارت جهاد کشاورزی
شرکت سهامی پشتیبانی امور دام کشور
استان فارس

شناسه آگهی: ۱۶۸۹۸۸۶
شناسه چاپ: ۱۹۹۸۲۵۸

نوبت اول: روز شنبه مورخ ۱۴۰۳/۰۱/۱۸ روزنامه شهرمردم
نوبت دوم: روز یک شنبه مورخ ۱۴۰۳/۰۱/۱۹ روزنامه شهرمردم

۱- مناقصه گزار: اداره کل پشتیبانی امور دام استان فارس به شناسه ملی ۱۴۰۰۲۷۷۱۷۳۶ و شماره اقتصادی ۴۱۱۱۱۳۶۷۳۷۷۱
به نشانی: شیراز- بلوار شهید چمران - روبروی بیمارستان حافظ - اداره کل پشتیبانی اموردام استان فارس - تلفن : ۳۶۴۶۱۸۳۰ - کدپستی ۷۱۹۴۶۱۶۶۴۵
۲- موضوع مناقصه: خدمات اداره امور انبار اکبرآباد به مدت ۱۲ ماه (از تاریخ ۱۴۰۳/۰۳/۰۱ لغایت ۱۴۰۴/۰۲/۳۱) از طریق سامانه تدارکات الکترونیکی دولت (ستاد) به شماره ۲۰۰۳۰۰۱۰۱۴۰۰۰۰۲۰
۳- نوع تضمین شرکت درفرایند ارجاع کار: اصل فیش واریزی وجه نقد به حساب شماره ۴۰۰۱۰۳۹۸۰۶۳۷۰۵۶۴ با شماره شبا IR ۹۰۰۱۰۰۰۰۴۰۰۱۰۳۹۸۰۶۳۷۰۵۶۴ و شناسه واریز ۹۷۱۲۰۳۹۵۸۱۰۰۰۰۰۰۰۰۰۰۰۰۰۰۰۰۰۰۰۱ قابل واریز در کلیه بانک ها به نام خزانه بانک مرکزی یا ضمانت نامه بانکی به نام مناقصه گزار (کلیه بانک ها به جز بانک سرمایه) و یا اوراق مشارکت بانکی بی نام تضمین شده بانک ها و دولت با قابلیت بازخرید قبل از سررسید (موضوع قانون نحوه انتشار اوراق مشارکت) را ضمن درج در سامانه تدارکات الکترونیکی دولت (ستاد) در پاکت الف لاک و مهر شده تا **ساعت ۱۵ روز شنبه مورخ ۱۴۰۳/۲/۱** به مناقصه گزار تسلیم گردد.
۴- مبلغ و مدت اعتبار تضمین شرکت در فرایند ارجاع کار : ۵,۵۰۰,۰۰۰,۰۰۰ ریال (پنج میلیارد و پانصد میلیون ریال) به نام اداره کل پشتیبانی اموردام استان فارس با حداقل سه ماه اعتبار از آخرین تاریخ ارائه پیشنهاد در سامانه ستاد (بند ۲-۵ این آگهی) می باشد.
۵- زمان دریافت اسناد، تحویل پیشنهاد و گشایش پیشنهادهای مالی:
۱-۵- مهلت دریافت اسناد مناقصه از سامانه ستاد تا **ساعت ۱۵ روز سه شنبه مورخ ۱۴۰۳/۱/۲۱** می‌باشد.
۲-۵-مهلت ارایه پیشنهاد از سامانه ستاد تا **ساعت ۱۵ روز شنبه مورخ ۱۴۰۳/۲/۱** می‌باشد.
۳-۵- مهلت تحویل پاکت الف محتوی اصل تضمین تا **ساعت ۱۵روز شنبه مورخ ۱۴۰۳/۲/۱** می باشد.
۴-۵- زمان بازگشایی پاکت ها: **ساعت ۹ صبح روز یک شنبه مورخ ۱۴۰۳/۲/۲** واقع در نشانی مناقصه گزار می باشد.
۶- خرید اسناد: متقاضیان شرکت در مناقصه می توانند پس از واریز مبلغ ۵۰۰,۰۰۰ ریال)غیرقابل استرداد به شماره حساب شبا IR ۳۱۰۱۰۰۰۰۴۰۰۱۰۳۹۸۰۴۰۰۶۰۸۷ با کد شناسه شماره ۳۱۹۰۳۹۸۵۸۲۰۳۹۰۰۸۰۰۰۰۰۰۰۰۰۰۰۰۱۳ به صورت پایا به خزانه بانک مرکزی از طریق سامانه ستاد) در زمان مهلت دریافت اسناد (ردیف۱-۵ آگهی) به آدرس اینترنتی www.setadiran.ir مراجعه و اسناد مناقصه را دریافت نمایند.
۷- فیش/رسید پرداخت مبلغ ۵۰۰,۰۰۰ ریال خرید اسناد در مهلت ارایه پیشنهاد(ردیف ۳-۵ این آگهی)به همراه پاکت الف به دبیرخانه کمیسیون معاملات تحویل گردد.
۸- مراحل برگزاری مناقصه از طریق درگاه سامانه تدارکات الکترونیکی دولت (ستاد) به آدرس www.setadiran.ir انجام خواهد شد ولازم است مناقصه گران در صورت عدم عضویت قبلی ،مراحل ثبت نام در سایت مذکورودریافت گواهی الکترونیکی را جهت شرکت در مناقصه محقق سازند . تاریخ انتشار در سامانه روز شنبه مورخ ۱۴۰۳/۱/۱۸ می باشد.
۹- سایر اطلاعات و جزئیات مربوطه در اسناد مناقصه مندرج می باشد.

روابط عمومی اداره کل پشتیبانی امور دام استان فارس

WWW.SHAHRMARDOMDAILY.IR

شهر مردم
روزنامه صبح شهرمردم

آگهی

شنبه ۱۸ فروردین ۱۴۰۳ ■ ۲۶ رمضان ۱۴۴۵ ■ سال نهم ■ شماره ۱۰۴۱

آگهی موضوع ماده ۳ قانون تعیین تکلیف وضعیت ثبتی اراضی و ساختمانهای فاقد سند رسمی و ماده ۱۳ آئین نامه اجرائی آن

برابر آراء صادره هیات موضوع ماده یک قانون تعیین تکلیف وضعیت ثبتی اراضی و ساختمانهای فاقد سند رسمی مستقر در اداره ثبت اسناد و املاک اقلید تصرفات مالکانه و بلامعارض متقاضیان محرز گردیده است. لذا مشخصات متقاضایان و املاک مورد تقاضا به شرح ذیل به منظور اطلاع عموم مراتب در دو نوبت به فاصله ۱۵ روز آگهی می شود در صورتی که اشخاص نسبت به صدور سند مالکیت متقاضیان اعتراضی داشته باشند می توانند از تاریخ انتشار اولین آگهی به مدت دو ماه اعتراض خود را به این اداره تسلیم و پس از اخذ رسید، ظرف مدت یک ماه از تاریخ تسلیم اعتراض، دادخواست خود را به مراجع قضایی تقدیم و گواهی تقدیم دادخواست مربوطه اخذ و به اداره ثبت اسناد و املاک اقلید تحویل نماید.
بدیهی است در صورت انقضای مدت مذکور و عدم وصول اعتراض طبق مقررات سند مالکیت صادر خواهد شد.

۱) برابر رای شماره ۱۴۰۲۶۰۳۱۱۰۱۴۰۰۱۶۸۵ مورخ ۲۶ / ۱۰ / ۱۴۰۲ هیات موضوع ماده یک قانون تعیین تکلیف وضعیت ثبتی اراضی و ساختمانهای فاقد سند رسمی مستقر در اداره ثبت اسناد و املاک اقلید تصرفات مالکانه و بلامعارض آقای محمود فلاح زاده ابرقوئی فرزند رمضان به شماره شناسنامه ۱۴۷ و شماره ملی ۲۵۳۹۶۵۴۳۵۵ صادره از اقلید نسبت به موازی چهار دانگ مشاع از ششدانگ یک باب خانه به مساحت ۵۳ / ۱۸۴ متر مربع قسمتی از پلاک شماره ۸۸۴۸ اصلی واقع در بخش ۱۵ فارس شهرستان اقلید بلوار مطهری کوچه بشارت که جهت آن پلاک ۲۴ فرعی از ۸۸۴۸ اصلی منظور گردیده مالکیت متقاضی نسبت به ملک مورد تقاضا خریداری مع الواسطه از اصغر آقا سجادی به متقاضی داشته و تصرفات متقاضی نسبت به مورد تقاضا احراز گردیده است.

۲) برابر رای شماره ۱۴۰۲۶۰۳۱۱۰۱۴۰۰۱۶۸۷ مورخ ۲۶ / ۱۰ / ۱۴۰۲ هیات موضوع ماده یک قانون تعیین تکلیف وضعیت ثبتی اراضی و ساختمانهای فاقد سند رسمی مستقر در اداره ثبت اسناد و املاک اقلید تصرفات مالکانه و بلامعارض خانم راضیه چراغی اقلیدی فرزند علی به شماره شناسنامه ۱۷۵۹۵ و شماره ملی ۲۵۳۹۰۱۷۰۹۶ صادره از اقلید نسبت به موازی دو دانگ مشاع از ششدانگ یک باب خانه به مساحت ۵۳ / ۱۸۴ متر مربع قسمتی از پلاک شماره ۸۸۴۸ اصلی واقع در بخش ۱۵ فارس شهرستان اقلید بلوار مطهری کوچه بشارت که جهت آن پلاک ۲۴ فرعی از ۸۸۴۸ اصلی منظور گردیده مالکیت متقاضی نسبت به ملک مورد تقاضا خریداری مع الواسطه از اصغر اقاسجادی به متقاضی داشته و تصرفات متقاضی نسبت به مورد تقاضا احراز گردیده است .
تاریخ انتشار نوبت اول: ۱۴۰۳/۰۱/۱۸
تاریخ انتشار نوبت دوم: ۱۴۰۳/۰۲/۰۲

۱۹۱/م.الف – رئیس واحد ثبتی حوزه ثبت ملک اقلید– علی درویشی بهلولی

آگهی موضوع ماده ۳ قانون تعیین تکلیف وضعیت ثبتی اراضی و ساختمانهای فاقد سند رسمی و ماده ۱۳ آئین نامه اجرائی آن

برابر رای شماره ۱۴۰۲۶۰۳۱۱۰۱۴۰۰۱۸۶۹ مورخ ۰۹ / ۱۲ / ۱۴۰۲ هیات موضوع ماده یک قانون تعیین تکلیف وضعیت ثبتی اراضی و ساختمانهای فاقد سند رسمی مستقر در اداره ثبت اسناد و املاک اقلید تصرفات مالکانه و بلامعارض آقای کهیار بخشی فرزند محمد حسن به شماره شناسنامه ۴۹۲ و شماره ملی ۲۵۳۹۰۶۵۸۸۰ صادره از اقلید بعنوان ششدانگ یک قطعه زمین زراعتی به مساحت ۵۸۰۰۰ مترمربع قسمتی از پلاک شماره ۹۳ اصلی واقع در بخش ۱۶ فارس شهرستان اقلید سرحد چهاردانگه مزرعه آب باریک که جهت آن پلاک ۱۱۷ فرعی از ۹۳ اصلی منظور گردیده تصرفات متقاضی نسبت به ملک مورد تقاضا و انتقال ملک از مالک رسمی سید احمد مغربی موضوع سند انتقال قطعی شماره ۱۳۶۸۸ مورخ ۲۰ / ۱۲ / ۱۳۶۸ دفتر ۳۶ به متقاضی داشته و تصرفات متقاضی نسبت به مورد تقاضا احراز گردیده است.
لذا به منظور اطلاع عموم مراتب در دو نوبت به فاصله ۱۵ روز آگهی می شود در صورتی که اشخاص نسبت به صدور سند مالکیت متقاضی اعتراضی داشته باشند می توانند از تاریخ انتشار اولین آگهی به مدت دو ماه اعتراض خود را به این اداره تسلیم و پس از اخذ رسید، ظرف مدت یک ماه از تاریخ تسلیم اعتراض، دادخواست خود را به مراجع قضایی تقدیم و گواهی تقدیم دادخواست مربوطه اخذ و به اداره ثبت اسناد و املاک اقلید تحویل نماید.
بدیهی است در صورت انقضای مدت مذکور و عدم وصول اعتراض طبق مقررات سند مالکیت صادر خواهد شد.
تاریخ انتشار نوبت اول: ۱۴۰۳/۰۱/۱۸
تاریخ انتشار نوبت دوم: ۱۴۰۳/۰۲/۰۲

۱۸۴/م.الف– رئیس واحد ثبتی حوزه ثبت ملک اقلید– علی درویشی بهلولی

آگهی موضوع ماده ۳ قانون تعیین تکلیف وضعیت ثبتی اراضی و ساختمانهای فاقد سند رسمی و ماده ۱۳ آئین نامه اجرائی آن

برابر آراء صادره هیات موضوع ماده یک قانون تعیین تکلیف وضعیت ثبتی اراضی و ساختمانهای فاقد سند رسمی مستقر در اداره ثبت اسناد و املاک اقلید تصرفات مالکانه و بلامعارض متقاضیان محرز گردیده است. لذا مشخصات متقاضایان و املاک مورد تقاضا به شرح ذیل به منظور اطلاع عموم مراتب در دو نوبت به فاصله ۱۵ روز آگهی می شود در صورتی که اشخاص نسبت به صدور سند مالکیت متقاضیان اعتراضی داشته باشند می توانند از تاریخ انتشار اولین آگهی به مدت دو ماه اعتراض خود را به این اداره تسلیم و پس از اخذ رسید، ظرف مدت یک ماه از تاریخ تسلیم اعتراض، دادخواست خود را به مراجع قضایی تقدیم و گواهی تقدیم دادخواست مربوطه اخذ و به اداره ثبت اسناد و املاک اقلید تحویل نماید.
بدیهی است در صورت انقضای مدت مذکور و عدم وصول اعتراض طبق مقررات سند مالکیت صادر خواهد شد.

۱) برابر رای شماره ۱۴۰۲۶۰۳۱۱۰۱۴۰۰۱۵۱۷ مورخ ۰۶ / ۱۰ / ۱۴۰۲ هیات موضوع ماده یک قانون تعیین تکلیف وضعیت ثبتی اراضی و ساختمانهای فاقد سند رسمی مستقر در اداره ثبت اسناد و املاک اقلید تصرفات مالکانه و بلامعارض آقای ابراهیم افضل فرزند عباس به شماره شناسنامه ۲۳۷۸ و شماره ملی ۲۵۳۹۸۷۳۶۷۷ صادره از اقلید نسبت به چهاردانگ مشاع از ششدانگ یک باب ساختمان به مساحت ۱۰ / ۲۵۹ متر مربع قسمتی از پلاک شماره ۹۲۲۵ اصلی واقع در بخش ۱۵ فارس شهر اقلید بلوار امام رضا (ع) کوچه مبارکه که جهت آن پلاک ۲۰۶ فرعی از ۹۲۲۵ اصلی منظور گردیده انتقال ملک از مالک رسمی خریداری از آقای اصغر سجادی مع الواسطه به متقاضی داشته و تصرفات متقاضی نسبت به مورد تقاضا احراز گردیده است.

۲) برابر رای شماره ۱۴۰۲۶۰۳۱۱۰۱۴۰۰۱۵۱۸ مورخ ۰۶ / ۱۰ / ۱۴۰۲ هیات موضوع ماده یک قانون تعیین تکلیف وضعیت ثبتی اراضی و ساختمانهای فاقد سند رسمی مستقر در اداره ثبت اسناد و املاک اقلید تصرفات مالکانه و بلامعارض خانم مرضیه نیکوئی فرزند غلامحسین به شماره شناسنامه ۱۷۹۱۱ و شماره ملی ۲۵۳۹۰۲۰۲۵۹ صادره از اقلید نسبت به دودانگ مشاع از ششدانگ یک باب ساختمان به مساحت ۱۰ / ۲۵۹ متر مربع قسمتی از پلاک شماره ۹۲۲۵ اصلی واقع در بخش ۱۵ فارس شهر اقلید بلوار امام رضا (ع) کوچه مبارکه که جهت آن پلاک ۲۰۶ فرعی از ۹۲۲۵ اصلی منظور گردیده انتقال ملک از مالک رسمی خریداری از آقای اصغر سجادی مع الواسطه به متقاضی داشته و تصرفات متقاضی نسبت به مورد تقاضا احراز گردیده است.
تاریخ انتشار نوبت اول: ۱۴۰۳/۰۱/۱۸
تاریخ انتشار نوبت دوم: ۱۴۰۳/۰۲/۰۲

۱۸۵/م.الف – رئیس واحد ثبتی حوزه ثبت ملک اقلید– علی درویشی بهلولی

آگهی موضوع ماده ۳ قانون تعیین تکلیف وضعیت ثبتی اراضی و ساختمانهای فاقد سند رسمی و ماده ۱۳ آئین نامه اجرائی آن

برابر رای شماره ۱۴۰۲۶۰۳۱۱۰۱۴۰۰۱۹۲۲ مورخ ۱۶ / ۱۲ / ۱۴۰۲ هیات موضوع ماده یک قانون تعیین تکلیف وضعیت ثبتی اراضی و ساختمانهای فاقد سند رسمی مستقر در اداره ثبت اسناد و املاک اقلید تصرفات مالکانه و بلامعارض آقای محمدرضا عطاپور قشقائی فرزند لطفعلی به شماره شناسنامه ۷۸۹ و شماره ملی ۲۲۹۵۱۲۷۴۷۵ صادره از شیراز به عنوان ششدانگ یک قطعه زمین زراعتی به مساحت ۸۷۴۸۵ متر مربع در قسمتی از پلاک شماره ۴ فرعی از ۱۱ اصلی واقع در شهرستان اقلید بخش ۱۶ فارس سرحد چهاردانگه مزرعه عزیز محمودی که جهت آن پلاک ۶ فرعی از ۱۱ منظور گردیده مالکیت متقاضی نسبت به ملک مورد تقاضا موضوع مالکیت سهم الارث متقاضی از مرحوم لطفعلی عطا پور قشقائی مالک ۳۲ سهم مشاع از ۵۶ سهم سهام ششدانگ پلاک ۱۱ به متقاضی داشته و تصرفات متقاضی نسبت به مورد تقاضا محرز گردیده است .
لذا به منظور اطلاع عموم مراتب در دو نوبت به فاصله ۱۵ روز آگهی می شود در صورتی که اشخاص نسبت به صدور سند مالکیت متقاضی اعتراضی داشته باشند می توانند از تاریخ انتشار اولین آگهی به مدت دو ماه اعتراض خود را به این اداره تسلیم و پس از اخذ رسید، ظرف مدت یک ماه از تاریخ تسلیم اعتراض، دادخواست خود را به مراجع قضایی تقدیم و گواهی تقدیم دادخواست مربوطه اخذ و به اداره ثبت اسناد و املاک اقلید تحویل نماید.
بدیهی است در صورت انقضای مدت مذکور و عدم وصول اعتراض طبق مقررات سند مالکیت صادر خواهد شد.
تاریخ انتشار نوبت اول: ۱۴۰۳/۰۱/۱۸
تاریخ انتشار نوبت دوم: ۱۴۰۳/۰۲/۰۲

۱۸۹/م.الف– رئیس واحد ثبتی حوزه ثبت ملک اقلید– علی درویشی بهلولی

آگهی موضوع ماده ۳ قانون تعیین تکلیف وضعیت ثبتی اراضی و ساختمانهای فاقد سند رسمی و ماده ۱۳ آئین نامه اجرائی آن

برابر رای شماره ۱۴۰۲۶۰۳۱۱۰۱۴۰۰۱۹۲۳ مورخ ۱۷ / ۱۲ / ۱۴۰۲ هیات موضوع ماده یک قانون تعیین تکلیف وضعیت ثبتی اراضی و ساختمانهای فاقد سند رسمی مستقر در اداره ثبت اسناد و املاک اقلید تصرفات مالکانه و بلامعارض آقای محمدرضا عطاپور قشقائی فرزند لطفعلی به شماره شناسنامه ۷۸۹ و شماره ملی ۲۲۹۵۱۲۷۴۷۵ صادره از شیراز به عنوان ششدانگ یک قطعه زمین زراعتی به مساحت ۱۲۲۳۰۷ متر مربع کل پلاک شماره ۳ فرعی از ۱۱ اصلی واقع در شهرستان اقلید بخش ۱۶ فارس سرحد چهاردانگه مزرعه عزیز محمودی مالکیت متقاضی نسبت به ملک مورد تقاضا موضوع مالکیت سهم الارث متقاضی از مرحوم لطفعلی عطا پور قشقائی و خانم خاور بهادری عمله قشقائی به متقاضی داشته و تصرفات متقاضی نسبت به مورد تقاضا محرز گردیده است.
لذا به منظور اطلاع عموم مراتب در دو نوبت به فاصله ۱۵ روز آگهی می شود در صورتی که اشخاص نسبت به صدور سند مالکیت متقاضی اعتراضی داشته باشند می توانند از تاریخ انتشار اولین آگهی به مدت دو ماه اعتراض خود را به این اداره تسلیم و پس از اخذ رسید، ظرف مدت یک ماه از تاریخ تسلیم اعتراض، دادخواست خود را به مراجع قضایی تقدیم و گواهی تقدیم دادخواست مربوطه اخذ و به اداره ثبت اسناد و املاک اقلید تحویل نماید.
بدیهی است در صورت انقضای مدت مذکور و عدم وصول اعتراض طبق مقررات سند مالکیت صادر خواهد شد.
تاریخ انتشار نوبت اول: ۱۴۰۳/۰۱/۱۸
تاریخ انتشار نوبت دوم: ۱۴۰۳/۰۲/۰۲

۱۸۷/م.الف– رئیس واحد ثبتی حوزه ثبت ملک اقلید– علی درویشی بهلولی

آگهی موضوع ماده ۳ قانون تعیین تکلیف وضعیت ثبتی اراضی و ساختمانهای فاقد سند رسمی و ماده ۱۳ آئین نامه اجرائی آن

برابر رای شماره ۱۴۰۲۶۰۳۱۱۰۱۴۰۰۰۷۵۰ مورخ ۰۱ / ۰۵ / ۱۴۰۲ هیات موضوع ماده یک قانون تعیین تکلیف وضعیت ثبتی اراضی و ساختمانهای فاقد سند رسمی مستقر در اداره ثبت اسناد و املاک اقلید تصرفات مالکانه و بلا معارض آقای سیدرسول افضلی فرزند سیدابوالقاسم به شماره شناسنامه ۳۴۹۳ و شماره ملی ۲۵۳۹۸۸۴۸۴۹ صادره از اقلید بعنوان ششدانگ یک قطعه زمین به مساحت ۱۰۰۰۰۰ متر مربع قسمتی از پلاک شماره ۱۱۳ اصلی واقع در بخش ۱۶ فارس شهرستان اقلید سرحد چهاردانگه مزرعه کوشک زر که جهت آن پلاک ۷۷ فرعی از ۱۱۳ اصلی منظور گردیده تصرفات متقاضی نسبت به ملک مورد تقاضا انتقال ملک از مالک رسمی سهم الارث داوود حسن بیگی از مورث خود بهزاد حسن بیگی به متقاضی داشته و تصرفات متقاضی نسبت به مورد تقاضا احراز گردیده است.
لذا به منظور اطلاع عموم مراتب در دو نوبت به فاصله ۱۵ روز آگهی می شود در صورتی که اشخاص نسبت به صدور سند مالکیت متقاضی اعتراضی داشته باشند می توانند از تاریخ انتشار اولین آگهی به مدت دو ماه اعتراض خود را به این اداره تسلیم و پس از اخذ رسید، ظرف مدت یک ماه از تاریخ تسلیم اعتراض، دادخواست خود را به مراجع قضایی تقدیم و گواهی تقدیم دادخواست مربوطه اخذ و به اداره ثبت اسناد و املاک اقلید تحویل نماید.
بدیهی است در صورت انقضای مدت مذکور و عدم وصول اعتراض طبق مقررات سند مالکیت صادر خواهد شد.
تاریخ انتشار نوبت اول: ۱۴۰۳/۰۱/۱۸
تاریخ انتشار نوبت دوم: ۱۴۰۳/۰۲/۰۲

۱۸۰/م.الف– رئیس واحد ثبتی حوزه ثبت ملک اقلید– علی درویشی بهلولی

آگهی موضوع ماده ۳ قانون تعیین تکلیف وضعیت ثبتی اراضی و ساختمانهای فاقد سند رسمی و ماده ۱۳ آئین نامه اجرائی آن

برابر رای شماره ۱۴۰۲۶۰۳۱۱۰۱۴۰۰۱۰۳۹ مورخ ۰۹ / ۱۱ / ۱۴۰۲ هیات موضوع ماده یک قانون تعیین تکلیف وضعیت ثبتی اراضی و ساختمانهای فاقد سند رسمی مستقر در اداره ثبت اسناد و املاک اقلید تصرفات مالکانه و بلامعارض آقای بهروز حیاتی فرزند عطاء به شماره شناسنامه ۵۶۷ و شماره ملی ۲۴۷۰۳۳۲۳۳۸ صادره از جهرم بعنوان ششدانگ یک قطعه زمین زراعتی به مساحت ۱۰۷۴۰۰ متر مربع قسمتی از پلاک شماره ۳ واقع در بخش ۱۶ فارس شهرستان اقلید مزرعه حاجی آباد که جهت آن پلاک ۲۶۳ فرعی از ۳ اصلی منظور گردیده مالکیت متقاضی نسبت به ملک مورد تقاضا مالکیت مشاعی متقاضی موضوع سند شماره ۵۵۶۱۱ مورخ ۱۳۹۲/۵/۲ دفتر ۳۶ اقلید و اقرار نامه شماره ۶۴۲۹۱ مورخ ۹۷/۸/۱۹ دفتر ۳۶ اقلید به متقاضی داشته و تصرفات متقاضی نسبت به مورد تقاضا احراز گردیده است.
لذا به منظور اطلاع عموم مراتب در دو نوبت به فاصله ۱۵ روز آگهی می شود در صورتی که اشخاص نسبت به صدور سند مالکیت متقاضی اعتراضی داشته باشند می توانند از تاریخ انتشار اولین آگهی به مدت دو ماه اعتراض خود را به این اداره تسلیم و پس از اخذ رسید، ظرف مدت یک ماه از تاریخ تسلیم اعتراض، دادخواست خود را به مراجع قضایی تقدیم و گواهی تقدیم دادخواست مربوطه اخذ و به اداره ثبت اسناد و املاک اقلید تحویل نماید.
بدیهی است در صورت انقضای مدت مذکور و عدم وصول اعتراض طبق مقررات سند مالکیت صادر خواهد شد.
تاریخ انتشار نوبت اول: ۱۴۰۳/۰۱/۱۸
تاریخ انتشار نوبت دوم: ۱۴۰۳/۰۲/۰۲

۱۸۲/م.الف– رئیس واحد ثبتی حوزه ثبت ملک اقلید– علی درویشی بهلولی

آگهی موضوع ماده ۳ قانون تعیین تکلیف وضعیت ثبتی اراضی و ساختمانهای فاقد سند رسمی و ماده ۱۳ آئین نامه اجرائی آن

برابر رای شماره ۱۴۰۲۶۰۳۱۱۰۱۴۰۰۱۹۴۱ مورخ ۱۹ / ۱۲ / ۱۴۰۲ هیات موضوع ماده یک قانون تعیین تکلیف وضعیت ثبتی اراضی و ساختمانهای فاقد سند رسمی مستقر در اداره ثبت اسناد و املاک اقلید تصرفات مالکانه و بلامعارض آقای محمدرضا عطاپور قشقائی فرزند لطفعلی به شماره شناسنامه ۷۸۹ و شماره ملی ۲۲۹۵۱۲۷۴۷۵ صادره از شیراز به عنوان ششدانگ یک قطعه زمین زراعتی به مساحت ۱۵۸۹۵۲ متر مربع در قسمتی از پلاک شماره ۴ فرعی از ۱۱ اصلی واقع در شهرستان اقلید بخش ۱۶ فارس سرحد چهاردانگه مزرعه عزیز محمودی که جهت آن پلاک ۷ فرعی از ۱۱ منظور گردیده مالکیت متقاضی نسبت به ملک مورد تقاضا موضوع حصه مشاعی متقاضی سهم الارث متقاضی از مورث خود لطفعلی عطاپور قشقائی و خانم خاور بهادری عمله قشقائی به متقاضی داشته و تصرفات متقاضی نسبت به مورد تقاضا محرز گردیده است.
لذا به منظور اطلاع عموم مراتب در دو نوبت به فاصله ۱۵ روز آگهی می شود در صورتی که اشخاص نسبت به صدور سند مالکیت متقاضی اعتراضی داشته باشند می توانند از تاریخ انتشار اولین آگهی به مدت دو ماه اعتراض خود را به این اداره تسلیم و پس از اخذ رسید، ظرف مدت یک ماه از تاریخ تسلیم اعتراض، دادخواست خود را به مراجع قضایی تقدیم و گواهی تقدیم دادخواست مربوطه اخذ و به اداره ثبت اسناد و املاک اقلید تحویل نماید.
بدیهی است در صورت انقضای مدت مذکور و عدم وصول اعتراض طبق مقررات سند مالکیت صادر خواهد شد.
تاریخ انتشار نوبت اول: ۱۴۰۳/۰۱/۱۸
تاریخ انتشار نوبت دوم: ۱۴۰۳/۰۲/۰۲

۱۸۸/م.الف– رئیس واحد ثبتی حوزه ثبت ملک اقلید– علی درویشی بهلولی

آگهی موضوع ماده ۳ قانون تعیین تکلیف وضعیت ثبتی اراضی و ساختمانهای فاقد سند رسمی و ماده ۱۳ آئین نامه اجرائی آن

برابر رای شماره ۱۴۰۲۶۰۳۱۱۰۱۴۰۰۱۴۰۴ مورخ ۰۶ / ۰۹ / ۱۴۰۲ هیات موضوع ماده یک قانون تعیین تکلیف وضعیت ثبتی اراضی و ساختمانهای فاقد سند رسمی مستقر در اداره ثبت اسناد و املاک اقلید تصرفات مالکانه و بلامعارض خانم زهرا همتی فرزند شکراله به شماره شناسنامه ۳۶۱ و شماره ملی ۲۵۳۹۷۴۳۱۲۹ صادره از اقلید بعنوان ششدانگ یکدرب باغ محصور و مشجر به مساحت ۱۰۰۰ مترمربع قسمتی از پلاک شماره ۹۲۲۴ اصلی واقع در بخش ۱۵ فارس شهر اقلید مزرعه مبارکه که جهت آن پلاک ۶۵۷ فرعی از ۹۲۲۴ اصلی منظور گردیده تصرفات متقاضی نسبت به ملک مورد تقاضا و انتقال ملک از میزان مالکیت محمود سجادی به متقاضی داشته و تصرفات متقاضی نسبت به مورد تقاضا احراز گردیده است.
لذا به منظور اطلاع عموم مراتب در دو نوبت به فاصله ۱۵ روز آگهی می شود در صورتی که اشخاص نسبت به صدور سند مالکیت متقاضی اعتراضی داشته باشند می توانند از تاریخ انتشار اولین آگهی به مدت دو ماه اعتراض خود را به این اداره تسلیم و پس از اخذ رسید، ظرف مدت یک ماه از تاریخ تسلیم اعتراض، دادخواست خود را به مراجع قضایی تقدیم و گواهی تقدیم دادخواست مربوطه اخذ و به اداره ثبت اسناد و املاک اقلید تحویل نماید.
بدیهی است در صورت انقضای مدت مذکور و عدم وصول اعتراض طبق مقررات سند مالکیت صادر خواهد شد.
تاریخ انتشار نوبت اول: ۱۴۰۳/۰۱/۱۸
تاریخ انتشار نوبت دوم: ۱۴۰۳/۰۲/۰۲

۱۹۰/م.الف– رئیس واحد ثبتی حوزه ثبت ملک اقلید– علی درویشی بهلولی

آگهی موضوع ماده ۳ قانون تعیین تکلیف وضعیت ثبتی اراضی و ساختمانهای فاقد سند رسمی و ماده ۱۳ آئین نامه اجرائی آن

برابر رای شماره ۱۴۰۲۶۰۳۱۱۰۱۴۰۰۱۸۹۰ مورخ ۱۴ / ۱۲ / ۱۴۰۲ هیات موضوع ماده یک قانون تعیین تکلیف وضعیت ثبتی اراضی و ساختمانهای فاقد سند رسمی مستقر در اداره ثبت اسناد و املاک اقلید تصرفات مالکانه و بلامعارض خانم منیژه ظهیری فرزند عزیز به شماره شناسنامه ۵۳۱ و شماره ملی ۲۵۳۹۶۴۸۶۳۰ صادره از اقلید بعنوان ششدانگ یک باب ساختمان مسکونی قدیمی به مساحت ۴۳۸ مترمربع کل پلاک شماره ۴ فرعی از ۹۹۱۸ اصلی واقع در بخش ۱۵ فارس شهر اقلید خیابان امام خمینی کوچه شهید امانی تصرفات متقاضی نسبت به ملک مورد تقاضا و انتقال ملک از مالک رسمی کلیه وراث امان اله امانی و محمد علی و علی اصغر شهرت هر دو امانی و رضا قلی خدابخشی و کلیه وراث مرحوم رضا جلیلی به متقاضی داشته و تصرفات متقاضی نسبت به مورد تقاضا احراز گردیده است.
لذا به منظور اطلاع عموم مراتب در دو نوبت به فاصله ۱۵ روز آگهی می شود در صورتی که اشخاص نسبت به صدور سند مالکیت متقاضی اعتراضی داشته باشند می توانند از تاریخ انتشار اولین آگهی به مدت دو ماه اعتراض خود را به این اداره تسلیم و پس از اخذ رسید، ظرف مدت یک ماه از تاریخ تسلیم اعتراض، دادخواست خود را به مراجع قضایی تقدیم و گواهی تقدیم دادخواست مربوطه اخذ و به اداره ثبت اسناد و املاک اقلید تحویل نماید.
بدیهی است در صورت انقضای مدت مذکور و عدم وصول اعتراض طبق مقررات سند مالکیت صادر خواهد شد.
تاریخ انتشار نوبت اول: ۱۴۰۳/۰۱/۱۸
تاریخ انتشار نوبت دوم: ۱۴۰۳/۰۲/۰۲

۱۷۹/م.الف– رئیس واحد ثبتی حوزه ثبت ملک اقلید– علی درویشی بهلولی

آگهی موضوع ماده ۳ قانون تعیین تکلیف وضعیت ثبتی اراضی و ساختمانهای فاقد سند رسمی و ماده ۱۳ آئین نامه اجرائی آن

برابر رای شماره ۱۴۰۲۶۰۳۱۱۰۱۴۰۰۱۷۶۸ مورخ ۰۹ / ۱۱ / ۱۴۰۲ هیات موضوع ماده یک قانون تعیین تکلیف وضعیت ثبتی اراضی و ساختمانهای فاقد سند رسمی مستقر در اداره ثبت اسناد و املاک اقلید تصرفات مالکانه و بلامعارض آقای بهروز حیاتی فرزند عطاء به شماره شناسنامه ۵۶۷ و شماره ملی ۲۴۷۰۳۳۲۳۳۸ صادره از جهرم بعنوان ششدانگ یک قطعه زمین زراعتی به مساحت ۳۸۵۳۴ متر مربع قسمتی از پلاک شماره ۳ اصلی واقع در بخش ۱۶ فارس شهرستان اقلید مزرعه حاجی آباد که جهت آن پلاک ۲۶۲ فرعی از ۳ منظور گردیده مالکیت متقاضی نسبت به ملک مورد تقاضا مالکیت مشاعی متقاضی موضوع سند شماره ۵۵۶۱۱ مورخ ۱۳۹۲/۵/۲ دفتر ۳۶ اقلید و اقرار نامه شماره ۶۴۲۹۱ مورخ ۹۷/۸/۱۹ دفتر ۳۶ اقلید به متقاضی داشته و تصرفات متقاضی نسبت به مورد تقاضا احراز گردیده است.
لذا به منظور اطلاع عموم مراتب در دو نوبت به فاصله ۱۵ روز آگهی می شود در صورتی که اشخاص نسبت به صدور سند مالکیت متقاضی اعتراضی داشته باشند می توانند از تاریخ انتشار اولین آگهی به مدت دو ماه اعتراض خود را به این اداره تسلیم و پس از اخذ رسید، ظرف مدت یک ماه از تاریخ تسلیم اعتراض، دادخواست خود را به مراجع قضایی تقدیم و گواهی تقدیم دادخواست مربوطه اخذ و به اداره ثبت اسناد و املاک اقلید تحویل نماید.
بدیهی است در صورت انقضای مدت مذکور و عدم وصول اعتراض طبق مقررات سند مالکیت صادر خواهد شد.
تاریخ انتشار نوبت اول: ۱۴۰۳/۰۱/۱۸
تاریخ انتشار نوبت دوم: ۱۴۰۳/۰۲/۰۲

۱۸۱/م.الف– رئیس واحد ثبتی حوزه ثبت ملک اقلید– علی درویشی بهلولی

آگهی فقدان سند مالکیت بخش ۴ شیراز

آقای سید علی اکبر تابان با تسلیم دو برگ استشهادیه که در دفتر اسناد رسمی شماره ۱۱۹ شیراز تنظیم گردیده است مدعی است که تعداد یک برگ سند مالکیت مربوط به شش دانگ پلاک ۳۴۹۵/۲ واقع در بخش ۴ شیراز که به نام سید علی اکبر تابان ثبت و سند مالکیت بشماره چاپی ۸۶۱۷۶۱ الف/۹۶ صادر و به علت جابجایی مفقود گردیده است و نامبرده تقاضای صدور سند المثنی نموده است مراتب طبق ماده ۱۲۰ اصلاحی آئین نامه قانون ثبت آگهی می شود که هر کس نسبت به ملک مورد آگهی معامله ای کرده و یا مدعی وجود سند مالکیت نزد خود می باشد تا ده روز پس از انتشار آگهی به ثبت محل مراجعه و اعتراض خود را ضمن ارائه اصل سند مالکیت یا خلاصه معامله تسلیم نماید و اگر ظرف مدت مقرر اعتراضی نرسیده و یا در صورت اعتراض اصل سندارانه نشود اداره ثبت سند مالکیت المثنی را طبق مقررات صادر و به متقاضی تسلیم خواهد کرد.
تاریخ انتشار: ۱۴۰۳/۰۱/۱۸

۵۱۱/م.الف– رئیس واحد ثبتی حوزه ثبت ملک شیراز– ناحیه ۱– محسن مظفری نیا

آگهی موضوع ماده ۳ قانون تعیین تکلیف وضعیت ثبتی اراضی و ساختمانهای فاقد سند رسمی و ماده ۱۳ آئین نامه اجرائی آن

برابر رای شماره ۱۴۰۲۶۰۳۱۱۰۱۴۰۰۱۴۷۳ مورخ ۱۴۰۲/۰۹/۲۸ و برابر رای اصلاحی شماره ۱۴۰۲۶۰۳۱۱۰۱۴۰۰۱۸۴۹ مورخ ۱۴۰۲/۱۱/۳۰ هیات موضوع ماده یک قانون تعیین تکلیف وضعیت ثبتی اراضی و ساختمانهای فاقد سند رسمی مستقر در اداره ثبت اسناد و املاک اقلید تصرفات مالکانه و بلامعارض آقای مهدی جمشیدی فرزند نادر به شماره شناسنامه ۲۵۳۰۰۴۲۲۷۶ و شماره ملی ۲۵۳۰۰۴۲۲۷۶ صادره از اقلید بعنوان ششدانگ یک باب خانه به مساحت ۹۲ / ۱۷۴ مترمربع قسمتی از پلاک شماره ۹۲۲۵ اصلی واقع در بخش ۱۵ فارس شهر اقلید بلوار امام رضا (ع) کوچه مبارکه که جهت آن پلاک ۲۰۴ فرعی از ۹۲۲۵ اصلی منظور گردیده تصرفات متقاضی نسبت به ملک مورد تقاضا خریداری مع الواسطه از آقای اصغر سجادی به متقاضی داشته و تصرفات متقاضی نسبت به مورد تقاضا احراز گردیده است .
لذا به منظور اطلاع عموم مراتب در دو نوبت به فاصله ۱۵ روز آگهی می شود در صورتی که اشخاص نسبت به صدور سند مالکیت متقاضی اعتراضی داشته باشند می توانند از تاریخ انتشار اولین آگهی به مدت دو ماه اعتراض خود را به این اداره تسلیم و پس از اخذ رسید، ظرف مدت یک ماه از تاریخ تسلیم اعتراض، دادخواست خود را به مراجع قضایی تقدیم و گواهی تقدیم دادخواست مربوطه اخذ و به اداره ثبت اسناد و املاک اقلید تحویل نماید.
بدیهی است در صورت انقضای مدت مذکور و عدم وصول اعتراض طبق مقررات سند مالکیت صادر خواهد شد.
تاریخ انتشار نوبت اول: ۱۴۰۳/۰۱/۱۸
تاریخ انتشار نوبت دوم: ۱۴۰۳/۰۲/۰۲

۱۸۶/م.الف– رئیس واحد ثبتی حوزه ثبت ملک اقلید– علی درویشی بهلولی

WWW.SHAHRMARDOMDAILY.IR
شهر مردم
روزنامه صبح شهر مردم
شنبه ۱۸ فروردین ۱۴۰۳ ■ ۲۶ رمضان ۱۴۴۵ ■ سال نهم ■ شماره ۱۰۴۱

«تمساح خونی» با رکورد شکنی صدرنشین سینما شد

باشگاه خبرنگاران جوان| در هفته سوم فروردین ماه ۱۴۰۳ فیلم کمدی «تمساح خونی» به کارگردانی جواد عزتی با حضور ۱۸۰ هزار مخاطب و فروش بیش از ۱۱ میلیارد تومانی صدرنشین گیشه شد.

سینمای ایران در نخستین روزهای سال ۱۴۰۳ و در هفته سوم فروردین ماه در مجموع میزبان ۲۶۳ هزار مخاطب بود که توانست ۱۷ میلیارد و ۴۴۸ میلیون و ۵۸۵ هزار تومان فروش داشته باشد.

فیلم سینمایی «تمساح خونی» به کارگردانی جواد عزتی این هفته توانست ۱۸۰ هزار بلیط به ارزش ۱۱ میلیارد و ۹۹۷ میلیون تومان بفروشد و در رتبه اول فروش گیشه قرار بگیرد.

فیلم اجتماعی «بی بدن» که در چهل و دومین جشنواره بین‌المللی فیلم فجر اکران شد این هفته میزبان ۵۲ هزار مخاطب شد و توانست ۳ میلیارد و ۵۱۶ میلیون تومان فروش داشته باشد و در رتبه دوم فروش گیشه قرار گیرد.

فیلم سینمایی «پرویزخان» به تهیه‌کنندگی عطاپناهی در هفته گذشته توانست با فروش ۸ هزار بلیط به ارزش ۵۳۹ میلیون تومان در رتبه سوم جدول فروش سینماها قرار بگیرد.

«نوروز» به کارگردانی سهیل موفق با فروش ۷ هزار بلیط به ارزش ۴۴۹ میلیون تومان در رتبه چهارم جدول فروش گیشه سینما قرار گرفت.

فیلم «آپاراتچی» در هفته گذشته با فروش ۵ هزار بلیط به ارزش ۳۶۹ میلیون تومان در رتبه پنجم جدول فروش سینماها قرار گرفت.

دعوت سازمان سینمایی برای همدلی و هم‌صدایی با ملت فلسطین

فارس| سازمان سینمایی، از جامعه فرهنگی و سینمایی کشور دعوت کرد همزمان با روز قدس با ملت مظلوم و رنج کشیده فلسطین همصدا شوند.

در آستانه فرارسیدن روز جهانی قدس به منظور همصدایی با ملت مظلوم فلسطین بویژه همدردی و همراهی با مردم بی‌پناه غزه؛ سازمان سینمایی کشور با صدور اطلاعیه ای از جامعه فرهنگی و سینمایی کشور دعوت کرد تا همزمان با روز قدس، با این ملت مظلوم، همصدا و همدل شوند.

در این اطلاعیه آمده است: جهان، چشم انتظار تغییر سرنوشت ملت فلسطین و احقاق حقوق این مردم مظلوم و بی‌پناه است، سال‌هاست که ملت فلسطین در سایه چشم‌پوشی و بی‌تفاوتی سازمان‌های بین‌المللی و مجامع حقوق بشری مدعی؛ با حمایت قدرت‌های استکباری از رژیم غاصب صهیونیستی، آواره و کشته می‌شوند. خانه‌ها، مدارس، مساجد و بیمارستان‌ها، ویران می‌شوند و شدیدترین فجایع در این بخش از جغرافیای زمین به وقوع می‌پیوندد.

اکنون، رژیم غاصب صهیونیستی بیش از همیشه، با جنایات ضدبشری، اقدامات تروریستی و کشتار زنان، کودکان و کهنسالان؛ و بمباران بیمارستان ها، مدارس و منازل شهروندان فلسطینی و تجاوز به خاک دیگر ملل و زیرپاگذاشتن قوانین بین‌المللی، ماهیت واقعی و خوی تجاوزگری خویش را آشکار نموده است تا جایی که حتی، از سوی جامعه بین‌الملل با انتقادات شدید روبرو می‌شود و صدای اعتراض هنرمندان، روشنفکران و متفکرین، از این حجم از بی‌رحمی، قساوت، کودک‌کشی، نسل‌کشی، تعرض به زنان و بی‌عدالتی بلند شده، وقت آن است تا جامعه هنری و سینمایی کشور، با همان روحیه عدالتخواه، آزادگی و تعهد همیشگی، با موج عظیم دادخواهی برای احقاق حقوق این ملت مظلوم همراه‌تر و منسجم‌تر شوند.

بی تردید، جامعه هنری و سینمایی کشور، با تعهد و پیوند ذاتی خویش به هنر و تفکر مقاومت در برابر استکبار و بی‌عدالتی، همواره، با جنبش های ضدصهیونیستی در منطقه و جهان و با ملت فلسطین، هم‌صدا و همراه بوده‌اند، و بارها، در بیانیه‌ها، پویش‌ها، آثارهنری و موضع‌گیری‌های فردی و گروهی و صنفی هنرمندان و سینماگران شاهد این تفکر و روحیه ضدصهیونیسم بوده‌ایم.

امروز که گستره فجایع ضدبشری و جنایات این رژیم جعلی و متجاوز وسیع تر شده، ضروری است جامعه هنری و سینمایی ، همگام با سایر اقشار جامعه همزمان با روز جهانی قدس ضمن ابراز نفرت از هرگونه تفکر استکباری و زیاده‌خواهی صهیونیسم از حقانیت ملت مظلوم فلسطین و مردم بی دفاع غزه حمایت کنند.

انتقادات صریح بازیگر سریال ده‌نمکی از پلتفرم‌ها؛ ماجرای یک «رستگاری»

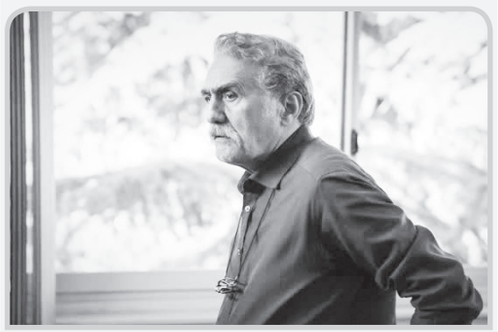

فارس| بازیگر سریال «رستگاری» با انتقاد از وضعیت تولید محتوا در پلتفرم‌ها گفت:پلتفرم‌ها ما را به سمتی می‌برند که آنچه هستیم نباشیم. باید مراقب و هوشمند باشیم که بخش انسانیت ما کم رنگ نشود. خیلی از آثار پلتفرم‌های ما کپی است.

رضا توکلی درباره سریال «رستگاری» که شب‌های ماه رمضان از شبکه ۲ روی آنتن می‌رود اظهار داشت: امروز نسل جدید در حال نابودی است و پرورش در مدارس اتفاق نمی‌افتد و فیلمسازی و سریال سازی ما نیز پرورش ندارد و در شان ما باید آثار اتفاق بیفتد.

وی درباره فیلمنامه «رستگاری» تاکید کرد: وقتی فیلمنامه را خواندم آن را پسندیدم. نقش پر از فراز و نشیب است و آدمی فرصت طلب را روایت می کند که در جامعه ما زیاد هستند. این افراد دنبال جزییات هستند و دنبال گذران و ایجاد شرایط بهتر هستند اما غافل از آنکه از منظر شرعی اشکالاتی وجود دارد.

این بازیگر تلویزیون یادآور شد: من را بازیگر سریال آثار ماه رمضانی می دانند که ممکن است ماورایی یا غیر ماورایی باشد و معتقدم این برکت زندگی من است و در ماه رمضان سریال های ماورایی ۹۰ درصد بازدید داشته اند.

توکلی با اشاره به مسئله‌ای که سریال «رستگاری» مطرح می کند، یادآور شد: موضوع سریال بسیار مهم و استراتژیک است و چاه‌های آب، کشور ما را خشک کرده و دچار خشکسالی و فرونشست زمین شده‌ایم. «رستگاری» این مسئله را مطرح می کند و در ضمیر ناخودآگاه مخاطب این موضوع می‌ماند.

وی ادامه داد: با یک سریالی بنام «رستگاری» حرف‌های مهمی زده می‌شود اما نگاه سلیقه‌ای به این سریال، آن را دچار چالش می‌کند. همه ما برای یک واحد مشترک برنامه می‌سازیم و آن واحد، مردم است.

این بازیگر تلویزیون و سینما تصریح کرد: سریال حرف دینی جذاب می زند و می خواهم نگاه های شخصی را درباره «رستگاری» کنار بگذارید. ما می توانیم صدها کتاب را فیلم کنیم و صدها سریال را از آثار ادبی استخراج کنیم. معتقدم باید بعد از این همه سال مراقبت کنیم و هرکسی که دم از دین زد الزاما انسان شریفی نیست.

توکلی ادامه داد: فلسفه خواب حکمتی بزرگ دارد و مدیران و مسئولان باید برای آثار ماورایی بودجه‌های خوب ببینند. ما باید در این آثار حرف‌های جدیدی برای مخاطب بزنیم. همه برای دنیای بعد از مرگ کنجکاویم و آنچه بشر نمی تواند بدست بیاورد دوست دارد در تصویر ببیند.

وی با دفاع از «رستگاری» گفت: سریالی ساخته شده که اعلام می‌کند بعد از مرگ هم درگیر اعمال هستیم و طبق قرآن شما نسبت به حق یتیم و حق‌الناس مسئولید.

توکلی درباره استقبال از آثار قصه‌گو یادآور شد: پلتفرم‌ها ما را به سمتی می‌برند که آنچه هستیم نباشیم. باید مراقبت و هوشمند باشیم و بخش انسانیت ما کم رنگ می‌شود. خیلی از آثار پلتفرم‌های ما کپی است. جوانان ما باید آگاه باشند و رسانه از طریق سریال و تولید فیلم باید این آگاهی را ایجاد کند.

وی افزود: مسئله من پرورشی است آموزش و پرورش ما برای نسل جدید چه کرده است؟ چه بخشی از پرورش را داشتیم؟ برای ساخت اثر کودک و نوجوان دچار بوروکراسی اداری می‌شویم.

این بازیگر با بیان اینکه ده نمکی کارگردانی باهوش است ادامه داد: کارگردان باید مقتدر باشد. کارگردانی داشتیم که در مواجهه با بازیگر سرشناس خود را گم می‌کرد. ده نمکی باهوش و شریف است و او باید شرایط خوبی را برای کارگردانی داشته باشد. همیشه برای کارگردان کار احترام ویژه‌ای قائل هستم و همه کارگردانانی که با آنان کار کردم به این مسئله صحه می‌گذارند. وظایف خود را انجام دادم و مثل یک موم در اختیار کارگردان بودم. بابت نقشم در «رستگاری» متشکرم و معتقدم ده نمکی نیاز به تبلیغ ندارد.

توکلی گفت: این پروژه برای من لذتبخش بود و خاطرات خوبی از کار با ده‌نمکی دارم. او حرمت بازیگر را حفظ می‌کند. «رستگاری» در نگاه مردم اثر خوبی از آب درآمده و مردم باهوش هستند و می دانند چه اثری را به تماشابنشینند.

حُسن کار با کشورهای عربی؛ موسیقی سریال «آمرلی» چگونه شکل گرفت؟

مهر| آهنگساز سریال «آمرلی» با اشاره به ساخت موسیقی این مجموعه، درباره حسن کار با کشورهای عربی بیان کرد که می‌توان ریشه‌های موسیقی و فرهنگ کشور را در اشتراک با این همسایه‌های عرب زبان پیدا کرد.

این روزها در شبکه نمایش خانگی، سریال «آمرلی» محصول مشترک ۲ کشور ایران و عراق در حال عرضه است که پخش آن با ماه مبارک رمضان و نوروز آغاز شد. مصطفی زمانی تنها بازیگرِ ایرانی سریال است اما اکثر عوامل فنی این سریال ایرانی هستند. به همین بهانه با مسعود سخاوت دوست آهنگساز سینمای ایران که موسیقی متن سریال «آمرلی» را ساخته‌است، گفت‌وگو کرده‌ایم.

مسعود سخاوت دوست درباره ساخت موسیقی متن سریالی که به زبان غیرمادری ساخته شده است، به خبرنگار مهر بیان کرد: مهم‌ترین چالش در آثار بینافرهنگی، بحثِ درک نشدنِ فرهنگ‌های مختلف است. به واسطه نزدیکی شرایطِ فرهنگی بین ایران و عراق و هم‌چنین نقاط عطفی که در تاریخ، بین ارتباطِ این ۲ کشور در زمان‌های متفاوتی رقم خورده است این اختلاف به حداقل ممکن می‌رسد و حتی به لحاظ فرهنگی، اشتراک‌هایمان به مراتب بیش از افتراق‌های ما است.

وی اضافه کرد: من تا حد خیلی اندکی به زبان عربی، خصوصا زبان محاوره آگاهی داشتم به همین دلیل، آن‌جایی که نیازمندِ انتقالِ حس توسطِ دیالوگی بود اگر متوجه نمی‌شدم، تیم مشاوری داشتم که در این زمینه کمکم می‌کردند و باز همین اختلاف زبانی نیز به عنوان یک چالش تا حدی مرتفع می‌شد. به لحاظ موسیقیایی هم باید گفت که استفاده از موسیقی‌های عراقی و ایرانی در کار و تشابه این ۲ نوع موسیقی به یکدیگر، بسیار حیرت‌انگیز است!

سخاوت دوست تصریح کرد: کسانی که روی موسیقی محلی عراق تسلط دارند، می‌دانند که حتی تجلی دستگاه‌های موسیقی ایران را می‌توانند در موسیقی عربی حس کنند. این بافتِ فرهنگی درهم‌تنیده در تمام ساحت‌های هنری و بخش‌های هنری موثر بوده است. به همین علت گاهاً یک گوشه، یک نغمه و یا یک ملودی؛ بین هر ۲ کشور به صورت مشترک، اجرا می‌شده است. بنابراین بُعد تفاوت و چالش اختلافِ موسیقیایی هم در اینجا مرتفع می‌شود.

این آهنگساز درباره پیدا کردن تم و ملودی مورد نیاز فیلم با توجه به اینکه دسترسی به لوکیشن نداشته است، گفت: یکی از دست‌اندرکاران اصلی این سریال، ملودی و نغمه‌هایی را که مورد نیاز من بود در اختیارم گذاشت و ۲ تم اصلی، توسط مشاوره ها شکل گرفت. از این طریق ما بُعد مسافت و حضور در لوکیشن را حذف کردیم و اینکه دسترسی به جزییات موسیقی از طریق وب راحت‌تر شده است.

سخاوت دوست که از قبل از کلید خوردن پروژه به تیم پیوسته است در ادامه بیان کرد: هرچقدر آهنگساز از پیش‌تولید و قبل از مرحله فیلمبرداری، درگیر مساله آهنگسازی شود می‌تواند عمیق‌تر فکر کند، اتودهای بیشتری بزند و خودش را به ایده کارگردان یا تیم تهیه نزدیک‌تر بکند. من این اقبال را داشتم که از مرحله فیلم‌نامه درگیر سریال «آمرلی» بودم.

وی درباره تبادل نظر با کارگردان عرب زبان هم عنوان کرد: کارگردان مترجم داشت و مشکلی بابت ایده‌ها و انتقال نظرات او نبود. از طرفی فیلم‌نامه به زبان فارسی نیز موجود بود. بنابراین مشکلی با فیلم‌نامه نداشتم اما برای خروجی پروژه و یک متریالِ تصویری کامل گاهی نیاز بود با تیم مشاوره در تماس باشیم، به ویژه در ارتباط با احساساتِ سکانس‌ها، مسایل فرهنگی و تاکیدات فرهنگی در سکانس و فیلم‌نامه و از این جهت حضور مشاور در این اثر، بسیار مهم بود.

این آهنگساز درباره جذابیت های این پروژه عنوان کرد: کار کردن در زمینه موسیقی اقوام برای من همیشه لذت بخش بوده است و جزو تخصص‌هایی بوده که آن را دنبال کردم و هنوز هم دنبال می‌کنم. از طرفی بحث تاریخی و ارتباطش با تاریخِ معاصر، برای من حایز اهمیت بود. این ۲ عامل به انضمامِ تیم خوبی که در تهیه «آمرلی» حضور داشت دست‌به‌دست هم داد تا من انگیزه مضاعفی برای این کار داشته باشم.

بارها تجربه کار با پروژه‌های خارج از کشور را داشته‌ام اما کار با یک کشورِ همسایه عربی را تجربه نکرده بودم، با وجود این‌که ما تشابه فرهنگی بسیاری داریم. پروژه‌هایی که من کار کردم غالباً با کشورهای اروپایی یا با کشورهای خاور دور بوده است. به همین علت به لحاظ فرهنگی خیلی گسست وجود داشته است اما حُسنی کار کردن با کشورهای عربی دارد؛ این است که آهنگساز می‌تواند به جنبه‌های مختلف فرهنگ خودش که ریشه در کشورهای همسایه دارد نیز پی ببرد. بنابراین، تشابهات فرهنگی به یکدیگر نزدیک‌تر می‌شوند؛ هم به لحاظ هنری و هم به لحاظ اجتماعی. این پروژه، فرصتی به من داد تا با کشورهای عربی نیز که دخیل در این کار بودند، کار بکنم.

سریال «آمرلی» به کارگردانی احمد ابراهیم احمد و تهیه‌کنندگی امیرمهدی پوروزیری، جمعه و شنبه هر هفته ساعت ۸ صبح از پلتفرم «فیلم‌نت» پخش می‌شود.

زنان نقاش ـ پری‌یوش گنجی؛ نه می‌خواهم دکتر باشم نه هیچ چیز دیگر؛ می‌خواهم نقاش باشم!

ایسنا| پری‌یوش گنجی رنگ را بر بوم جاری می‌سازد؛ حرکت رنگ‌ها بر بوم او آنچنان روان و جاری است که حتی اگر به چند جزء تبدیل شود، ارتباطش با دیگر اجرا را از دست نخواهد داد.

این زن نقاش معتقد بود که تغییر شیوه تفکر انسان، شیوه کار و فعالیتش را هم تغییر خواهد داد؛ به این ترتیب است که یک هنرمندِ نقاش، بعد از تغییر تفکرش، دیگر نمی‌تواند با همان فکر و بیانِ پیشینش کار کند.

اولین انگیزه‌های نقاش شدن پری‌یوش گنجی را بوم نقاشیِ دخترِ ۱۵ ساله‌ای که دوست خواهرش بود، در او بیدار کرد. اینچنین بود که پری‌یوش گنجی از ۱۶ سالگی فقط نقاشی کشید، آموخت و به دیگری یاد داد؛ چنانچه پیش‌تر گفته بود: «اگر بار دیگر هم متولد شوم، همین مسیر را می‌روم و نقاش خواهم شد؛ نه می‌خواهم دکتر باشم نه هیچ چیز دیگری.»

پری‌یوش گنجی نقاش معاصر ایرانی، تیرماه سال ۱۳۲۴ متولد شد. او نقاش، استاد دانشگاه، عضو افتخاری انجمن نقاشان ایران و از طراحان پارچه و لباس ایران است. گنجی مدتی هم زیر نظر محمود فرشچیان و رضا فروزی نقاشی را آموخته‌است.

طبیعت بی‌جان از ارکان آثار پری‌یوش گنجی و تاثیر هنر شرق بر آثار او غیرقابل انکار است؛ چرا که دوران تحصیل او در توکیو بر آثار او اثرگذار بود. بخش قابل توجهی از پژوهشگران هنر معتقدند که این هنرمند، خاطره و خیال را در آثار خود به نمایش گذاشته و از زاویه‌ای نیز به جریانِ نیروی حیات اشاره می‌کند. همچنین گفته شده که آثارِ چند لته‌ای این هنرمند تحت تاثیر درهای «شوبی» ژاپنی و پنجره‌های «اُرُسی» ایرانی بوده است. آثار او اغلب بر روی بوم‌های بزرگ خلق شده است. آثار او لایه به لایه خلق شدند گاه برای خلق یک نقاشی چندین لایه رنگ را بر یکدیگر قرار داده است.

از دیگر آموزه‌های و تاثیرپذیری آثار این هنرمند از هنر شرق، به ویژه هنر ژاپن، می‌توان از به‌کارگیری تکنیک آب مرکب در برخی آثار یاد کرد.

آثار این زن نقاش، در دوره‌های مختلف با به‌کارگیری یک رنگ واحد شناخته شده که آثار او را در بر گرفته است. رنگ‌هایی از جمله قرمز، بنفش، سفید و آبی که البته گاه با رنگ سیاه ارتباط برقرار کردند. گفتنی است که به‌کارگیری رنگ بنفش برای این پیش‌کسوت بیش از فرم اهمیت داشته است. به عنوان مثال مدتی در دهه ۸۰ رنگ قرمز و سیاه را پاسخ‌گوی خلاقیت درونی خود می‌دانست اما پس از مدتی رنگ‌های سرخ و سیاه لته‌های بزرگ این نقاش بدل به بنفش تیره شدند. او در این باره گفته بود: «چون یک چیز ناخودآگاه در درونم می‌گفت با این رنگ بهتر می‌توانی موضوعت را برسانی.»

آثار این هنرمند اغلب هرچند که به یکدیگر وابسته نیستند اما با هم و یک‌جا معنا دارند و به همین سبب او به ندرت در نمایشگاه‌های گروهی حاضر شده است؛ با این حال بسیاری از کشورهای جهان از جمله ژاپن، فرانسه، عربستان، ازبکستان، کشورهای آسیای میانه و ... بارها میزبان نمایشگاه‌های او بودند.

پری‌یوش گنجی در هنرستان هنرهای زیبای ایران، دانشکده هنر سنت مارتین لندن، بوزار فرانسه و در آلمان درس خوانده است. او اولین هنرمند ایرانی است که بورس تحقیقات تطبیقی هنر یونسکو را گرفته و نقوش ایرانی، به‌ویژه دوران ساسانی را روی کیمونوهای ژاپنی بررسی کرده است.

حمایت «عروسک‌خونه» از کودکان غزه آرای مردمی برای انتخاب نمایش منتخب به ۸ میلیون رسید

باشگاه خبرنگاران جوان| پخش برنامه «عروسک‌خونه» به نیمه رسید و تاکنون ۸ میلیون رای برای انتخاب نمایش‌های منتخب اخذ شده است.

مجموعه تلویزیونی «عروسک‌خونه» به تهیه‌کنندگی علی خواجه و کارگردانی عطیه ایزدخواه اقدام به انتشار تیزر و معرفی طریقه تهیه غذا برای مردم غزه کرد.

در این تیزر، از مخاطبان عروسک‌خونه خواسته می‌شود با شرکت در پویش ماه فلسطین، بانی یک وعده غذا برای مردم غزه باشند.

همچنین با گذشت نیمی از پخش این برنامه و عضویت یک میلیونی مخاطبان در کانال عروسک‌خونه در اپلیکیشن شاد، تعداد آرای مخاطبان به مجموع ۱۵ نمایش پخش شده به بیش از ۸ میلیون رای رسید. مخاطبان می‌توانند بعد از پخش هر قسمت با مراجعه به سکوی تعاملی «شاد» به گروه مورد نظر خود رای مثبت یا منفی بدهند.

مجموعه «عروسک‌خونه» هر شب ساعت ۱۷ از کانال نهال شبکه کودک پخش می‌شود و زمان بازپخش این مجموعه نمایشی ساعت ۲۲ است.

«عروسک‌خونه» به همت مرکز سیمرغ صدا و سیما تولید شده است.

زمان برگزاری مراسم یادبود رضا داودنژاد اعلام شد

تسنیم| مراسم یادبود رضا داودنژاد بازیگر سینما و تلویزیون ایران دوشنبه ۲۰ فروردین‌ماه برگزار می‌شود. پیکر این بازیگر و تهیه کننده که ۱۳ فروردین ماه از دنیا رفت، امروز ۱۸ فروردین‌ماه راس ساعت ۹ صبح از خانه سینما خیابان وصال به سمت قطعه هنرمندان بدرقه می‌شود.

مراسم یادبود رضا داودنژاد (فرزند علیرضا داودنژادکارگردان سینما) روز دوشنبه ۲۰ فروردین ماه از ساعت ۱۳ تا ۱۴ و ۳۰ در مسجد جامع شهرک غرب واقع در میدان صنعت ابتدای بلوار فرحزادی نبش حسن سیف برگزار می‌شود.

WWW.SHAHRMARDOMDAILY.IR
شهر مردم
سرگرمی
شنبه ۱۸ فروردین ۱۴۰۳ ■ ۲۶ رمضان ۱۴۴۵ ■ سال نهم ■ شماره ۱۰۴۱

خواص قاووت چهل گیاه

قاووت چهل گیاه، یکی از میراث‌های ارزشمند طب سنتی، به دلیل داشتن طبع گرم و آرام‌بخش، به عنوان یک ماده غذایی مقوی و همچنین یک داروی طبیعی شناخته شده است. این فراورده با ترکیب منحصر به فرد از دانه‌های بو داده و خام گیاهان دارویی، علاوه بر تقویت بنیه و رفع خستگی، در تنظیم مزاج بدن نقش مهمی دارد. استفاده از مواد با طبع‌های مختلف، که گرمی و سردی آنها در نهایت به تولید محصولی با طبع معتدل و گرم منجر می‌شود، سبب شده تا این محصول برای طیف گسترده‌ای از افراد مناسب باشد. ترکیب دقیق این مواد، به طوری که اثرات یکدیگر را خنثی و در عین حال تقویت کنند، نشان از دانش و تجربه عمیق در پایه‌ریزی فرمولاسیون این محصول دارد. قاووت چهل گیاه به عنوان یک فرآورده غذایی سنتی، از ترکیب دقیق و منحصر به فردی از دانه‌ها و گیاهان دارویی بو داده و بذرهای خام به همراه شکر تهیه می‌شود. این ترکیب شامل تخم خرفه (۵۰۰ گرم)، بذر کتان (۲۰۰ گرم)، جو (۲۵۰ گرم)، شاهدانه (۲۰۰ گرم)، تخم کاهو (۲۰۰ گرم)، موردانه (۱۰۰ گرم)، تخم گشنیز (۱۵۰ گرم)، تخم آفتابگردان (۲۰۰ گرم)، سیاه دانه (۱۰۰ گرم)، کنجد (۲۰۰ گرم)، جدوا (۲۵ گرم)، هل باد (۵۰ گرم)، هل سبز (۱۰ گرم)، شقاقل (۲۰ گرم)، خشخاش (۲۵۰ گرم)، قهوه (۱۵۰ گرم)، تاجریزی (۵۰ گرم)، دارچین (۵ گرم)، زنجبیل (۵ گرم)، فلفل سیاه (۵ گرم)، ریشه جوز (۱۰ گرم)، مرزنگوش (۱۰ گرم)، بذر آویشن (۱۰ گرم)، زنیان (۱۰ گرم)، عاقرقرها (۵ گرم)، زعفران (۵ گرم)، مغز بادام، فندق، بادام هندی، پسته، گردو (هر یک ۲۵ گرم)، انجیر، نارگیل، نخود (هر یک ۲۵ گرم)، جوز هندی (۱۰ گرم)، میخک

آشپزی

بزقرمه

مواد لازم

گوشت گوسفندی	۵۰۰ گرم
نخود	۱ پیمانه
کشک غلیظ	۱ پیمانه
نعنا و ترخون خشک	۱ قاشق غذاخوری
آب	۲ لیوان
سیر	۳ حبه
پیاز	۱ عدد
نمک و فلفل سیاه، زردچوبه	به مقدار کافی

بز قورمه یکی از انواع غذاهای سنتی و خوشمزه شهر کرمان است که با مواد متنوعی تهیه می شود

■ مرحله اول

برای تهیه بزقرمه خوشمزه ابتدای کار نخود را می شوییم تا گرد و غبارش شسته شود، سپس نخود را درون یک کاسه حاوی آب می ریزیم و اجازه می دهیم نخود به مدت ۱ شب درون آب بماند تا خیس بخورد.

مرحله دوم

حالا برای این که نفخ نخود بهتر گرفته شود طی این مدت آب نخود را چندین مرتبه عوض می کنیم. در ادامه پوست پیاز را جدا می کنیم و به صورت نگینی ریز خرد می کنیم، سپس گوشت را به صورت مکعبی خرد می کنیم.

■ مرحله سوم

در این مرحله یک قابلمه مناسب انتخاب می کنیم و مقداری روغن مایع درون قابلمه می ریزیم، سپس قابلمه را روی حرارت ملایم قرار می دهیم و بلافاصله پیاز را درون آن می ریزیم، سپس تفت می دهیم تا پیاز سبک و شیشه ای شود.

■ مرحله ۴

حالا گوشت را به پیاز اضافه می کنیم، سپس تفت می دهیم تا رنگ گوشت تغییر کند. در ادامه فلفل سیاه را به همراه زردچوبه به گوشت اضافه می کنیم و به تفت دادن ادامه می دهیم تا بوی خامی ادویه ها از بین برود.

■ مرحله ۵

در این مرحله پوست سیر را جدا می کنیم، سپس سیر را با دندانه های ریز رنده، رنده می کنیم. در ادامه سیر را به همراه ترخون و نعنا به گوشت اضافه می کنیم و کمی تفت می دهیم تا عطر آن ها آزاد شود.

■ مرحله ۶

حالا توجه داشته باشید به دلیل آن که نعنا، ترخون و سیر سریع می سوزند حرارت را بسیار ملایم می کنیم. در ادامه نخود را درون آبکش قرار می دهیم تا آب اضافی اش خارج شود، سپس نخود را به مخلوط گوشت اضافه می کنیم.

■ مرحله ۷

در این مرحله آب را به قابلمه حاوی گوشت اضافه می کنیم، سپس اجازه می دهیم گوشت و نخود به مدت ۲ ساعت کاملا پخته و نرم شود. در ادامه پس از گذشت این زمان قابلمه را از روی حرارت بر می داریم.

■ مرحله هشتم

حالا مخلوط بزقرمه را با گوشت کوب می کوبیم تا مواد کاملا له و پوره شوند. در ادامه کشک را به همراه نمک به بزقرمه اضافه می کنیم، سپس مخلوط می کنیم و قابلمه را مجددا روی حرارت ملایم قرار می دهیم تا بزقرمه گرم شود.

■ مرحله نهم

در نهایت زمانی که بزقرمه گرم شد حرارت را خاموش می کنیم، سپس بزقرمه را درون ظرف مورد نظرمان می ریزیم و به همراه پیاز داغ و نعنا داغ تزئین کرده، سپس به همراه نان تازه و سبزی خوردن سرو می کنیم. نوش جان.

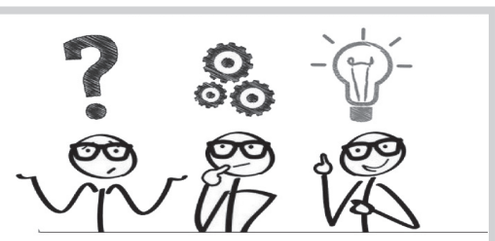

۲۰۱ - در جای خالی چه عددی قرار می گیرد؟

جواب معمای ۲۰۰ (۱۲)

فلافل با سویا

مواد لازم

سیر	۴ حبه
سویا	یک پیمانه
تخم مرغ	۲ عدد
جعفری	۲ قاشق سوپخوری (ساطوری شده)
زردچوبه	به میزان لازم
نخود	دو و نیم پیمانه
نمک	به میزان لازم
فلفل	به میزان لازم
سیب زمینی	۱ عدد (متوسط)
زعفران	۱ قاشق چایخوری (آبکرده و غلیظ)

فلافل با سویا، غذایی سنتی و در عین حال نوآورانه است که با استفاده از سویا به عنوان یکی از اجزای اصلی خود، توانسته تغییری جذاب در دستور پخت سنتی فلافل ایجاد کند. این غذا با تلفیق نخود و سویا نه تنها طعمی دلنشین و خاص به خود می‌گیرد، بلکه از لحاظ ارزش غذایی نیز بسیار غنی می‌شود.

■ مرحله ۱ آماده‌سازی نخود

ابتدا نخود را خوب شسته، سه بار در آب جوشانده و آب آن را خالی کنید. سپس پوست نخودها را به آرامی جدا کنید تا مایه‌ی فلافل صاف و یکدستی داشته باشیم. این مرحله کمی وقت‌گیر است اما نتیجه نهایی ارزش آن را دارد.

■ مرحله ۲ آماده‌سازی سویا

سویا را به خوبی بشویید و یک بار بجوشانید. پس از جوشاندن، آن را در آبکش ریخته و اجازه دهید آب اضافی کاملاً خارج شود. جوشاندن سویا کمک می‌کند تا عطر و طعم بهتری داشته باشد و نرم‌تر شود.

مرحله ۳: تهیه مایه فلافل

سیب زمینی را پس از شستن، با مقداری آب و نمک بپزید. بعد از پخت، پوست آن را بگیرید و همراه با سویا و نخود دو بار چرخ کنید. در دور دوم چرخ کردن، سیر و جعفری را نیز به مخلوط اضافه کنید تا عطر و طعم فوق‌العاده‌ای پیدا کند.

■ مرحله مرحله ۴: افزودن ادویه و تخم مرغ

پس از چرخ کردن، ادویه‌های دلخواه مانند نمک، فلفل، زردچوبه، و زعفران را به مایه فلافل اضافه کنید و خوب مخلوط نمایید. سپس، تخم مرغ‌ها را اضافه کرده و دوباره هم بزنید تا مواد به خوبی با هم ترکیب شوند. این کار باعث می‌شود مایه‌ی فلافل هنگام سرخ شدن شکل خود را حفظ کند.

مرحله ۵: استراحت مایه فلافل

مایه آماده شده را به مدت نیم ساعت داخل یخچال قرار دهید تا استراحت کند و عطر و طعم مواد به خوبی به هم نفوذ کند. این کار همچنین باعث می‌شود فلافل‌ها هنگام سرخ شدن، شکل بهتری داشته باشند.

مرحله ۶: سرخ کردن فلافل

اگر قالب مخصوص فلافل دارید، آن را کمی چرب کرده و مقداری از مایه را درون قالب قرار دهید و سپس در روغن داغ سرخ کنید. اگر قالب ندارید، با دست‌هایتان مواد را به شکل گرد درآورید و در روغن داغ قرار دهید. پس از اینکه فلافل‌ها طلایی و ترد شدند، آن‌ها را از روغن خارج کنید و روی دستمال کاغذی قرار دهید تا روغن اضافی گرفته شود. سپس نوش جان کنید!مرحله ۷: آماده‌سازی برای سرو

پس از اینکه توپک‌ها سرخ شدند، آن‌ها را روی دستمال کاغذی قرار دهید تا روغن اضافی آن گرفته شود. حالا توپک‌های تن ماهی آماده سرو هستند. آن‌ها را به همراه سس مایونز، کچاپ یا هر سس دیگری که دوست دارید نوش جان کنید.

جدول

افقی:

۱ زخم خورده - جاهل و بی خرد* ۲ اسب بارکش - استوار و ثابت *۳ همراه سیم - نان کاغذی - چای تلخ و لب گز *۴ شهری با جادوگر معروف - نمایش با ساز و آواز - گوشت آذری *۵ درختچه آپارتمانی - قدرت و توان ۶ شجاع و نترس - گشادگی بین دو کوه *۷روکش - آباد کننده*۸ استوار ساختن - آوای موزون - آلت نوازندگی *۹ دیوار بلند - بارکش شهری - کشنده بی صدا *۱۰ ظرف چایخوری - ذخیره *۱۱ واحد اندازه گیری زلزله - آیین ها و مذاهب

***

عمودی:

۱ ترازو - قتل عام *۲ وسیله رفت و روب - محاکمه و بازپرسی *۳ خداوند - نوعی زیرانداز - فرمان شلیک صادر کردن * ۴جنبیدن - زیرک و هوشیار - یار شلوار *۵ عصای معلولین - فریاد و فغان *۶ پدر فرانسوی - لگام و افسار *۷منتشر کننده - اتاق چرخ دار قطار *۸ نماد روشنی - روزگارها و دوران - زود شکن *۹ کشیدنی بیمار - نشانی - جان و زندگی *۱۰ خدمت سربازی - گرفتاران *۱۱ صبحانه نخورده - آزمایش و امتحان

جدول شماره ۷۴

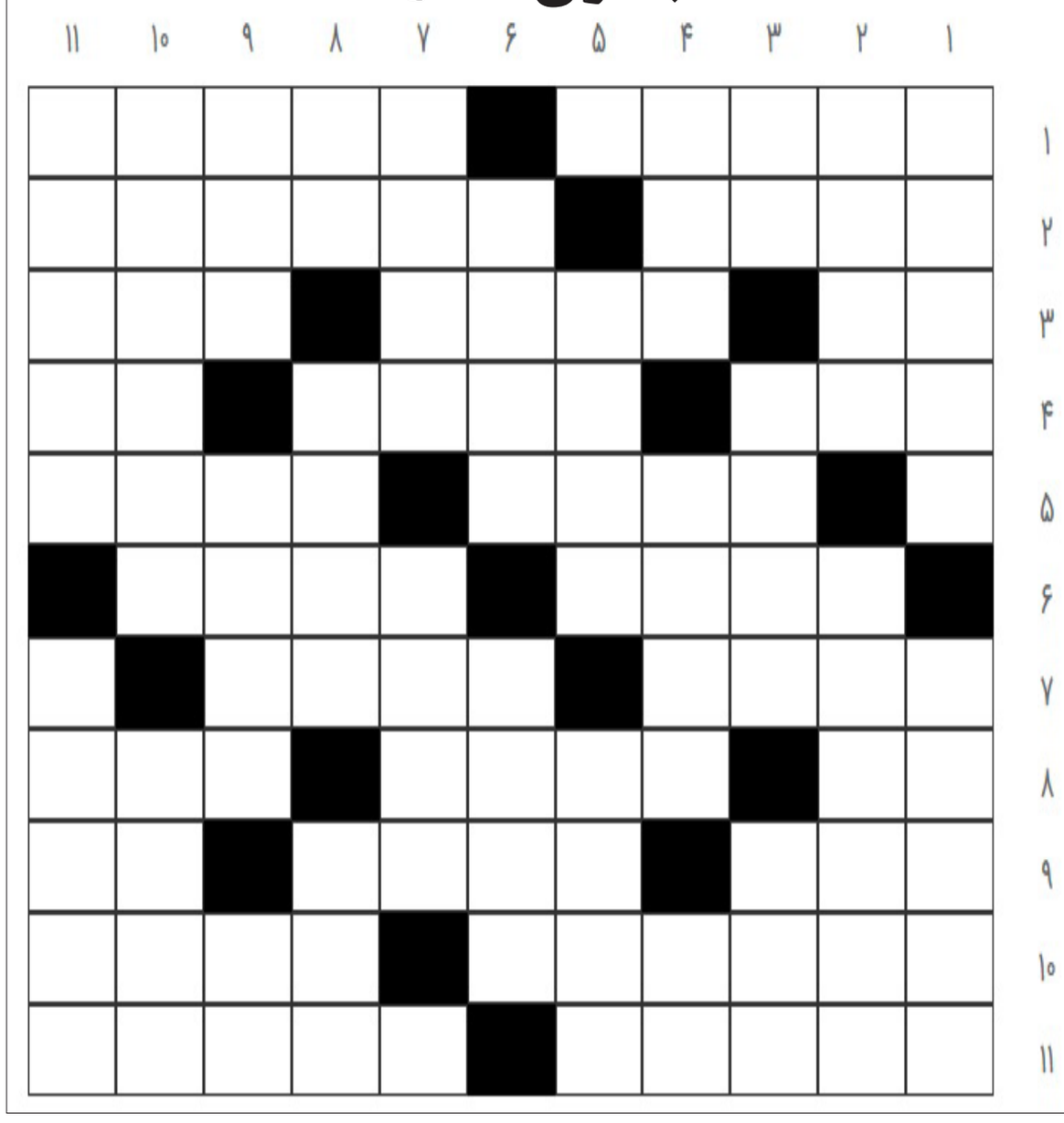

جواب جدول شماره ۷۳

	۱	۲	۳	۴	۵	۶	۷	۸	۹	۱۰	۱۱
۱	و	ا	گ	ی	ر	■	ت	ب	ا	د	ر
۲	ا	ر	س	ی	■	ن	ر	د	ب	ا	ن
۳	د	ا	■	ل	ا	ب	د	■	و	ل	د
۴	ا	م	ن	■	م	ا	د	ر	■	ب	ه
۵	ر	■	ف	ل	ا	ش	■	ک	پ	ر	■
۶	■	ب	ر	ی	ل	■	گ	ا	و	■	م
۷	م	ا	ت	م	■	ت	ا	ب	ن	ا	ک
۸	ه	ب	■	و	ک	ی	ل	■	ه	و	ا
۹	ت	ر	س	■	س	م	ن	د	■	ه	ل
۱۰	ا	ک	ا	د	م	ی	■	ا	ل	ا	م
۱۱	ب	ت	ک	د	ه	■	و	ل	ی	م	ه

فال روزانه

فروردین

فروردینی ماهی جان، شما از همراهی دوستان در نوعی محیط اجتماعی لذت می برید. سرگرمی مهمتر از کار به نظر می رسد. گردهمایی اجتماعی، سرگرمی و صدای خنده روز شما را رقم خواهد زد. این هم می تواند بخشی از یک جشن باشد. برخی از دوستی های فعال و فعال به نفع شما خواهد بود و سبک زندگی شما را غنی می کند. تمدید در خانواده، تولد فرزند، یا برآورده شدن آرزوهای دیگر در کارت است.

اردیبهشت

اردیبهشت ماهی، از آنجایی که امروز بسیار پر سر و صدا هستید، این زمان خوبی است تا نیازها، احساسات و خواسته های خود را به کسی که دوست دارید بیان کنید. روابط با همکاران در دفتر تحت تأثیر قرار می گیرد زیرا تغییر ناگهانی در رفتار آنها مشاهده می کنید و روال روزانه شما به طور چشمگیری ناراحت می شود. باشد که رژیم غذایی خود را تغییر دهید و یک رژیم سلامت جدید را شروع کنید.

خرداد

خرداد ماهی عزیز، برای پذیرفتن مسئولیت جدیدی در محل کار خود آماده باشید که احتمالاً در انتخاب شما نیست، اما باید به طور پیش فرض آن را به عهده بگیرید. نیاز است که بپذیری چه چیز برایت خوب است و چه چیز بد. تا حد امکان برای سازش تلاش کنید و انعطاف پذیر باشید. شما تحت نظر هستید و توسط سالمندان تحت نظر هستید. این یک زمان آزمایشی است، رویکرد دیپلماتیک را پرورش دهید.

تیر

تیرماهی جان، شما سخاوتمند هستید، در محل کار همه چیز باید با افراد مسن و دیگران راحت پیش برود، صرفاً به دلیل کار سخت و دلسوزی که انجام می دهید. جریان پول خوب خواهد بود. طرح های توسعه کسب و کار می تواند امروز تحقق یابد یا منبع درآمد جدیدی ایجاد شود. آنهایی که در کار هستند، در محیط نیز حس مثبتی دارند. مسائل مربوط به پول به توجه شما نیاز دارد.

مرداد

مرداد ماهی، ممکن است مجبور شوید در روال خود تغییر ایجاد کنید یا با باور مهم زندگی خود سازگار شوید. وقت آن است که نگاهی عمیق تر به روابط خود بیندازید. استرس و تنش با شرکا پیش بینی می شود. ممکن است در زندگی شما یک شریک خیانتکار یا یک فرد حسود در کار باشد که تصویر شما را پشت سرتان خراب کند. بهتر است در محل کار از سیاست های کثیف دوری کنید.

شهریور

شهریور ماهی، چه مجرد و چه متاهل، ممکن است امروز احساس خوشبختی و رقابت کنید. دلایلی برای لبخند زدن وجود دارد، سلامتی خوب، ثروت و رضایت عاطفی جذابیت و شخصیت را تقویت می کند. شما در اطراف احساس هاله مثبت دارید. این زمان مناسب برای شروع یک سرمایه گذاری جدید است.

مهر

مهرماهی عزیز، شما سخت بازی می کنید و گاهی اوقات در رویکرد خود سختگیر هستید. در محل کار، روابط با همکاران ممکن است تحت فشار قرار گیرد، زیرا جرقه ها به گوش می رسد. در مسائل شخصی سعی کنید سخاوتمند باشید و به نیازهای دیگران توجه کنید. به یاد داشته باشید که شما قلبی دارید که می تپد، به صدای آن گوش دهید، احتمالا کسی را دوست دارید، اما منیت شما اجازه نمی دهد احساسات درونی خود را بیان کنید.

آبان

آبان ماهی، یک چرخش ناگهانی وقایع می تواند باعث شود که دیدگاه خود را در مورد زندگی تغییر دهید. یک جمله شنیده شده تفاوت بزرگی در آینده شما ایجاد می کند، آن را درست بازی کنید و در مسیر ثروتمند شدن خواهید بود. گاهی اوقات فرصت های غیرمنتظره این پتانسیل را دارد که ریشه زندگی را برای همیشه تغییر دهد.

آذر

آذر ماهی جان، ممکن است امروز احساس کنید بسیار قوی، سفت و سخت و مسلط هستید. شما می توانید با طبقه بندی دقیق افکار خود و ترسیم کارهایی که برای حل مشکل باید انجام شود، نظمی را از هرج و مرج ایجاد کنید. توانایی سازماندهی و هماهنگی شما با مردم خوب است و این به شما کمک می کند تا کار را به راحتی انجام دهید.

دی

دی ماهی عزیز، وسواس یا دلبستگی به یک ایده، موقعیت یا تلاش خاص امروز مضر است. شما بیشتر روی پول تمرکز می کنید و حتی برای میلیونر شدن یا به دست آوردن ثروت مادی، اخلاق را فراموش می کنید. شما این باور را ایجاد کرده اید که ارزش در میزان درآمد یا میزان مالکیت شما نهفته است.

بهمن

بهمن ماهی عزیز، می تواند زمان بسیار خوبی برای دلوها باشد!! کسانی که مشتاق ازدواج یا شریک مناسب زندگی هستند، احساس خوشبختی می کنند. شادی، خنده و وقت گذاشتن با عزیزان روی کارت است. بهترین زمان برای دور هم جمع شدن با خانواده و دوستان یا شرکت در یک جشن است. ازدواج، نامزدی، تولد فرزند، تولد، گرم کردن خانه یا جشن دیگری که نقطه عطف خاصی را نشان می دهد، نشان داده شده است.

اسفند

اسفند ماهی ها، ممکن است امروز در خلق و خوی عبوسی باشید و احساس کنید که به درستی توسط دیگران مورد قضاوت قرار نگرفته اید و می خواهید تنها باشید و خود را از دوستان یا خانواده جدا کنید. ممکن است برای اصلاح روش های قدیمی و ارزیابی مجدد کیفیت زندگی خود تحت فشار باشید. سلامتی نیز به توجه شما نیاز دارد.

شهرمردم ورزشی ۵

شنبه ۱۸ فروردین ۱۴۰۳ ■ سال نهم ■ شماره ۱۰۴۱

■ صاحب امتیاز ، مدیرمسئول: الهام فیروزی
■ ایمیل: shahrmardomdaily92@gmail.com
■ تلفن: ۰۷۱۳۲۳۳۰۹۴۹
■ تلفکس: ۰۷۱۳۲۳۳۶۷۵۷
■ آدرس: شیراز. خیابان سید جمال الدین اسدآبادی کوچه ۳ ساختمان خوارزمی واحد ۱۰۳

• توزیع: روزنامه شهر مردم
• چاپ و لیتوگرافی: دنیا

کانال تلگرام
www.telegram.me
shahrmardomdaily

اینستاگرام
Shahrmardom.newspaper

WWW.SHAHRMARDOMDAILY.IR

کتابخانه

جنگل

گاهی حدس یک زن بسیار دقیق تر از یقین یک مرد است

نویسنده: رودیارد کیپلینگ

تکلیف معروف و غفور مشخص شد

پائز چهارم اردیبهشت به ایران می آید

ایرنا| تیم ملی والیبال ایران از سوم خرداد کار خود را در لیگ ملت‌ها آغاز خواهد کرد. این رقابت‌ها آخرین شانس تیم ملی برای صعود به المپیک پاریس محسوب می‌شود؛ هر چند این شانس بسیار کم و ناچیز است.

طبق اعلام وحید مرادی قرار است مائوریسیو موتا پائز، سرمربی تیم ملی والیبال چهارم اردیبهشت به ایران بیاید تا تمرینات این تیم آغاز شود.

یکی از مواردی که در خصوص آن حرف و حدیث‌های زیادی وجود دارد دعوت یا عدم دعوت از بازیکنانی همچون سعید معروف و امیر غفور است.

طبق آخرین خبرها غفور در لیست پائز حضور دارد و حضور او در لیست تیم ملی قطعی به نظر می‌رسد. بازگشت معروف به تیم ملی هم بستگی به جلسه این بازیکن با پائز دارد. شنیده می‌شود پائز، تصمیم‌گیری در خصوص دعوت از معروف را به صحبت با این بازیکن منوط کرده است.

باید دید معروف که مدتهاست در مسابقات رسمی به میدان نرفته شانس بازی در تیم ملی را پیدا خواهد کرد یا خیر

حذف عالمیان و هدایی از فیدر کرواسی

ایرنا| مسابقات تنیس روی میز فیدر کرواسی دیروزجمعه با برگزاری دیدارهای مرحله ۱۶/۱ نهایی پیگیری شد. در این مرحله از مسابقات نیما عالمیان به مصاف پارک گیوهیون از کره‌جنوبی رفت و با نتیجه ۳ بر یک مقابل این بازیکن شکست خورد و از دور رقابت‌ها کنار رفت.عالمیان در گیم نخست ۱۲ بر ۱۰ بازی را واگذار کرد. گیم دوم با برتری ۱۱ بر ۸ عالمیان ادامه پیدا کرد. گیم سوم این دیدار با زیرکی حریف کره‌ای با حساب ۱۲ بر ۱۰ به اتمام رسید. در گیم چهارم عالمیان با قبول شکست با نتیجه ۱۴ بر ۱۲ در مجموع ۳ بر یک از راه‌یابی به دور بعد بازماند.همچنین امیرحسین هدایی دیگر نماینده کشورمان با قبول شکست ۳ بر یک مقابل وانگ چون تینگ از هنگ‌کنگ از راهیابی به جمع ۱۶ بازیکن برتر فیدر کرواسی بازماند.هدایی در گیم نخست در حالی‌که بازی پایاپای پیش می‌رفت با نتیجه ۱۳ بر ۱۱ گیم را واگذار کرد. پینگ‌پنگ باز ایران در گیم دوم با برتری بر حریف موفق شد با حساب ۱۶ بر ۱۴ به پیروزی دست یابد. در گیم سوم حریف قدرتمند هنگ‌کنگی نبض بازی را در دست گرفت و در دو گیم متوالی با نتیجه ۱۱ بر ۲ گیم را به سود خود به پایان برد.

بدین ترتیب بازی با مجموع ۳ بر ۱ به سود وانگ دارنده رنکینگ ۴۴ دنیا به اتمام رسید و امیرحسین هدایی نیز از راه‌یابی به مرحله یک هشتم پایانی فیدر کرواسی بازماند.

کسی از ستاره تیم ملی این انتظار را نداشت؛ انگیزه‌های متفاوت طارمی برای جبران

ایرنا| اگرچه پورتو در فصل گذشته در رقابت با بنفیکا نتوانست قهرمان لیگ برتر پرتغال شود، اما مهدی طارمی مهاجم ایرانی «دراگون‌ها» با ثبت ۲۲ گل بالاتر از گونچالو راموس، مهاجم بنفیکا که ۱۹ گل زده بود، موفق شد به عنوان آقای گلی لیگ پرتغال دست پیدا کند و صاحب کفش طلا شود.درخشش طارمی در لیگ برتر پرتغال سبب شد تا تیم‌های بزرگ اروپایی درصدد جذب مهاجم تیم ملی ایران برآیند. آ.ث میلان و تاتنهام از جمله باشگاه‌های مهمی بودند که در تابستان سال گذشته به دنبال جذب طارمی بودند.مهاجم تیم ملی ایران در این بین، پیشنهاد اغواکننده الهلال عربستان را رد کرد تا به فوتبال خود در اروپا ادامه دهد.پیش از این، تقریبا تمام رسانه‌های مطرح دنیا اعلام کرده بودند که طارمی درخواست خروج از پورتو به مقصد میلان را به مدیران باشگاه پرتغالی داده است در حالی‌که به نظر می‌رسید مهاجم تیم ملی ایران را باید در لباس روسونری ببینیم، این انتقال صورت نگرفت تا او به کار خود در پرتغال ادامه دهد!

■ ورزنی که از طارمی انتظار نداشتیم

با شروع جام ملت‌های ۲۰۲۳ آسیا در قطر، گمانه‌زنی‌ها در خصوص مقصد احتمالی این بازیکن به اوج خود رسید.بسیاری از رسانه‌های اروپایی خبر از انتقال قطعی مهاجم تیم ملی ایران در تابستان با قراردادی آزاد به اینترمیلان دادند و کم کم باید منتظر رونمایی از طارمی در لباس افعی‌ها باشیم. هرچند طارمی در این روزها مصدوم است و از روزهای اوج خود فاصله گرفته.طارمی در این فصل از رقابت‌های لیگ برتر پرتغال در ۱۶ بازی به میدان رفته که تنها ۳ بار موفق به گلزنی شده و این آمار برای آقای گل فصل گذشته لیگ پرتغال را می‌توان ناامید کننده قلمداد کرد.همچنین او در این فصل تنها یک پاس گل داده که این آمار در قیاس با فصل گذشته نیز آمار بدی است. شرایط برای مهاجم تیم ملی ایران در لیگ قهرمانان اروپا تقریبا مطلوب پیش رفت.

او در ۶ بازی که به میدان رفته موفق به ثبت رکورد ۲ گل و ۲ پاس گل شده است. همچنین طارمی در این فصل از رقابت‌های لیگ قهرمانان اروپا یک رکورد منحصر به فرد را نیز به ثبت رسانده است.

مهاجم تیم ملی ایران در جریان دیدار پورتو و شاختار دونتسک در آخرین دیدار مرحله گروهی لیگ قهرمانان اروپا که در پایان با برتری ۵ بر ۳ یاران طارمی به پایان رسید در دقیقه ۶۲ بازی روی فرار هم بازی خود در گوشه محوطه جریمه حریف صاحب توپ شد و با ضربه‌ای تماشایی موفق شد گل سوم اژدها را وارد دروازه شاختار کند.طارمی با این گل در بیست و پنجمین تجربه خود در رقابت‌های لیگ قهرمانان اروپا موفق شد دهمین گل خود در این رقابت‌ها را به ثمر برساند و تبدیل به نخستین بازیکن ایرانی شود که در این مسابقات گل‌های زده خود را دو رقمی می‌کند.

■ عملکرد سینوسی در تیم ملی

در هجدهمین دوره جام ملت‌های آسیا انتظار می‌رفت تیم ملی بتواند با درخشش بازیکنان با تجربه و ستاره خود طلسم را بشکند و ایران بعد از سال‌ها به قهرمانی قاره کهن برسد اما قطر میزبان مانع شد.

طارمی در این مسابقات روند سینوسی داشت. او در دو بازی ابتدایی ایران برابر فلسطین و هنگ‌کنگ عملکرد خاصی نداشت اما در دو بازی بعدی برابر امارات و سوریه با به ثمر رساند ۳ گل ستاره بی چون چرای یوزها بود.ستاره بوشهری تیم ملی در دیدار با سوریه در دقایق پایانی اخراج شد و اشک‌های او در ضربات پنالتی تبدیل به یکی از به یاد ماندی‌ترین لحظات فوتبال ایران شد. طارمی که در پیروزی تاریخی ایران برابر ژاپن غایب بود در بازی برابر قطر در مرحله نیمه نهایی عملکرد قابل قبولی نداشت و مورد انتقاد شدید کارشناسان قرار گرفت. حالا با توجه به تقویم شلوغ تیم ملی در سال ۱۴۰۳ و انتقال طارمی به اینترمیلان باید شاهد یک ورژن متفاوت و جدید از این مهاجم گلزن ایرانی باشیم و مسلما وی انگیزه‌های متفاوتی برای جبران عملکرد خود در سال ۱۴۰۲ خواهد داشت.

رییس فدراسیون سوارکاری:

آمدیم تا انزجار خود را از رژیم صهیونیستی نشان دهیم

ایرنا و در حاشیه راهپیمایی روز جهانی قدس خاطر نشان کرد: جامعه سوارکاری در کنار آحاد ورزشکاران و جامعه ورزش در این راهپیمایی حضور دارد، ما اعتقاد داریم اصل در ورزش عدالت است اما دیروز شاهد بی‌عدالتی‌ها و کودک‌کشی‌هایی هستیم که همه چیز را تحت‌الشعاع خود قرار داده و آمدیم تا انزجار خود را از رفتارهای غیرانسانی رژیم غاصب صهیونیستی نشان دهیم. وی ادامه داد: جامعه ورزش از مردم جدا نیست و مردم به خوبی ظلم را می‌شناسند، جامعه سوارکاری هم از این قاعده مستثنی نیست و ما خودمان را در کنار مردم و با آنها می‌بینیم.

رییس فدراسیون سوارکاری گفت: من از جامعه سوارکاری هستم و کارم را به گونه‌ای آغاز کردم که تصورات قبلی را کنار گذاشته و نشان دهیم خادم مردم هستیم.وی تاکید کرد: در این رشته هم مانند سایر رشته‌های ورزشی افراد متمولی حضور دارند اما همه ما از مردم و در کنار آنها هستیم و انسانیت و عدالت حرف اول را خواهد زد.

(نوبت دوم)

شرکت گاز استان فارس (سهامی خاص)

چاپ آگهی مناقصه عمومی شماره ۱۴۰۲/۱۲۷ (یک مرحله ای)

شرکت ملی گاز ایران

شناسه آگهی: ۱۶۸۳۰۴۸ شناسه چاپ: ۱۹۸۸۹۳۷

مناقصه گزار: شرکت گاز استان فارس

موضوع مناقصه: نگهداشت و تعمیرات سامانه دیسپچینگ

شرح مختصر کار و محل اجرای پروژه: نگهداشت و تعمیرات دوره ای سامانه دیسپچینگ گاز در شرکت گاز استان فارس

۲ - مبلغ و نوع تضمین شرکت در مناقصه :

مبلغ تضمین حداقل به مبلغ -/۱/۳۹۰ /۰۰۰/۰۰۰ ریال می باشد که باید توسط پیشنهاد دهنده به یکی از صورتهای ذیل اقدام گردد.

الف) ضمانت نامه بانکی و یا ضمانت نامه های صادره از سوی موسسات اعتباری غیر بانکی دارای مجوز از بانک مرکزی جمهوری اسلامی ایران که تا سه ماه از تاریخ تسلیم پیشنهاد معتبر باشد.

ب) واریز وجه به شماره حساب شبا (IR ۷۱۰۱۰۰۰۰۴۱۰۱۱۳۳۴۳۰۲۳۲۸۹۱) با اخذ تأییدیه بر روی فیش واریزی از خزانه امور مالی شرکت گاز استان فارس

۳- زمان فروش اسناد مناقصه و ارزیابی: از تاریخ ۱۴۰۳/۰۱/۱۸ لغایت ۱۴۰۳/۰۱/۲۱ (از طریق سامانه تدارکات الکترونیک دولت، حداکثر تا ساعت ۱۹:۰۰)

۴- مهلت و محل تحویل پیشنهادات: حداکثر تا ساعت ۱۳:۰۰ روز دوشنبه مورخ ۱۴۰۳/۰۲/۰۳ دبیرخانه واحد حراست شرکت گاز استان فارس و سامانه تدارکات الکترونیک دولت

توجه: طبق شیوه نامه شماره ۳۱۱۵۷۸- ۲۸/۱ مورخ ۹۳/۷/۵ وزارت نفت، مناقصه گران می توانند پیشنهاد مالی اصلاحی خود را فقط یک بار در سامانه ستاد، تا قبل از شروع گشایش پاکت ها به صورت دیجیتالی در سامانه ستاد بارگذاری و تأیید نمایند.

۵- مدت اعتبار پیشنهادها: سه ماه از آخرین موعد تسلیم پیشنهادها و این مدت حداکثر برای یک بار قابل تمدید می باشد.

۶- تاریخ، ساعت و محل گشایش پاکات: روز شنبه مورخ ۱۴۰۳/۰۲/۰۸ ساعت ۰۸:۰۰ ساختمان مرکزی شرکت گاز استان فارس - بلوار استقلال - نبش خیابان باغ حوض - سالن وصال

۷- شرایط مناقصه گر

- داشتن رتبه صنعت رشته اتوماسیون صنعتی یا نیرو رشته پست ها و انتقال و توزیع یا رشته تأسیسات و تجهیزات از سازمان برنامه و بودجه کشور
- داشتن گواهی صلاحیت ایمنی از اداره کار
- داشتن ظرفیت آزاد معادل حداقل برآورد پروژه -/۲۷/۶۰۲/۰۷۰/۵۴۹ ریال)
- داشتن تجهیزات لازم، تخصص و توانایی فنی و مالی انجام کار مطابق با استانداردهای شرکت ملی گاز ایران
- ارائه آخرین صورت های مالی حسابرسی شده در زمان انعقاد قرارداد بر اساس بخشنامه ۶۳۲۶۸ وزارت اقتصاد و دارایی.

۸- اقدامات لازم جهت خرید اسناد مناقصه:

۸-۱- ثبت نام در سامانه تدارکات الکترونیک دولت به آدرس setadiran.ir و دریافت توکن

۸-۲- انجام واریزی به مبلغ -/۴۰۰،۰۰۰ ریال به حساب شماره ۴۰۰۱۱۳۳۴۰۴۰۲۵۴۴۷ بانک مرکزی جمهوری اسلامی ایران، شناسه واریز (۳۰۶۱۳۳۴۵۸۲۹۲۷۴۰۸۳۸۳۰۰) و شماره شبا IR ۰۳ ۰۱۰۰ ۰۰۴۰ ۰۱۱۳ ۳۴۰۴ ۰۲۵۴۴۷ از طریق سامانه تدارکات الکترونیک دولت.

شرکتهای واجد شرایط در بند ۷ جهت خرید اسناد می توانند به سایت سامانه تدارکات الکترونیک دولت به ادرس setadiran.ir مراجعه نمایند. پیشنهادات مناقصه گرانی که حداقل امتیاز قابل قبول را در ارزیابی کیفی کسب نموده اند در زمان ذکر شده مفتوح خواهد شد (حداقل سه مناقصه گر). اطلاعات درج آگهی در وب سایت شرکت گاز استان فارس به آدرس www.nigc-fars.ir و پایگاه ملی اطلاع رسانی مناقصات به آدرس http://iets.mporg.ir قابل دسترسی می باشد.

شماره فکس : ۳۸۲۰۹۰۰۰- ۳۸۳۰۴۰۷۴ - ۰۷۱ روابط عمومی شرکت گاز استان فارس- شماره تماس شرکت گاز استان فارس ۹-۳۸۲۰۹۴۴۳-۰۷۱

تاریخ درج آگهی نوبت اول: ۱۴۰۲/۱۲/۲۶ تاریخ درج آگهی نوبت دوم:۱۴۰۳/۰۱/۱۸

روابط عمومی شرکت گاز استان فارس

فینال سوپرلیگ بسکتبال غرب آسیا؛ شهرداری در انتظار نماینده لبنان

ایرنا| تیم بسکتبال شهرداری گرگان نماینده ایران در مرحله نیمه‌نهایی سوپرلیگ بسکتبال غرب آسیا برابر الشرطه عراق به میدان رفت و موفق شد در این بازی، مانند دیدار نخست به برتری رسیده و جواز حضور در فینال را به دست آورد.

در این بازی شهرداری کوارترهای اول و چهارم را با برتری ۱۹ بر ۱۷ و ۳۰ بر ۱۶ به پایان برد و کوارترهای دوم و سوم را بر ۲۷ بر ۲۳ و ۲۳ بر ۱۶ به حریف واگذار کرد تا در نهایت ۸۸ بر ۸۳ راهی فینال شود.

شاگردان مصطفی هاشمی با این نتیجه اولین تیم راه یافته به فینال هستند و باید دید از بین تیم‌های الریاضی لبنان و ساجس که هر دو نماینده لبنان به شمار می‌روند، کدام تیم راهی فینال خواهد شد.در آن سوی میدان الریاضی که بازی نخست را با برتری پشت سرگذاشته بود در دومین دیدار خود مغلوب ساجس شد و کار دو تیم برای صعود به فینال به بازی سوم کشیده شد. یکی از این دو تیم حریف شهرداری گرگان در فینال سوپرلیگ بسکتبال غرب آسیا خواهد شد

کاریکاتور – کودکان غزه

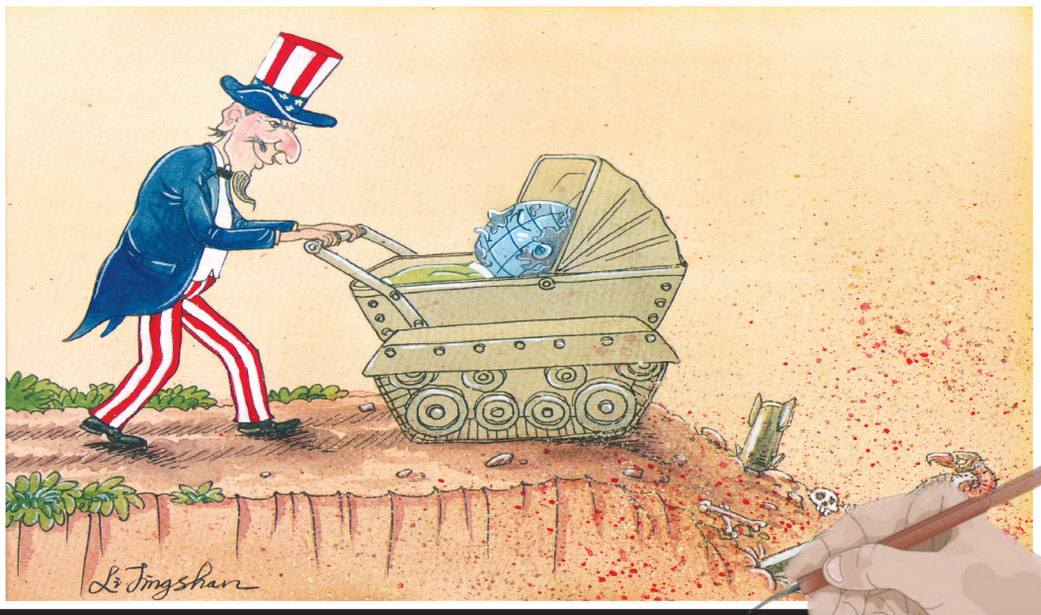

■ کاریکاتوریست: لی گین شن _ چین

حضور پررنگ کودکان در راهپیمایی روز قدس شیراز

■ عکاس: عباس امیری