شهر مردم

برای مردم شهر

WWW.SHAHRMARDOMDAILY.IR

سه شنبه ۲۱ فروردین ۱۴۰۳ ■ سال نهم ■ شماره ۱۰۴۴ ■ ۸ صفحه ■ قیمت ۱۵۰۰۰تومان ■ ۲۹ رمضان ۱۴۴۵ ■ ۹ آپریل ۲۰۲۴

VOL.9 ■ NO.1043 ■ 2024 ■ APR 08

امام علی (ع):

خدا را فرشته ای است که هر روز بانگ می زند بزایید برای مردن و فراهم آورید برای نابود شدن و بسازید برای ویران گشتن.

نهج البلاغه حکمت ۱۳۲

مدیر کل زندان‌های فارس خبر داد:

آزادسازی ۶۵۰ زندانی جرائم غیرعمد در فارس

۲

شهر مردم گزارش می دهد؛

محله «لب آب» بر لبه فقر و ناامنی

عضو یاوران شورای محله لب آب:

از معتادانی که سارق شده اند، تا قصه قدیمی کوچه پس کوچه های تنگ بافت هویتی شهر

۲

عکاس: عباس امیری

در نخستین بازدید شبانه مدیریت شهری شیراز از اجرای نوبت شب پروژه‌های عمرانی بزرگ‌مقیاس مطرح شد؛

از رونمایی از فاز نخست پروژه بزرگراه ۵۵ متری جنوب شهرک حافظ در هفته شیراز تا افتتاح پروژه زیرگذر گویم تا پایان امسال

۸

درخشش تیم پنج نفره استان فارس در ششمین المپیاد رباتیک و مکاترونیک کشوری آرموکاپ

مدال طلای ششمین نمایشگاه ابتکارات والمپیاد کشوری رباتیک و مکاترونیک آرموکاپ (ARMO CUP) به همراه جایزه ویژه دانشگاه TITU بلژیک (شعبه ترکیه) و انجمن مخترعان شرق ترکیه turkish inventors and innovators network) به تیمی از استان فارس رسید.اعضای این تیم احمد ابراهیمی، سروش سلیمی، سلمان صدیقی، مصطفی صدیقی و علیرضا رضائیان بوده و این افتخار را به سرپرستی احمد ابراهیمی برای استان فارس و ایران رقم زدند و جوایز خود را نیز امروز دریافت کردند.گفتنی است ششمین دوره نمایشگاه ابتکارات والمپیاد رباتیک و مکاترونیک کشوری آرموکاپ (ARMO CUP) با حضور۳۵۲ شرکت‌کننده از سراسر کشور با هدف شناسایی و تشویق مخترعان، پژوهشگران با مرکزیت دانشگاه آزاداسلامی در مجتمع اکومال کرج برگزار شد.این دوره از مسابقات در هفت لیگ نمایش آزاد، اختراعات و نوآوری، ابداعات و ابتکارات، دستاوردهای علمی و پژوهشی، ربات بولینگ و لیگ مهندسین برای ششمین دوره متوالی برگزار شد و جوایز تیم‌های برنده در بعضی از بخش‌ها امروز اعطا شد.این تیم با اختراعی در حوزه مهندسی پزشکی (ویژه افراد ناتوان جسمی از جمله معلولان و جانبازان و ...) موفق شد مدال طلای ششمین المپیاد رباتیک و مکاترونیک کشوری (آرموکاپ) را در پایان سال ۱۴۰۲ کسب و فروردین سال ۱۴۰۳ جوایز ویژه این بخش را دریافت کند. در مجموع بخش ویژه شامل دستاوردهای علمی و پژوهشی، ابداعات و ابتکارات و ثبت اختراع مخترعین نیز با نظر داوران، جایزه ویژه ششمین المپیاد رباتیک و مکاترونیک کشوری (آرموکاپ) به این تیم به سرپرستی احمد ابراهیمی اعطا شد و موفق به کسب جایزه ویژه دانشگاه TITU بلژیک (شعبه ترکیه) و انجمن مخترعان شرق ترکیه (turkish inventors and innovators network) نیز شدند.

یادداشت

مسئولیت رسانه های فارس به مباحث گردشگری

| سید محی الدین حسینی ارسنجانی– شهر مردم |

“ وقتی ۳۷ درصد از جاذبه ها و اماکن گردشگری ایران مربوط به استان فارس است بنابراین باید سهم و ارزش خبری رسانه های استان به این مهمی نیز به مراتب بیش از وضعیت موجود باشد.داشتن یک یا دو صفحه از صفحات روزنامه ها به متون گردشگری و برخورداری بخشهای مختلف از گردشگری و میراث و صنایع دستی از فضاهای تبلیغاتی و نوشتاری در خبرگزاریها و پایگاههای خبری و همچنین تولید برنامه های متعدد و متنوع چه در رادیو و چه در تلوزیون ملی یا استانی باید بعنوان کاری مهم و مورد نیاز در دستور کار مدیران اجرایی بویژه مدیریت شهری شیراز و استانداری فارس و رسانه ها باشد.فارس چه بخواهیم و چه نخواهیم استان گردشگری و فعالیتهای وابسطه به این صنعت پول ساز و درآمدزا خواهد بود بنابراین وظیفه افراد صاحب قلم و نویسندگان و فرهنگوران و اهل خرد و دانایی و آگاهان از گذشته و حال استان پهناور فارس بویژه رسانه های ملی و محلی است که از ظرفیتهای مورد تاکید بزرگان کشور و از جمله رهبری در مورد گردشگری فارس بهتر و بیشتر از قبل بهره مندگردند و چه بهتر از این که ما علاوه بر معرفی جاذبه های شاخص گردشگری شهر و استانمان به معرفی و شناخت و شناساندن مفاخر عرصه های گوناگون فرهنگی و جادبه های گردشگری شیراز زیبا و فارس پهناور اقدام نماییم.تا به امروز علیرغم همه لطف و محبت و مهر و عنایات رسانه های فارس هنوز به مقوله گردشگری این سرزمین تاریخی به درستی و با جدیت به آن پرداخته نشده و شبکه های اجتماعی و فضای مجازی هم به جز چند خبر و متن مرتبط و روزانه با گردشگری کار شاخص و فاخر ی در حوزه گردشگری استان گردشگری فارس انجام نداده اند. امید وارم اقداماتی خوب و ارزشمند در زمینه اختصاص برخی فضاهای مکتوب و غیر مکتوب رسانه ها به مباحث گردشگری اتفاق افتد. اداره کل میراث فرهنگی استان فارس هم باید برخوردار از نشریات تخصصی،علمی مکتوب و الکترونیک در حوزه میراث و گردشگری باشد و فعالان این صنعت را در زمینه های علمی و اموزش و معرفی اثار و...تربیت کرده و بر دانش و معلوماتشان روز به روز بیفزاید.قطعا اگر استانداری و پایگاه خبری آن به همراه شهرداری و اداره کل روابط عمومی این ارگان در کنار ادارات کلی همچون ارشاد اسلامی و اوقاف،مرکز اسناد و کتابخانه ملی، کتابخانه های عمومی و بنیاد فارس شناسی،اموزش و پرورش و دانشگاه و رسانه های مختلف پای کار بیایند و دست وحدت و همدلی با اداره کل میراث فرهنگی فارس و دیگر نهادهای خدمات رسان داشته باشند و برای اینده صنعت گردشگری شیراز و فارس برنامه ریزی کنند میتوانند شیراز را بعنوان شهر نمونه گردشگری ایران و منطقه خاورمیانه معرفی کنند. باید با تبلیغات محیطی و رسانه ای مستمر و بی وقفه میزان اقامت در شب گردشگران از یک شب به دو یا سه شب افزایش یابد و این کار مستلزم تهیه زیرساختهای گردشگری و تبلیغات لازم در تمام عرصه ها و اموزش شهروندان شهر گردشگر پذیری چون فارس از سوی ادارات مربوطه و همچنین فرهنگ سازی مشترک اداره کل میراث فرهنگی و شهرداری و آموزش و پرورش و...است.

اختتامیه دوازدهمین دوره جشنواره کتابخوانی رضوی در فارس برگزار می‌شود

آیین اختتامیه استانی دوازدهمین دوره جشنواره کتابخوانی رضوی در استان فارس با معرفی برگزیدگان این جشنواره در بخش‌های مختلف برگزار می‌شود.

این مراسم با حضور و سخنرانی مقامات استان فارس و معرفی و تقدیر از برگزیدگان این جشنواره در بخش‌های مختلف برگزار می‌شود.

مراسم مذکور روز شنبه، ۲۵ فروردین ماه ۱۴۰۳ اسفندماه، ساعت ۱۵:۳۰ در کتابخانه مستقل موقوفه حاج محمد حسن کاظمی شیرازی برگزار خواهد شد.

دوازدهمین دوره جشنواره کتابخوانی رضوی از سری برنامه‌های بیستمین جشنواره بین‌المللی فرهنگی هنری امام رضا(ع) توسط نهاد کتابخانه‌های عمومی کشور و با همکاری بنیاد امام رضا(ع) و معاونت امور فرهنگی وزارت فرهنگ و ارشاد اسلامی در راستای اشاعه و ترویج فرهنگ منور رضوی، گسترش فرهنگ کتاب‌خوانی، شناسایی و معرفی کتاب‌های فاخر مرتبط با فرهنگ و سیره اهل بیت(ع) و بخش ویژه امام حسن عسکری(ع) در سال گذشته برگزار شد.

مدیرکل میراث فرهنگی فارس خبر داد:

۱۱ رشته صنایع‌دستی فارس درراه اکسپو ایران

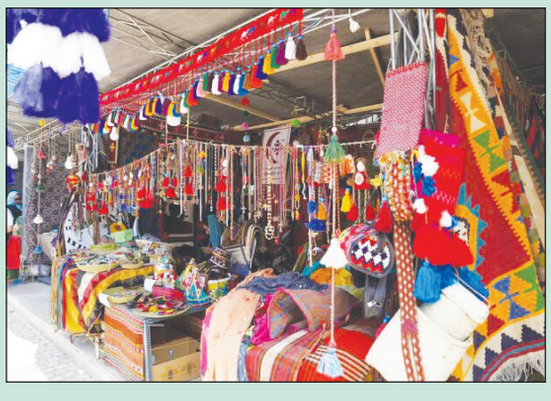

مدیرکل میراث فرهنگی، گردشگری و صنایع‌دستی استان فارس از نمایش و عرضه ۱۱ رشته صنایع‌دستی شاخص این استان در ششمین نمایشگاه توانمندی‌های صادراتی (ایران اکسپو) خبر داد.

محمد ثابت اقلیدی در جلسه هماهنگی حضور در ششمین نمایشگاه توانمندی‌های صادراتی کشور «ایران اکسپو» در سال ۱۴۰۳ گفت: این نمایشگاه ۸ تا ۱۲ اردیبهشت‌ماه در محل دائمی نمایشگاه‌های بین‌المللی تهران برگزار می‌شود.

مدیرکل میراث فرهنگی گردشگری و صنایع‌دستی استان فارس با اشاره به اینکه در نمایشگاه مذکور سالنی به متراژ ۱۲۰ مترمربع به نمایش و فروش هنرهای سنتی و صنایع‌دستی استان فارس اختصاص‌یافته است، افزود: در این فضای نمایشگاهی رشته‌های صنایع‌دستی شاخص استان مانند گلیم، چرم، خاتم، منبت، زیورآلات سنتی، کاشی هفت‌رنگ، گره چینی، آیینه‌کاری، مقرنس، هنرهای وابسته به معماری و ...عرضه می‌شوند که برخی از این هنرها به‌صورت ورک شاپ «تولید زنده محصولات» در معرض دید و فروش قرار می‌گیرند.

ثابت اقلیدی معرفی ظرفیت‌های صادراتی صنایع‌دستی استان در نمایشگاه ایران اکسپو را ضروری دانست و تأکید کرد: بی‌تردید ایران اکسپو فرصت طلایی برای ارائه توان و دستاوردهای استان فارس به بازدیدکنندگان تجاری خارجی و داخلی است.

پیش‌فروش بلیت قطارهای اردیبهشت از امروز

پیش‌فروش بلیت قطارهای مسافری بین شهری برای اردیبهشت ماه از امروز سه‌شنبه (۲۱ فروردین) آغاز می‌شود.پیش‌فروش بلیت قطارهای بین شهری برای بازه زمانی ۱ تا ۳۱ اردیبهشت‌ماه در کلیه محورها (مسیرهای رفت تا تاریخ ۳۱/۲/۱۴۰۳ و مسیرهای برگشت تا تاریخ (۱/۳/۱۴۰۳) ، از ساعت ۸ صبح امروز سه‌شنبه (۲۱ فروردین) صرفا از طریق سکوهای مجاز فروش اینترنتی بلیت آغاز می‌شود.

همچنین پیش‌فروش حضوری بلیت‌های این بازه زمانی از ساعت ۱۱ امروز سه شنبه (۲۱ فروردین)، از طریق مراکز مجاز فروش حضوری و از میان بلیت‌های باقی‌مانده انجام می‌پذیرد.

پیش‌فروش بلیت قطارهای مسافری حومه‌ای برای بازه زمانی ۱ تا ۳۱ اردیبهشت نیز از ساعت ۸ صبح روز شنبه(۲۵ فروردین) آغاز می‌شود. بلیت قطارهای حومه‌ای در مسیرهای رفت و برگشت تهران- قم، تهران- جمکران، زاهدان -خاش، مشهد- سرخس و تبریز- جلفا فقط در آدرس اینترنتی ticket.rai.ir به فروش می‌رسد.

هموطنان برای کسب اطلاعات بیش‌تر می‌توانند به‌صورت شبانه‌روزی با سامانه اطلاع‌رسانی راه‌آهن به شماره ۰۲۱۵۱۴۹ تماس بگیرند یا به پایگاه اینترنتی rai.ir مراجعه کنند.

وزارت نیرو

شرکت سهامی برق منطقه ای فارس

آگهی مزایده عمومی

شماره ۱–۱۴۰۳

شناسه آگهی: ۱۶۹۱۴۴۷

شناسه چاپ: ۲۰۰۰۸۶۵

شرکت برق منطقه ای فارس در نظر دارد باشگاه غذاخوری خود واقع در دروازه قرآن شیراز را از طریق سامانه تدارکات الکترونیکی دولت به شـــماره ثبت ستاد ۵۰۰۳۰۰۱۰۴۶۰۰۰۰۰۱ و شـــماره مرجع مذکور از طریق مزایده عمومی واگذار نماید. کلیه مراحل فرایند مزایده از دریافت اســـناد مزایده، ارائه پیشنهاد مزایده‌گران و گشایش پاکتها از طریق سامانه تدارکات الکترونیکی دولت به آدرس www.setadiran.ir انجام خواهد شـــد. مزایده گران صلاحیت دار در زمینه موضوع مزایده می توانند جهت اخذ اســـناد به ترتیب اطلاعات زمانی ذکر شده در ذیل به ســـامانه ستاد مراجعه و اسناد مربوطه را دریافت و پس از تکمیل، همراه با اسناد و مدارک خواسته شده در سامانه تدارکات الکترونیکی دولت بارگذاری نمایند. لازم اســـت مزایده‌گران در صورت عدم عضویت قبلی در سامانه، مراحل ثبت نام در سامانه و دریافت گواهی امضای الکترونیکی را جهت شرکت در مزایده محقق سازند. به پیشـــنهادهای واصله خارج از سامانه تدارکات الکترونیکی دولت و همچنین به پیشنهادهای فاقد امضا، مشروط، مخدوش و پیشنهادهایی که بعد از انقضای مدت مقرر واصل شود، مطلقا ترتیب اثر داده نخواهد شد.

سایر اطلاعات مورد نیاز به شرح ذیل اعلام می گردد :

۱- مبلغ فروش اسناد : پانصد هزار (۵۰۰,۰۰۰) ریال واریز به حساب شماره IR ۳۹۰۱۰۰۰۰۴۰۰۱۱۱۵۶۰۴۰۲۵۱۵۲ نزد بانک مرکزی جمهوری اسلامی ایران به شناسه واریز ۳۵۷۱۱۵۶۵۸۲۲۲۰۰۰۸۳۲۲۹۷۵۲۵۶۸۰۵۱۰

(پرداخت مبلغ مذکور از طریق سامانه تدارکات الکترونیک دولت انجام می شود)

۲- تاریخ اولین انتشار اسناد مزایده در سامانه : از ساعت ۱۰ صبح روز شنبه مورخ ۱۴۰۳/۰۱/۲۵ خواهد بود.

۳- آخرین مهلت دریافت اسناد مزایده از سامانه : تا ساعت ۱۴ روز سه شنبه مورخ ۱۴۰۳/۰۱/۲۸ می باشد.

۴- آخرین مهلت بارگذاری اسناد مزایده در سامانه: تا ساعت ۱۵ روز شنبه مورخ ۱۴۰۳/۰۲/۸ می باشد .

۵- آخرین مهلت تحویل پاکت الف و ج : ساعت ۱۰ صبح روز یک شنبه ۱۴۰۳/۲/۹ خواهد بود.

۶- تاریخ گشایش پیشنهادها : ساعت ۱۱:۳۰ صبح روز یک شنبه مورخ ۱۴۰۳/۲/۹ خواهد بود.

۷- نشانی این شرکت جهت ارسال پاکتهای "الف" و "ج" : شیراز - خیابان زند - نبش خیابان فلسطین - شرکت برق منطقه ای فارس- دبیرخانه مرکزی (تذکر مهم: ارسال یک نسخه از پاکات "الف" در مهلت مذکور بصورت فیزیکی الزامی است).

۸- پس از خرید اســـناد و آگاهی از شرایط شرکت در مزایده، پیشنهاد دهندگان می توانند از تاریخ ۱۴۰۳/۲/۱ لغایت ۱۴۰۳/۲/۲ به مدت دو روز از ساعت ۹ صبح لغایت ۱۳ از محل مورد اجاره بازدید نمایند.

۹- نوع و مبلغ تضمین شـــرکت در مزایده : فقط بصورت ضمانت نامه بانکی و به میزان ۱,۷۰۴,۲۰۰,۰۰۰ ریال می باشـــد. به پیشـــنهادهای فاقد سپرده، سپرده های مخدوش، سپرده های کمتر از میزان مقرر، چک شخصی و نظایر آن، ترتیب اثر داده نخواهد شد.

تبصره: تضمینی که بابت شـــرکت در مزایده تحویل می گردد به عنوان قسمتی از وجه مزایده محسوب نشده و تا انجام موضوع مزایده نزد مزایده گزار باقی خواهد ماند.

۱۰- پرداخت کسورات قانونی و هر گونه هزینه ای که به مزایده تعلق گیرد به عهده برنده مزایده خواهد بود.

۱۱- مدت زمان اجاره ۳۶ ماه می باشد.

۱۲- سایر اطلاعات و جزئیات مربوطه در اسناد مزایده مندرج است و همچنین مزایده گران می توانند جهت دریافت اطلاعات بیشتر با شماره تلفن ۳۲۱۴۲۶۸۵-۰۷۱ آقای یزدان شناس تماس حاصل نمایند. ضمناً حضور پیشنهاد دهندگان در جلسه بازگشایی پاکات آزاد می باشد.

شرکت برق منطقه ای فارس

WWW.SHAHRMARDOMDAILY.IR
شهر مردم
روزنامه صبح شهر مردم
سه شنبه ۲۱ فروردین ۱۴۰۳ ■ ۲۹ رمضان ۱۴۴۵ ■ سال نهم ■ شماره ۱۰۴۴

رئیس جمهور در نشست بررسی راهکارهای حفظ و ارتقای آرامش بازار؛

تمرکز دشمن بر فضاسازی کاذب

ایرنا | رئیس جمهور بر ضرورت تلاش و همکاری بیشتر همه بخش‌ها برای ثبات و آرامش بازار و تقویت همکاری و هم‌افزایی بخش‌های رسانه‌ای دستگاه‌های دولتی برای اطلاع‌رسانی به مردم و تنویر افکارعمومی تاکید کرد.

جمعی از مدیران حوزه‌های فرهنگ، اقتصاد و امنیت، در نشستی به ریاست آیت‌ا... سید ابراهیم رئیسی، راهکارهای حفظ و ارتقای ثبات و آرامش بازار را مورد بحث و تبادل نظر قرار دادند.

همه بخش‌ها برای ثبات بازار همکاری کنند

رئیس جمهور در این نشست با اشاره به تمرکز دشمن بر ناامید کردن مردم از طریق فضاسازی‌های کاذب و ایجاد نوسانات اقتصادی، بر ضرورت تلاش و همکاری بیشتر همه بخش‌ها برای تقویت ثبات و آرامش بازار تاکید کرد.

رئیسی تقویت همکاری و هم‌افزایی بخش‌های رسانه‌ای دستگاه‌های دولتی برای اطلاع‌رسانی به مردم و تنویر افکارعمومی را خواستار شد.

وزیر فرهنگ و ارشاد اسلامی:

موانع تاریخی مشارکت مردم در هنر و سینما را برمی‌داریم

ایرنا | وزیر فرهنگ و ارشاد اسلامی با بیان اینکه تدوین سند ملی تئاتر و سینما در دستور کار قرار دارد، گفت: مهمترین وظیفه دولت مردمی رفع موانع تاریخی مشارکت مردم در حوزه فرهنگ و هنر و سینما است.محمدمهدی اسماعیلی در حاشیه برگزاری ضیافت افطاری سازمان سینمایی که با هنرمندان سینما و رسانه برگزار شد، در جمع خبرنگاران درباره مهمترین برنامه سال ۱۴۰۳ وزارت فرهنگ و ارشاد اسلامی تصریح کرد: با فضایی که در دو سال گذشته مهیا شده، به امید خدا امسال شاهد حضور پر رونق‌تر اصحاب فرهنگ، هنر و سینما در حوزه تصدی‌گری فعالیت ها خواهیم بود و ما هم وظیفه حمایتی را به شکل حداکثری انجام دهیم.

وی درباره مهمترین مانع در افزایش مشارکت مردم در هنر و سینما گفت: مهمترین مانعی که وجود دارد این است که هنوز بخش های دولتی و حاکمیتی به توان مضاعفی که حضور هنرمندان در عرصه های مختلف ایجاد می کند اشراف پیدا نکرده‌اند. به عنوان آفت و مشکل تاریخی به این مسأله اشاره کردم زیرا این مشکل مختص به یکی دو دهه اخیر نیست و دهه هاست این موضوع در کشور وجود داردوزیر فرهنگ گفت: مهمترین وظیفه دولت مردمی این است که موانع تاریخی مشارکت مردم در حوزه فرهنگ و هنر و سینما را برطرف کند.

وی با اشاره به اقداماتی که در دولت سیزدهم برای حل این مشکل انجام شده است، افزود: مثلا در قانون بودجه سال ۱۴۰۳ با اصرار وزارت فرهنگ برای اولین بار این مجوز داده شد تا بتوانیم بهره‌برداری از مجموعه های فرهنگی هنری را در اختیار گروه‌های مردمی قرار دهیم.عضو شورای عالی انقلاب فرهنگی تاکید کرد: سالن های مختلف فرهنگی و مجموعه های هنری در اختیار دولت و بخش حاکمیتی قرار می‌گیرد اما متاسفانه اینها را حبس می کنند که موجب می شود هنرمندان برای تمرین تئاتر با صرف هزینه به مکان‌های خصوصی مراجعه کنند.

اسماعیلی ادامه داد: در قانون بودجه ۱۴۰۳ ذکر شده که فضاهای فرهنگی - هنری در اختیار وزارت فرهنگ را به صورت رایگان در اختیار گروه های مردمی قرار دهیم به امید خدا با همین رویکرد از اماکنی که در اختیار سایر دستگاه های دولتی قرار دارد نیز چنین استفاده ای را خواهیم کرد و فضای مشارکت سازنده میان مردم و هنرمندان در این بخش را فراهم می‌کنیم.وزیر فرهنگ درباره تدوین سند سینما گفت: در شورای هنر بعد از ابلاغ نهایی سند موسیقی که شاید برای برخی دوستان آرزوی محال بود ولی در دولت سیزدهم انجام شد، تدوین سند ملی تئاتر و سینما نیز در دستور کار قرار گرفته است.

اسماعیلی تصریح کرد: سند ملی تئاتر در جلسات آینده شورای هنر آماده و به شورای عالی انقلاب فرهنگی ارسال خواهد شد، سند سینما هم در بخش کمیته جانبی شورا نهایی شده و در دستور کار قرار دارد و بعد از سند تئاتر، سند موسیقی، سند سینما و سند هنرهای تجسمی نیز به صحن شورا عالی انقلاب فرهنگی می رسد.وزیر فرهنگ درباره برگزاری مراسم و ضیافت افطاری سازمان سینمایی نیز گفت: جلسه خوبی را با اهالی سینما در آستانه سالروز شهادت شهید آوینی داشتیم. این جلسه محل انس اهالی هنر و سینما بود و در ادامه کار با همدلی این عزیزان شاهد خروجی های خوبی در تولیدات سینمایی برای اعتلای آرمان های کشورمان و انقلاب اسلامی باشیم.

سند ملی تئاتر و سینما در دستور کار

رئیس کل دادگستری فارس:

مدیریت ساخت و سازها نیاز به تشکیل پرونده در کمیسیون ماده ۱۰۰ نداشته باشد

رئیس کل دادگستری فارس گفت: باید به نحوی مدیریت ساخت و سازها انجام گیرد که نیازی برای تشکیل پرونده در کمیسیون ماده ۱۰۰ نباشد.

جلسه هم‌اندیشی رئیس و اعضای شورای اسلامی شهر، شهردار شیراز و معاونین و مدیران شهرداری با معاون استاندار، رئیس‌کل دادگستری استان فارس، فرماندار، شورای قضایی، قضات و نمایندگان وزارت کشور عضو در کمیسیون‌های مربوط به قانون شهرداری در برگزار شد.

اجرای به‌موقع آرای کمیسیون‌های ماده ۱۰۰ شهرداری، تقویت نمایندگان حقوقی شهرداری‌ها و اصلاح فرآیندهای در راستای کاهش پرونده‌های ماده ۱۰۰ از جمله تأکیدات رئیس کل دادگستری استان فارس در این نشست هم‌اندیشی بود.

حجت‌الاسلام والمسلمین سید کاظم موسوی با بیان اینکه نمایندگان حقوقی شهرداری نقش مهمی در دفاع از حقوق عموم مردم دارند، گفت: تقویت علمی و تجربی نمایندگان حقوقی شهرداری‌ها ضمن جلوگیری از تشکیل بسیاری از پرونده‌ها می‌تواند فرایند رسیدگی در پرونده‌های مربوطه به شهرداری‌ها را تسریع کند.

وی در بخش دیگری از سخنان خود به موضوع کمیسیون‌های ماده ۱۰۰ شهرداری پرداخت و ضمن تأکید بر اجرای سریع و قاطع تصمیمات کمیسیون گفت: خروجی و نتیجه رسیدگی‌های سریع، تصمیمات قاطع و اجرای به‌موقع احکام ماده ۱۰۰ نظم و انضباط شهری را به دنبال دارد.

نماینده عالی قوه قضائیه در استان فارس به رویکرد پژوهشی به‌منظور اصلاح فرایندها با هدف کاهش پرونده‌های ماده ۱۰۰ اشاره کرد و افزود: باید به نحوی مدیریت ساخت و سازها انجام گیرد که نیازی برای تشکیل پرونده در کمیسیون ماده ۱۰۰ نباشد.

موسوی از بررسی تخصصی پیشنهاد تجمیع گروه‌های ماده ۱۰۰ خبر داد و گفت: هرگونه تحولی که بتواند منجر به تسهیل ارائه خدمات و کاهش پرونده‌ها می‌شود در دستور کار قرار خواهیم داد.

مدیرکل زندان‌های فارس خبرداد:

آزادسازی ۶۵۰ زندانی جرائم غیرعمد در فارس

جشن گلریزان راهی با همت ستاد دیه استان فارس، با حضور مقامات استان و جامعه خیرین با هدف جمع‌آوری کمک‌های خیرین برای آزادسازی زندانیان جرائم غیر عمد در شیراز برگزار شد. مدیرکل زندان‌های فارس در این مراسم، از آزادی بیش از ۶۵۰ زندانی جرائم غیر عمد طی یکسال اخیر خبر داد و گفت: مجموع بدهکاری‌ها رقم ۱۸۳۰ میلیارد تومان بود و با پیگیری‌هایی که انجام شد، کمک خیرین و البته گذشت شکات پرونده‌ها، این اقدام خداپسندانه انجام شد. اسحاق ابراهیمی افزود: بزرگترین خیرین ستاد دیه، خود شکات هستند که این بار به میزان ۷۵۸ میلیارد تومان از حق و حقوق خودشان گذشت کردند.

وی با تقدیر از همکاری دادگستری استان فارس اظهار کرد: این ارگان همواره به تقاضای اعسار زندانیان در اسرع وقت رسیدگی کرد و مجموعا ۷۵۸ میلیارد تومن اعسار پرونده‌ها را پذیرفتند و از هر امکانی که بود برای ازادی زندانی دریغ نکرد. مدیرکل زندان‌های فارس اظهار کرد: مجموعا ستاد دیه از منابع مختلف ۱۰۳ میلیارد و ۵۰۰ ملیون پرداخت کرد تا ازادی بیش از ۶۵۰ نفر از زندانیان جرائم مالی فراهم شود. ابراهیمی با بیان اینکه در حال حاضر ۹۵۳ نفر زندانی محکوم مالی در زندان‌های استان نگهداری می‌شوند، گفت: مجموع بدهکاری این افراد بیش از ۱۷۰۰ میلیارد تومان است اما اگر ستاد دیه ۲۰۰ میلیارد تومان در اختیار داشته باشد، با این فرآیند امکان آزادی همه این ۹۵۳ نفر فراهم می‌شود. وی ادامه داد: ما با همکاری صدا و سیمای فارس پویشی را تحت عنوان «سهم من چهل» راه‌اندازی کردیم. یعنی هر یک نفر از استان تنها ۴۰ هزار تومان پرداخت کند، امکان آزادی همه زندانیان فراهم می‌شود که تا چند روز گذشته که تراکنش‌ها را بررسی کردیم، بیش از ۵ هزار تراکنش انجام شده و پول به ستاد دیه واریز شده بود. مدیرکل زندان‌های فارس در پایان گفت: طی روز یکشنبه، دوشنبه و امروز در همه شهرستان‌های استان جشن گلریزان برگزار می‌کنیم تا خیرین کمک کنند و مقدمات آزادی همه زندانیان محکوم مالی استان فراهم شود. رئیس کل دادگستری استان فارس نیز با بیان اینکه کسانی که به مردم کمک می‌کنند، از گذرگاه‌های سخت به راحتی عبور خواهند کرد گفت: کمک به مردم راه نجات است. حجت‌الاسلام والمسلمین سید کاظم موسوی افزود: در پویش «سهم من چهل» مبلغ چهل هزارتومان عدد زیادی نیست و امیدواریم صدا و سیما هم این پویش را راه‌اندازی کند تا ۹۵۳ نفر زندانی با تهیه ۲۰۰ میلیارد تومان آزاد شوند. وی گفت: امیدواریم این پویش در استان به قدری جا بیفتد تا ان‌شاءالله سال آینده هیچ زندانی غیرعمدی در استان نداشته باشیم.رئیس کل دادگستری فارس با تاکید بر اینکه هر جایی که قانون اجازه دهد، به آزادی زندانیان غیر عمد کمک خواهد شد، گفت: این کمک صرفا برای زندانیان جرائم غیر عمد است و در مقابل سایر جرائم کوتاه نخواهیم آمد.

مدیرکل ستاد اجرایی فرمان امام(ره) در فارس اعلام کرد:

تداوم طرح توزیع بسته‌های غذایی در استان فارس

مدیرکل ستاد اجرایی فرمان امام (ره) در استان فارس گفت: تعداد ۴ هزار و ۷۰۰ بسته غذایی رمضانیه بین نیازمندان استان فارس توزیع شد.

حسین پورنورعلی ضمن تاکید بر اهمیت انجام کمک‌های مومنانه و دستگیری نیازمندان و اقشار آسیب پذیر، گفت: در قرآن کریم به انفاق و بخشش سفارش فراوان شده است لذا ما باید این سنت حسنه را در خود تقویت کنیم تا با دستگیری از افراد کم بضاعت کمتر شاهد فقر و تنگدستی در جامعه باشیم.

مدیرکل ستاد اجرایی فرمان امام (ره) در استان فارس با اشاره به تداوم خدمات‌رسانی و رفع محرومیت زدایی، افزود: کمک رساندن به نیازمندان، تجلی کرامت انسانی است که با ترویج این مهم می‌توانیم خود را به رهروان ائمه اطهار و پیامبران نزدیکتر کنیم.

او گفت: در نخستین رزمایش سال جاری تعداد ۴ هزار و ۷۰۰ بسته معیشتی با ارزش بالغ بر ۸۰۰ هزار تومان توسط ستاد اجرایی فرمان حضرت امام (ره) در ماه مبارک رمضان بین نیازمندان واجد شرایط استان فارس توزیع شد.

پورنورعلی توزیع بسته‌ها را توسط ۲۰۰ گروه جهادی در سطح استان اعلام کرد و گفت: این بسته‌های معیشتی شامل برنج، سوپ، لوبیا و لپه، روغن، رب گوجه، سویا، ماکارونی است.

این مقام مسئول در پایان اعلام کرد: در سال گذشته نیز به مناسبت ماه مبارک رمضان در قالب رزمایش همدلی توزیع ۸۷۰۰ بسته معیشتی را در دستور کار داشتیم.

شهر مردم گزارش می دهد

محله (لب آب) بر لبه فقر و ناامنی

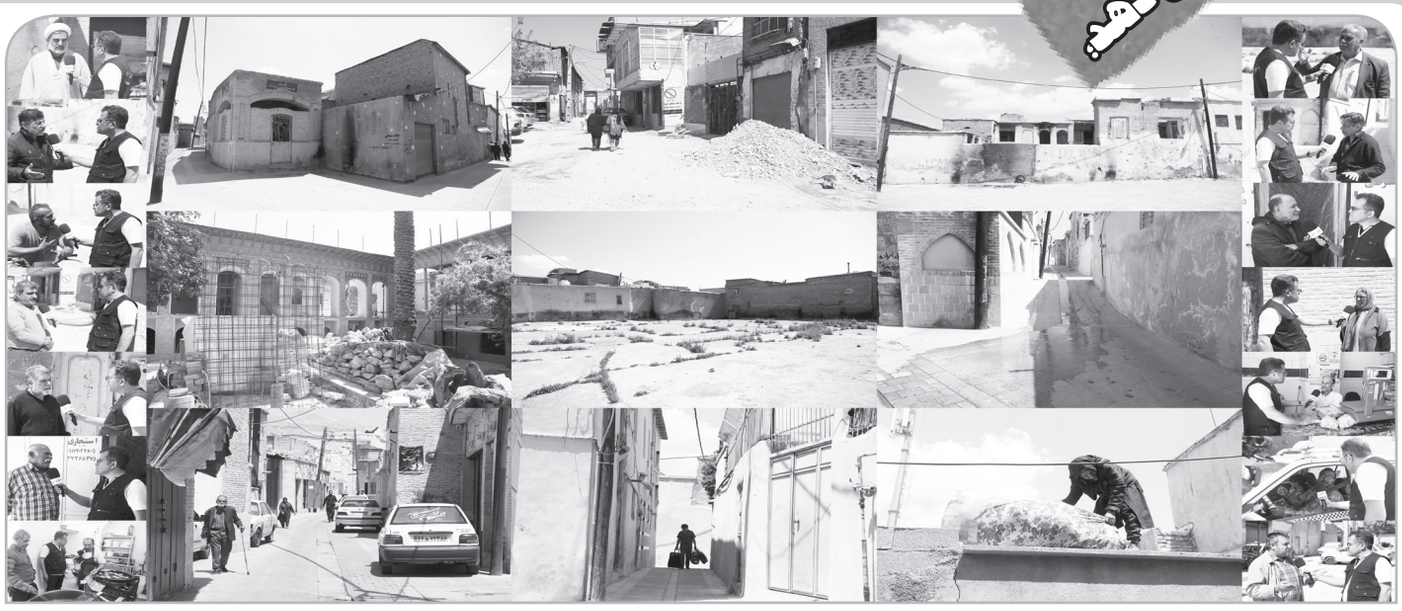

■ عضو یاوران شورای محله لب آب:

از معتادانی که سارق شده اند، تا قصه قدیمی کوچه پس کوچه های تنگ بافت هویتی شهر

■ مردم محله لب آب خطاب به مسئولین:

سنگ فرش و زیباسازی دیوارها، دردی از مشکلات عمیق محله دوا نمی کند

■ معاون عمرانی شهرداری منطقه ۸ بافت تاریخی و فرهنگی شیراز:

انجام هر کاری در بافت تاریخی بدون اجازه میراث فرهنگی امکان پذیر نیست

■ عضو یاوران شورای محله لب آب:

مهمترین مشکل ما امنیت و حضور سارقان است

جلال الدین عرفانی-شهر مردم | نامش را گذاشتند محله لب آب، چون در دوران کریم خان زند، در اینجا پر از باغ و بوستان بود و آب قنات های بالادست، در کنار آن جریان داشت، اما حالا دیگر نه از آن باغ های سرسبز، خبری است و نه از آب آن زلال، چیزی باقی مانده، انبوهی از خانه های خالی متروکه و سارقانی هستند که حتی از خیر لوله آب و کلید و پریز قدیمی آن هم نمی گذرند، آن سوتر، پسابی که از خانه ها خارج شده و در جوی وسط کوچه، روان است، تبدیل به بازی مفرح، برای چند کودک افغانستانی باقی مانده در بافت شده که بی خبر از بیماری هایی که آنها را تهدید می کند، در میان جوی مملو از پساب خانه ها از بالادست کوچه، سر خورده و خود را به پایین می رسانند و فاتحانه، فریاد می کشند و همین نشان می دهد که هنوز هم برخی از خانواده های اتباع، قصد دل کندن از بافت هویتی شهر را ندارند، اما ممنوعیت حضور اتباع در بافت، گرچه مورد استقبال اهالی بافت تاریخی و باعث رفع بسیاری از مشکلات آنها شده، اما خانه های خالی جا مانده از آنها، نیز مشکلاتی را برای صاحبان این خانه ها، به وجود آورده، اما این خالی ماندن خانه ها، فرصتی را برای سوء استفاده انبوه معتادان متجاهری به وجود آورده که سال هاست، مهمان این بافت هستند و این بار در لباس سارق و سرقت تاسیسات این خانه های خالی از سکنه، تبدیل شده اند، سارقانی که به قول یکی از اهالی، بعد از سرقت این اجناس، بعد از ظهرها در آنسوی بلوار سیبویه و پشت دیوارهای قبرستان دارالسلام برای خود، بازار شیطانی، راه انداخته اند و این اجناس را به فروش می رسانند، اما شاید به قول عضو یاوران شورای این محل، یکی از دلایل خالی ماندن این خانه ها، طلب اجاره بالا از جانب مالکان است که پیش از این، خانه ها را با قیمتی بالاتر به چند خانواده افغان، اجاره می دادند و امروز حاضر نیستند که قیمت اجاره منازل را پایین بیاورند، عضو یاوران شورای محله لب آب که ما را در مسیر تهیه این گزارش، همراهی می کرد، در این رابطه به خبرنگار ما، گفت: بعد از دستور استاندار فارس، مبنی بر ممنوعیت حضور اتباع در بافت و خروج اتباع، بسیاری از خانه هایی که تا کنون در اجاره اتباع بیگانه بود، خالی شد و گرچه این امر، یک حرکت بسیار خوب بود و باعث شد تا برخی مشکلات منطقه، حل شود، اما خالی ماندن خانه ها برای مالکان آنها که به طمع دریافت اجاره بیشتر، حاضر نشدند قیمت را پایین آورند، باعث بروز مشکلاتی شد و آن حضور انبوه معتادان متجاهر در لباس سارق و سرقت تاسیسات خانه ها از شیر و پمپ آب و هر چیزی که در خانه ها بود، شد. رضا افخمی، افزود: در حال حاضر، مهمترین مشکل ما همین بحث امنیت و حضور سارقان است، از سویی کسانی که مالک هستند، باید خود مراقب ملک خود باشند تا اموالشان به سرقت نرود و از سوی دیگر، کلانتری محل، تعداد محدودی نیرو دارد و نیازمند تقویت و افزایش تعداد نیرو است که از مسئولین امنیتی، تقاضا داریم، فکری به حال وضعیت امنیتی ما کنند. وی، از حضور معتادان متجاهر و نبود فاضلاب و جاری شدن آب های سطحی، در کف کوچه ها به عنوان یکی دیگر از مشکلات این محل، یاد کرد. افخمی، در محل سابق یکی از حمام های عمومی تخریب شده محله نیز گفت: اینجا، در سابق، محل حمامی با عنوان زبیده بود که وقف شده و مردم برای حمام رایگان، به اینجا می آمدند و مدت هاست تخریب شده و به صورت یک محوطه باز، رها شده است. وی، با اشاره به یکی از منازل قدیمی جنب این محل، گفت: این خانه، متعلق به فردی به نام عبدالله لحاف دوز است که بسیاری از مردم شیراز، نام او را شنیده اند و از لحاف دوزان قدیمی شهر بود. عضو یاوران شورای منطقه ۸ شهرداری شیراز، گفت: امسال، اعتبارات خوبی برای بافت دیده شده و قرار شده برای محله لب آب، اعتبارات خوبی هزینه شود، پیش از این، ۱۲ سقاخانه در محله وجود داشت که امروز، هیچ کدام از آنها، وجود ندارند و قرار است در راستای توسعه گردشگری محله، آنها نیز احیا شوند. امام جماعت مسجد طبالیون نیز گفت: مشکل اصلی محله، حضور تعداد زیادی از معتادان و افراد بی خانمان است که باید فکری به حال این مشکل قدیمی شود.وی، تصریح کرد: حضور این معتادان، امنیت محله را به خطر انداخته و خانه های مخروبه، تبدیل به مامن آنها شده و به ویژه امنیت زنان و دختران محله را به خطر انداخته و گاه راه آنها را می بندند. امام جماعت مسجد طبالیون، با گلایه از عدم توجه به مباحث فرهنگی، در بافت تاریخی و فرهنگی شهر، گفت: از دیگر مشکلات ما، جاری بودن آب های سطحی، به ویژه در زمان بارندگی است که مسئولان، قول هایی دادند که به قول های خود نیز عمل نکردند. یکی از اهالی محله نیز که گویا دل پری از سارقان دارد و منزل او نیز از گزند سارقان مصون نبوده، ما را به منزل خود دعوت می کند و با نشان دادن تاسیسات به سرقت رفته، گفت: من فقط نیم ساعت تا یک ساعت منزل نبودم و در همین مدت، پمپ آب و تمام شیر آلات را به سرقت بردندوی، ادامه داد: اینجا کافی است که یک لحظه در خانه نباشی، سارقان که بیشتر معتاد هستند، از در و دیوار، بالا می روند، من می توانم صد خانه را به شما نشان بدهم که اموالشان به سرقت رفته است. یکی دیگر از اهالی محله لب آب هم به خبرنگار ما، گفت: من از ساکنان قدیمی محله هستم، یکی از مشکلات ما، عدم تعیین تکلیف محوطه اطراف حرم امامزاده ابراهیم(ع) است، که خانه های اطراف آن، یکی در میان با قیمت های بسیار کم، تملک شده و حتی شهرداری، پول برخی از همین تملک ها را هم پرداخت نکرده است.وی، با اشاره به یک منزل مخروبه در همان حوالی، گفت: به عنوان مثال، در همین خانه ویرانه، تا آذر ماه سال قبل، چند خانواده ایرانی ساکن بودند، اما شهرداری، آن را با پول کمی تملک کرد و امروز، تنها مخروبه ای از آن، باقی مانده و یا منزلی کنار آن که تبدیل به محل تجمع سارقان شده است، شهرداری، باید تکلیف این محله را مشخص کند که می خواهد تبدیل به حریم حرم امامزاده سیدابراهیم شود یا خیر؟ حتی ما با شورای شهر هم جلسه ای داشتیم که جواب درستی ندادند. این شهروند محله لب آب، افزود: مردم ما، سنگ فرش را که ساختش، یک سال طول می کشد، نمی خواهد و با کمی رنگ زدن روی دیوارها که البته بعد از مدت کمی، تخریب می شوند، مشکل حل نمی شود و نیازمند یک کار زیر ساختی هستیم. وی، اضافه کرد: طرح ممنوعیت حضور اتباع در بافت، کار ارزشمندی بود و باعث شد، اجاره منازل اینجا، کاهش یابد، اما متاسفانه به نظر می رسد، آنها مجددا در حال بازگشت به بافت هستند. یکی دیگر از اهالی این محله نیز به خبرنگار ما، گفت: در بحث خالی بودن و سرقت منازل، پلیس زحمت می کشد، اما مشکل اینجاست که معتادان متجاهر، از همه جای استان و حتی خارج استان، به شیراز و اینجا می آیند که باید جلوی آنها گرفته شود. یکی از کسبه این محل نیز گفت: من ۴۲ سال است، کاسب محل هستم، اما مشکل اصلی اینجا، کوچه و پس کوچه های تنگ و غیر قابل عبور است که حتی گاه ماموران امداد رسان هم نمی توانند، به کمک حادثه دیدگان بروند. وی، افزود: مشکل قدیمی دیگر ما، معتادانی است که امنیت محل را به خطر انداختند و در همه جا حضور دارند. یکی دیگر از کسبه های این محل نیز که در زمینه مشاوره املاک، فعالیت دارد به خبرنگار ما، گفت: ما در این محله، درمانگاه نداریم و از سوی دیگر، یک حمام مخروبه در جلوی امامزاده ابراهیم، وجود دارد که مردم، حتی طوماری نوشتند و خواستار آن شدند که این محل، تبدیل به درمانگاه شود، اما در حالی که یکی از مالکان آن که دو دانگ از حمام، به نامش بود و فوت کرده، وصیت کرده که این محل، به درمانگاه اختصاص یابد و مالک دیگر، یعنی مسئولین امامزاده، می گویند تبدیل به پارکینگ شود و مالک دو دانگ دیگر هم تقاضا دارد، تبدیل به تجاری شود. وی، افزود: سر خیابان ما، تبدیل به بازارچه شیطان و تجارتگاه دزدها شده است، معتادها تبدیل به سارق خانه های مردم شده اند، از این سمت خیابان، خانه ها را سرقت می کنند و در آن سو، کنار دیوار دارالسلام، شب ها آنها را می فروشند، هیچ کس هم پاسخگوی ما نیست. وی، ادامه داد: یکی از مشکلاتی که باعث شده، بعد از رفتن اتباع، کسی به سراغ خانه های خالی نرود، نبود راه عبور تا منازل و نبود پارکینگ خودرو است و از بیم دزدها، کسی جرات ندارد، ماشین خود را بیرون پارک کند، همین چند وقت قبل، وسایل ماشین من را از درب منزل دزدیدنداین کاسب محله لب آب، گفت: یکی از دلایل سرقت های اخیر، خالی شدن بسیاری از خانه ها و از طرفی خانه های فرسوده ای است که هر آن، احتمال ریزش آنها وجود دارد، به طوری که من همین الان، می توانم ۷۰۰ خانه را به شما نشان بدهم که غیر قابل سکونت شده اند و کسی جرات زندگی کردن در آنجا را ندارد و تبدیل به جولانگاه دزدها و معتادان شده است.یکی دیگر از اهالی محله نیز گفت: متاسفانه اکثر خانه ها، آب مصرف شده خود را روانه کوچه می کنند که این کار، علاوه بر تخریب سنگ فرش انجام شده، به دلیل لیز شدن سطح زمین، باعث زمین خوردن سالخوردگان و بعضا آسیب دیدن آنها می شود و از سوی دیگر، بیماری هایی مثل سالک را هم به دنبال خواهد داشت.

وی، افزود: یک مشکل دیگر ما، حضور یک سری مهاجر افغانی است که با وجود ممنوعیت آنها در بافت، هنوز هم از اینجا دل نمی کنند، البته طرد آنها از بافت، کار خوبی بود، گرچه در آن سمت بلوار سیبویه و محله های دیگر، مستقر شدند، اما همین که از این محل رانده شدند، کار خوبی بود که جای تقدیر دارد. خانه های متروکه و سرقت اموال آنها و حضور گسترده معتادان، در این محل، از جمله مشکلاتی بود که یکی دیگر از اهالی محله، با خبرنگار ما مطرح کرد. یکی از خانم های این محل نیز در خصوص مشکلات بانوان این محله، با اشاره به کمبود مراکز فرهنگی و رفاهی ویژه بانوان در این محله، گفت: البته مشکل اصلی ما، همین معتادانی هستند که باعث شده اند زنان و کودکان محله، در رفت و آمد، امنیت نداشته باشند و اگر همین ها جمع شوند، برای ما کافی است. حسین آقا، از کسبه این محل که در قنادی این محله، در حال کار است، با اشاره به سابقه ۱۱۵ ساله این قنادی به خبرنگار ما، گفت: یکی از مشکلات اساسی ما، خانه های مخروبه ای است که حتی میراث فرهنگی، اجازه نمی دهد از نو ساخته شودوی، در تکمیل صحبت خود، تصریح کرد: گرچه شهرداری می گوید که هزینه ای بابت ساخت و ساز و عوارض در بافت نمی گیرد، اما مشکل اصلی، میراث فرهنگی است، چون آنها اجازه بازسازی می دهند، اما اجازه تخریب نمی دهند، این در حالی است که اکثر خانه های بافت، آنقدر فرسوده است که بدون تخریب، امکان نوسازی و بازسازی وجود ندارد. وی، افزود: البته در زمینه تعداد معتادان، مشکل آنها تا حدود زیادی، چیزی حدود ۵۰ درصد، حل و وضعیت، خیلی بهتره شده، اما هنوز جای کار دارد. یکی از همکاران وی نیز که در حال پخت زولبیا است به خبرنگار ما، گفت: متاسفانه معتادان، تبدیل به سارق شده اند و دائم در حال سرقت اموال خانه های خالی از سکنه هستند. یک راننده تاکسی که از اهالی این محل نیز هست، با مشاهده حضور همکاران شهر مردم، به خبرنگار ما، گفت: رفت و آمد در کوچه های این محل، خیلی سخت است و از طرفی نمی شود ماشین را بیرون گذاشت و ماشین خودم، چندین بار مورد سرقت قرار گرفته است.وی، افزود: کم بودن عرض معابر این محله، باعث شده که هیچ خودرو امدادرسانی، نتواند از اینجا عبور کند و همین چند وقت قبل، خانه های یکی از همسایه ها، آتش گرفت و مجبور شدند با لوله آب خانه های دیگر، آتش را خاموش کنند. اما معاون عمرانی شهرداری منطقه ۸ بافت تاریخی و فرهنگی که در این گزارش، ما را همراهی می کرد، در رابطه با برخی از این مشکلات، گفت: در خصوص برخی مباحث مطرح شده در این گزارش، محلات بافت تاریخی، به ثبت میراث رسیده اند و انجام هر کاری، باید با اجازه میراث فرهنگی باشد که این ما را دچار محدودیت هایی کرده است.شاکری، گفت: یکی از موارد مطرح شده، در خصوص عرض کم معابر بود که با توجه به قوانین میراث فرهنگی، ما هیچ اجازه ای برای تعریض معابر نداریم و حتی اگر خانه ای در حال تخریب باشد، هم این اجازه به ما داده نشده است که تخریب کنیم و یا معبر را تعریض کنیم. وی، افزود: اما در خصوص کف معابر، با آنکه هزینه سنگ فرش، بسیار بالاست، بسیاری از معابر را سنگ فرش و بدنه ها را زیباسازی کرده ایم.معاون شهردار منطقه ۸، گفت: البته این کار، دو حسن برای محله دارد، اول سنگ فرش شدن و رفع مشکلات رفت و آمد و دوم اینکه چون شهرداری، به دستگاه های خدمات رسان اعلام می کند، اگر کار مربوط به شبکه زیر زمینی در آنجا دارند، بیایند کار را انجام دهند، این کار باعث می شود دستگاه های خدمات رسان هم پای کار بیایند و اگر نوسازی شبکه های خدمات رسان هم در دستور کار نبوده، اما انجام شود. شاکری، گفت: خوشبختانه سازمان های خدمات رسان، چون در کار انجام شده قرار می گیرند، همکاری می کنند، چون آنها هم به نسبت بودجه ای که دارند، کار می کنند، البته در برخی مواقع، کارهای ما را هم با تاخیر مواجه می کنند، مانند همین محله که عملیات سنگ فرش بخشی از آن، به دلیل مشکلی که یکی از دستگاه های خدمات رسان، در جابجایی تاسیسات داشت، به طول انجامید.

WWW.SHAHRMARDOMDAILY.IR
شهر مردم
فارس
روزنامه صبح شهر مردم
سه شنبه ۲۱ فروردین ۱۴۰۳ ■ ۲۹ رمضان ۱۴۴۵ ■ سال نهم ■ شماره ۱۰۴۴

مدیرکل راه و شهرسازی فارس اعلام کرد:

فارس پیشتاز در رفع تصرف اراضی دولتی

مدیرکل راه و شهرسازی فارس، با اشاره به پیشتازی این استان در رفع تصرف اراضی دولتی گفت: سال گذشته افزون بر سه میلیون و ۶۴۸ هزار مترمربع از زمین‌های دولتی در این استان توسط یگان حفاظت این اداره کل رفع تصرف شد.محمودرضا طالبان، اظهار کرد: ارزش اراضی رفع تصرف شده طی مدت مذکور ۵۲ هزار میلیارد ریال است که به بیت‌المال بازگردانده شد.وی افزود: همچنین برای یک میلیون و ۱۲۷ هزار متر مربع از اراضی مذکور احکام قطعی قضائی به نفع دولت صادر شده که ارزش ریالی آن حدود ۵۵ هزار میلیارد ریال است.

مدیرکل راه و شهرسازی استان فارس تصریح کرد: بنا به اعلام مدیرعامل سازمان ملی زمین و مسکن، بیشترین رفع تصرف اراضی ملی در کشور طی ۱۰ ماه سال گذشته یعنی از ابتدای فروردین تا پایان دی سال گذشته به میزان ۵۵۲ مورد مربوط به استان فارس است.

طالبان ادامه داد: یگان حفاظت این اداره کل با توجه به مسئولیت و وظایف خود بدون اغماض با سودجویان و معترضان به اراضی ملی و دولتی به شکل جدی و قانونی برخورد خواهد کرد.

وی اضافه کرد: شهروندان می‌توانند موارد تصرف، تعرض و دخالت در اراضی دولتی و ملی را ضمن تماس با شماره تلفن گویای ۱۶۵۶ به یگان حفاظت از اراضی گزارش دهند.

■ مدیر کل تعاون، کار و رفاه اجتماعی فارس خبر داد:

اجرای مرحله سوم طرح فجرانه کالابرگ الکترونیکی در فارس

مدیر کل تعاون، کار و رفاه اجتماعی فارس از اجرای مرحله سوم طرح فجرانه کالابرگ الکترونیکی در استان خبر داد.

وحید خداپرست، آغاز این طرح را حمایت مضاعف از سبد غذایی خانوار یارانه‌بگیر با اولویت خانوار دهک‌های اول تا هفتم دانست و اذعان داشت که این دهک ها مشمول ۲۲۰ هزار تومان اعتبار خرید ۱۱ قلم کالابرگی می‌شوند.

او به این نکته اشاره کرد که اعتبار جدید ۲۲۰ هزار تومانی علاوه بر یارانه ۳۰۰ و ۴۰۰ هزار تومانی فعلی بوده و خانوار مشمول طرح به صورت مجزا یارانه نقدی خود را به صورت ماهانه دریافت می‌کنند.

مدیر کل تعاون، کار و رفاه اجتماعی فارس یادآور شد که مبلغ حمایتی دولت به صورت اعتبار در حساب سرپرست خانوار تخصیص یافته و در زمان خرید و متناسب با میزان خرید مصرف می‌شود. به گفته خداپرست خانوارهای مشمول طرح می‌توانند اقلام سبد غذایی را در یک ماه و متناسب با نیاز خود خریداری کنند و اجباری در خرید همه اقلام به صورت یک جا وجود ندارد.

او اذعان داشت که در طرح فجرانه یک سبد ۱۱ قلمی برای تامین حداقل کالری، پروتئین، ریزمغذی و ویتامین‌های لازم برای هر فرد، منطبق با نظر انستیتو تغذیه ایران و وزارت بهداشت با قیمت‌های مبنای سال ۱۴۰۱ انتخاب شده و مابه‌التفاوت آن قیمت‌ها با قیمت روز از محل یارانه جدید دولت تامین خواهد شد.

خداپرست توضیح داد که خانوارها می‌توانند اقلام طرح را در سقف وزنی و کالایی تعریف شده خرید کنند و امکان جابه‌جایی اعتبار بین گروه‌های کالایی مقدور نیست. به عنوان مثال با اعتبار برنج امکان خرید روغن وجود ندارد و فقط برای گروه لبنیات امکان‌پذیر است و یارانه هر قلم غذایی به صورت مجزا پرداخت خواهد شد.مدیر کل تعاون، کار و رفاه اجتماعی فارس به این نکته اشاره کرد که ۱۱ قلم کالای اساسی شامل گوشت مرغ، گوشت قرمز، برنج، روغن، ماکارونی، شیر، پنیر، ماست، قند و شکر، تخم‌مرغ و حبوبات است.خداپرست با بیان اینکه طرح فجرانه در بستر شبکه ملی اعتبار (شما) با عاملیت شرکت مجری طرح (فارا) و همکاری سایر دستگاه‌ها اجرایی خواهد شد، عنوان کرد که یارانه‌بگیران متقاضی باید توجه داشته باشند قیمت روز این اقلام بر اساس کالاهای مرجع بوده و در خصوص کالاهایی با قیمت بالاتر مابه‌التفاوت را از محل حساب خود پرداخت خواهند کرد.

او توضیح داد که متقاضیان استفاده از کالابرگ الکترونیکی می‌توانند با مراجعه به فروشگاه‌های طرف قرارداد شبکه ملی اعتبار (فروشگاه خُرد عضو طرح و فروشگاه‌های زنجیره‌ای افق کوروش، جانبو، هفت، دیلی‌مارکت، گندم، هایپرفامیلی، وال‌مارکت، محسن، مینومارت، ترقی و فروشگاه‌های اینترنتی اسنپ مارکت و دیجی کالا) نسبت به خرید اقلام اساسی اقدام کنند.

لازم به ذکر است متقاضیان برای شناسایی این فروشگاه‌ها می‌توانند به نرم‌افزار کاربردی «شما» مراجعه و فروشگاه‌های اطراف خود را مشاهده کنند. برای دریافت این نرم افزار نیز می‌توانند به سکوهای بازار، مای‌کت و یا سایت shoma.sfara.ir مراجعه کرده و از طریق اجرای کد دستوری #۱۴۶۳*۵۰۰* می‌توانند لینک نصب این نرم‌افزار را دریافت کنند.

۲۵ جوان برتر فارس تجلیل شدند

آیین تجلیل از ۲۵جوان برتر فارس با حضور نماینده ولی فقیه در استان فارس و مدیرکل ورزش و جوانان برگزار شد.

در این مراسم که رییس اداره ورزش و جوانان شیراز، رؤسا و نواب رییس هیات‌های ورزشی و سازمان‌های مردم نهاد فارس نیز حضور داشتند از ۲۵ جوان برگزیده فارس در حوزه‌های مختلف فرهنگی، هنری، ورزشی و اجتماعی قدردانی شد.

در این آیین مهدی محرابی و احسان دهقانی در بخش فیلم و سجاد حیدری قیری، نسرین علوی نیا و رضا طبیب‌زاده در بخش ادبیات تجلیل شدند.

محمدصداقتی جهرمی و لیلا کشاورزی نیز در بخش کارآفرینی و زینب حسن‌پور، مهتاب نبوی و میثم دلخانی در بخش ورزش مورد قدردانی قرار گرفتند.

همچنین سید علیرضا موسویان، مهرزاد نام‌آور و ستاره نصرالهی به عنوان فعال جهادی و سجاد اکبرپور، احسان بردبار و فاطمه غیاثی به عنوان جوانان برتر در حوزه دانش‌بنیان تجلیل شدند.

در حوزه موسیقی هم محمدصادق حسین‌زاده، آرش منور صادق و فرید اوجی به عنوان جوانان برتر فارس معرفی شدند و محمد سیاره، مریم مرادی و دانیال طهماسبی نژاد هم به عنوان کنش‌گر رسانه و فضای مجازی مورد تجلیل قرار گرفتند.

پیش از این نیز به مناسبت هفته جوان و میلاد حضرت علی اکبر (ع) مراسم جشن روز جوان با حضور مدیرکل مشارکت‌های اجتماعی جوانان، معاون استاندار استان فارس، مشاور جوان استاندار فارس، سرپرست اداره کل ورزش و جوانان فارس و مدیر کل امور اجتماعی استانداری فارس در شیراز برگزار شد.

در این جشن از ۹جوان برگزیده استان در حوزه‌های مختلف جشنواره جوانان ایران زمین تجلیل شد.

از زمینه‌های مربوط به هنردر حوزه فیلم از احسان دهقانی و از فرید آوجی در حوزه موسیقی تقدیر شد.

همچنین رضا طبیب زاده در حوزه ادبیات فارسی مورد تجلیل قرار گرفت.در زمینه توسعه فردی نیز محمد صداقتی جهرمی در حوزه کارآفرینی و میثم شمس در حوزه فعال اجتماعی معرفی شدند.

محمد سیاره نیز در حوزه رسانه و کنشگر اجتماعی نام آور شد و از مهرزاد نام آور در حوزه فعال جهادی تقدیر شد. در حوزه ورزش هم میثم دلخانی مورد تجلیل قرار گرفت.

همچنین فاطمه غیاثی به عنوان تنها زن برگزیده در حوزه دانش بنیان معرفی شد.

شهردار شیراز:

وضعیت حاشیه‌نشینی در شیراز نسبت به سایر کلان‌شهرها بهتر است

شهردار شیراز وضعیت حاشیه‌نشینی در این کلان‌شهر را دارای وضعیت بهتری نسبت به سایر کلان‌شهرها دانست.

محمدحسن اسدی، در جلسه هم‌اندیشی رئیس و اعضای شورای اسلامی شهر، شهردار شیراز و معاونین و مدیران شهرداری با معاون استاندار، رئیس کل دادگستری استان فارس، فرماندار، شورای قضایی، قضات و نمایندگان وزارت کشور عضو در کمیسیون‌های مربوط به قانون شهرداری با اشاره به اهمیت اداره شهر بزرگ با ضوابط، به بررسی موضوع حاشیه‌نشینی به دلایل متعدد مهاجرت از سر ناچاری پرداخت و اظهار کرد: ضوابط کلان‌شهرها به خاطر اتفاقات و دگرگونی‌هایی همچون مهاجرپذیری، دستخوش تغییراتی قرار می‌گیرد.

وی با بیان اینکه امروز حاشیه‌نشینی موضوع بسیار مهمی است، گفت: وضعیت حاشیه‌نشینی در این کلان‌شهر وضعیت بهتری نسبت به کلانشهرهای دیگر دارد.

اسدی افزود: رفتارها نسبت به ساخت‌وساز هم توسط قضات، نمایندگان وزارت کشور، شورای اسلامی شهر و شهرداری بسیار سخت‌گیرانه است و امروز از نظر ضوابط شهرسازی بازهم شهر شیراز نسبت به شهرهای بزرگ و کلانشهرهای دیگر در وضعیت بهتری قرار دارد.

شهردار شیراز با بیان اینکه هدف از کمیسیون ماده ۱۰۰، پیشگیری است، اظهار کرد: متأسفانه همه در یک عمل انجام‌شده قرار داریم که باید رأی، جریمه و ... به‌ندرت به برائت صادر شود.

وی با تصریح اینکه شورای اسلامی شهر از دو سال گذشته به ممیزی شهر ورود کرده است، گفت: ما تا آخر امسال وقت داریم که کل شهر را ممیزی کنیم و امروز در بخش‌هایی از ممیزی پیشرفت کار به بیش از ۹۰ درصد رسید که از مرحله شناسایی تا مرحله‌ای که ما وارد پرونده در کمیسیون ماده ۱۰۰ می‌شویم، فرآیندی دارد و خود قضات در جریان هستند که از نمایندگان وزارت کشور، دستگاه‌های اجرایی و شورای اسلامی شهر می‌خواهم تا مثل همیشه همکاری لازم را داشته باشند.

اسدی افزود: شورای اسلامی شهر شیراز کمیسیون ویژه حریم را تصویب کرد و قرار است پرونده‌های موجود در شورای اسلامی شهر در کمیسیون ویژه حریم رسیدگی شود.

مدیر روابط عمومی شرکت توزیع نیروی برق فارس خبر داد:

بهره‌مندی ۶۶۰ خانواده از تخفیفات فروش انشعاب برق ویژه طرح جوانی جمعیت

مدیر روابط عمومی شرکت توزیع نیروی برق استان فارس گفت: در سال ۱۴۰۲ تعداد ۶۶۰ خانواده دارای سه و چهار فرزند در استان فارس مشمول تخفیفات فروش انشعاب برق شدند.

محمدرسول تحفه، با اعلام این خبر گفت: در راستای اجرای ماده ۵ قانون حمایت از خانواده و جوانی جمعیت و اجرای سیاست‌های کلی این قانون، شرکت توزیع نیروی برق استان فارس خدماتی را هم برای مشترکان و هم برای پرسنل خود در نظر گرفت.

وی تصریح کرد: با توجه به الزام قانون برای مشترکان برق دارای سه فرزند زیر ۲۰ سال، تخفیف ۵۰ درصدی و برای مشترکان دارای حداقل چهار فرزند زیر ۲۰ سال تخفیف ۷۰ درصدی فروش انشعاب برق در نظر گرفته شد.تحفه ادامه داد: در سال گذشته ۴۸۹ مورد تخفیف خرید انشعاب برق با مبلغی بالغ بر ۱۶ میلیارد و ۵۲۸ میلیون ریال به خانواده‌های دارای سه فرزند و ۱۷۱مورد تخفیف خرید انشعاب برق با مبلغی بالغ بر۸ میلیارد و ۵۶ میلیون ریال به خانواده‌های دارای حداقل چهار فرزند تعلق گرفت که در محدوده تحت پوشش شرکت توزیع نیروی برق استان فارس ۶۶۰ خانواده از تخفیفی به مبلغ ۲۴ میلیارد و ۵۸۴میلیون ریال بهره‌مند شدند.

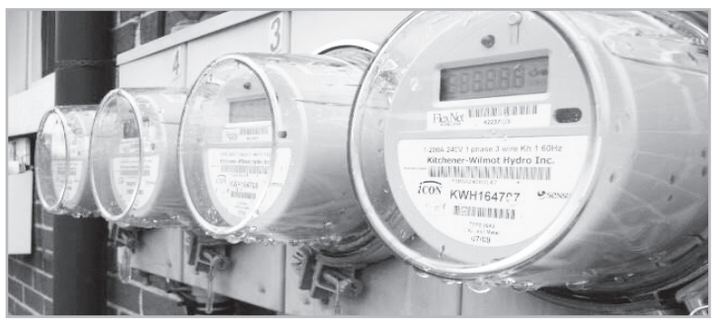

وی تخصیص یک روز مرخصی در سالروز ازدواج، پرداخت سقف وام خارج از نوبت به پرسنلی که ازدواج کرده و یا صاحب فرزند سوم می‌شوند، تخصیص ۴ ماه دورکاری به بانوان باردار در ماه‌های آخر بارداری را از جمله تسهیلات در نظر گرفته از سوی شرکت جهت همکاران شرکت عنوان کرد.

مدیر روابط عمومی شرکت توزیع نیروی برق استان فارس ابراز امیدواری کرد: با انجام مجموعه اقدامات فوق بتوانیم ضمن جلب رضایت مشترکان در توجه به امر مهم فرزندآوری و ایجاد نسل جوان و شاداب کشور نقش مهمی ایفا کنیم.

هم‌افزایی مدیریت استانی و شهری برای تحقق گفتمان و سند سومین حرم اهل‌بیت(ع)

نشست مقدماتی گفتمان سومین حرم اهل‌بیت(ع) با حضور شخصیت‌های ملی، استانی و شهری در حرم حضرت شاهچراغ(ع) به‌منظور تدوین سند سومین حرم اهل‌بیت(ع) برگزار شد.

نماینده ولی‌فقیه و امام‌جمعه شیراز در این نشست اظهار کرد: کار باید از یک نقطه آغاز شود و کاری که شروع می‌شود، نمی‌توان توقع داشت که هیچ عیبی نداشته باشد و باید در مرحله اجرا در حوزه گفتمان را بیشتر مطالعه کنیم.

حجت الاسلام لطفا... دژکام افزود: جریانی در مقابل موضوع سومین حرم اهل‌بیت (ع) فعالیت و می‌خواهند محیط‌های مذهبی از کارکرد اصلی خودش بیرون بیاید.

استاندار فارس نیز گفت: برای هر قشری به گفتمان سازی خاصی نیازمندیم و لازم است کمیته‌هایی که تشکیل می‌شود زمان بگذارد و گفتمان سازی اقشار مختلف را فراهم کند و باید بسیار چابک عمل کند.

محمدهادی ایمانیه با اشاره به اینکه شهرداری و شورای اسلامی شهر برای اتصال راه‌های اتصال مردم به حرم مطهر از طریق مترو باید برنامه زمان‌بندی اساسی در نظر بگیرند، افزود: دسترسی مردم به حرم مطهر حضرت شاهچراغ (ع) باید تسهیل شود.

وی بر ضرورت ساماندهی خانه‌های اطراف حرم مطهر حضرت احمدبن موسی الکاظم علیه‌السلام تأکید کرد و گفت: خانه‌های اطراف حرم باید ساماندهی شود تا از وجود معضلات فرهنگی اطراف حرم از این طریق جلوگیری گردد؛ رئیس محترم جمهوری نیز هم تا ۳۰۰ میلیارد تومان قول همکاری و مساعدت داده‌اند.

نماینده عالی دولت در فارس در ادامه با تأکید بر اینکه کتابخانه حرم مطهر به یک تحول نیاز دارد و باید در تنوع کتاب‌ها تحول شکل گیرد و به موزه قرآنی حرم نیز به‌صورت ویژه توجه شود، از لزوم ایجاد تقویمی برای مشخص شدن برنامه‌های خاص حرم مطهر سخن گفت و اظهار کرد: تقویمی نوشته و چند برنامه مشخص شود که برای این روزها مشخص شود که چه تعهدی توسط سازمان‌ها و هیئت‌های مذهبی وجود دارد.

ایمانیه تصریح کرد: منابع مالی پایدار حرم را موردتوجه قرار گیرد که تا پایان سال دغدغه‌ای برای اجرای بسیاری از برنامه‌ها نداشته باشیم.

تولیت حرم محضرت شاهچراغ(ع) در این نشست نیز ضمن عرض خیر مقدم و تشکر از مسئولان و اندیشمندان و صاحب‌نظران حاضر در این جلسه گفت: خدا را شاکریم که در این مقطع زمانی، دوستان دست‌به‌کار شدند و با یک تلاش مضاعف، گام‌های اولیه برای تدوین سند راهبردی سومین حرم اهل‌بیت علیهم‌السلام در ایران اسلامی برداشته شد و امروز متن اولیه، در اختیار دوستان است و به‌مرورزمان، هم این سند تکمیل و هم گام‌های تکمیلی برداشته می‌شود. همان‌گونه که مستحضرید، این سند، نقشه حرکت است. برای این‌که یک حرکت بزرگ انجام گیرد، نقشه راه باید مشخص باشد و گام‌ها تعریف شود، زمان، امکانات و عناصر اجرایی مشخص باشد و همه ابعاد این قضیه بایستی به‌درستی تبیین شود.

حجت‌الاسلام‌والمسلمین ابراهیم کلانتری تصریح کرد: هدف اصلی از نوشتن سند راهبردی سومین حرم اهل‌بیت علیهم‌السلام این است که ما می‌خواهیم این کار بزرگ را انجام دهیم و بر اساس این نقشه به مقصد برسیم. لذا برای نیل به این هدف و رسیدن شیراز و حرم مطهر حضرت احمد بن موسی(علیهماالسلام) به جایگاه رفیع سومین حرم، لازم است یک سند دقیق، روشن و متقن وجود داشته باشد. این، اصل و ضرورت کار بوده است که بحمدالله باهمت دوستان بزرگوار شروع شد و به این مرحله رسیده است. جمعی از دوستان در این قضیه تلاش کردند که از همه آن‌ها تشکر می‌کنیم.

وی اظهار کرد: نکته مهمی در فرمایشات مقام معظم رهبری(دام‌ظله) است، که ما از سخن دقیق ایشان، قدری غفلت کرده‌ایم و درگذشته نیز غفلت شده است. ایشان ۱۸ اردیبهشت ۱۳۸۷ در دیدار مسئولین استان فارس فرمودند: «به نظر من یکی از چیزهای بسیار مهمی که در شیراز باید موردتوجه قرار بگیرد، مرکزیت و محوریت این حرم مطهری است که کمتر شهری از شهرهای کشور ما یک چنین امتیاز و برجستگی‌ای دارد». چنین نیست که در هر شهر یک حرم و مرکزیتی وجود داشته باشد. حرم، به‌مثابه یک تکیه‌گاه مستحکم است. مشهد دارای این مرکزیت است و پایتخت کل ایران محسوب می‌شود. پس‌ازآن قم دارای این مرکزیت بوده و شیراز به‌عنوان سومین حرم اهل‌بیت(ع) پس‌ازآن دو قرار دارد.

تولیت حرم مطهر خاطرنشان کرد: باید توجه داشت، امتیاز سومین حرم، از قبل برای استان فارس وجود داشت، اما به‌تدریج از آن غافل شده بودیم که حضرت آقا این امر را متذکر شدند. در یک دیداری که خدمت مقام معظم رهبری(مدظله‌العالی) رسیده بودیم، نقل به مضمون ایشان فرمودند: «به شیراز که آمدم، اعلام کردم حرم حضرت احمدبن موسی(علیهماالسلام) به‌عنوان سومین حرم اهل‌بیت(ع) در ایران است. شما تمام تلاشتان را برای رسیدن به این جایگاه معطوف نمایید.» در دیدار دیگری که قبل از ماه مبارک رمضان محضر ایشان بودیم، با نقل به مضمون فرمودند: «سلام مرا خدمت حضرت احمد بن موسی(ع) برسانید، البته من هرروز صبح خدمت ایشان سلامی ابلاغ می‌کنم.» فرموده ایشان، برای همه شگفت‌آور بود که ایشان روزانه در کنار سلام به ائمه اطهار(ع) به حضرت احمدبن موسی(ع) نیز سلام ابلاغ می‌دارند. این امر نشان از اهمیت جایگاه متعالی این امامزاده جلیل‌القدر است. این جایگاه منحصر به فرد، برای شهر شیراز و جنوب کشور است و از جهتی یک رتبه معنوی بزرگ برای استان فارس در سطح کشور محسوب می‌شود. این‌که ایشان می‌فرمایند تمام تلاش خود را به‌کار گیرید که به این جایگاه والا برسید، بیانگر این است که هنوز به این جایگاه نرسیده‌ایم.

وی ادامه داد: در مقاطعی از زمان، افراد و مدیرانی هستند که ممکن است مغرضانه اجازه ندهند که شیراز به این جایگاه برسد، یا به عنوان مثال معتقدند تخت جمشید محور باشد؛ اما به لحاظ فکری، اعتقادی و یک باور انقلابی، تمام کسانی که امروز مسئولیتی در استان فارس به عهده دارند، معتقدند حرم مطهر حضرت احمدبن موسی(ع) باید به عنوان مرکز و محور همه مسائل فکری، فرهنگی، اقتصادی و گردشگری مطرح باشد؛ یعنی معتقد به رهنمود مقام معظم رهبری(دام ظله) هستند. هم نماینده محترم مقام معظم رهبری، هم استانداری، هم شهرداری و شورای شهر و تمام مدیرانی که امروز مسؤولیتی بر عهده دارند، در نگارش این سند، به لحاظ کمک‌های فکری و پشتیبانی، سنگ تمام گذاشتند و همت کردند.

حجت‌الاسلام و المسلمین کلانتری ضمن تأکید در تسریع در برنامه ریزی‌ها و انجام اقدامات عملی برای نیل به جایگاهی در شأن سومین حرم اهل‌بیت(ع) گفت: بایستی گام‌ها را سریع‌تر برداشت. زمان را مغتنم شمارید. فرصت‌ها زودگذرند. در بیان اهمیت فرصت‌ها، حضرت آقا در دیدار با مسؤولین نظام فرمودند: «تشکیل نظام مقدس جمهوری اسلامی برای دنیای اسلام یک فرصت بزرگ را به وجود آورده از این فرصت تا امروز استفاده‌های زیادی شده، باز هم ان‌شاءالله باید به نفع اسلام و مسلمین از این فرصت استفاده بشود و استفاده خواهد شد.» (۱۵/۰۱/۱۴۰۳). گاهی محدودیت فرصت‌ها به ما این امکان را نمی‌دهد که کار را تا آخر به پایان برسانیم. در فکر این نباشید که در دوره مسؤولیتمان کار را تمام می‌کنیم، ممکن است این امر محقق نشود، اما می‌توان ریل‌ها و هدف‌گذاری‌ها را دقیق تنظیم کرد. اگر چنین شود، آیندگان بر روی این ریل حرکت می‌کنند که خود، کار بزرگی است. اگر هدف را دقیق ترسیم کرده و سند را دقیق طراحی کنیم و مدیران امروز هم بر محور این سند راهبردی به‌طور جدی حرکت کنند، این ریل‌ها تغییر می‌کند. شورای آینده نیز در این مسیر حرکت خواهد کرد.

وی خاطرنشان کرد: گفتمان‌سازی در این سند، یک گام است که همه مدیران، دستگاه‌ها و مجموعه‌ها به لحاظ گفتمانی بر این مسأله متمرکز شوند. طرح موضوع و جا انداختن این موضوع در ذهن شهروندان شیراز و مردم استان و کشور بایستی انجام گیرد و گام‌های بعدی در جای خود برداشته شود.

معاون هماهنگی و مدیریت امور زائرین استانداری فارس نیز ضمن تقدیر از نماینده ولی‌فقیه در فارس که پیرامون توجه به گردشگری مذهبی و دینی، گفت: مختصر سازی و مردمی سازی سند گفتمان سومین حرم اهل‌بیت (ع) اهمیت ویژه‌ای در موضوع گفتمانی دارد.

محمد فرخ زاده اضافه کرد: این سند باید قابلیت داشته باشد در شورای ملی زیارت کشور اجرایی شود.

وی گفت: در موضوع گفتمان سومین حرم اهل‌بیت (ع) مسئله شهر فرزانگان را مطرح کردیم و تمام دانش‌آموزان پایه چهارم دبستان در حرم مطهر حضور یافتند و با موضوع سومین حرم اهل‌بیت (ع) و آداب حرم مطهر آشنا شدند و در طرح مسجد محوری هم اهالی مسجد با حرم مطهر ارتباط قوی گرفتند.

رئیس شورای اسلامی شهر شیراز نیز با اشاره به مراحل شکل‌گیری سند جامع سومین حرم اهل‌بیت علیهم‌السلام گفت: سند تحول آماده‌شده و پژوهش‌ها ادامه دارد و اکنون به این مرحله رسیده‌ایم که ارائه سند یک عنوان قابل‌توجه نه برای استان بلکه برای کشور باید داشته باشد.

سید ابراهیم حسینی ادامه داد: کار وقتی شکل عمومی و مردمی پیدا خواهد کرد که فکر و جهت‌گیری، تبدیل به گفتمان عمومی باشد.

وی با اشاره به اینکه موضوع جلسه امروز گفتمان سازی است، اظهار کرد: باید بدانیم چگونه می‌شود برای سند جامع سومین حرم اهل‌بیت علیهم‌السلام گفتمان‌سازی کرد.

رئیس شورای اسلامی شهر شیراز مسئله سومین حرم اهل‌بیت(ع) نه در استان بلکه در کشور مهم دانست و گفت: رهبر معظم انقلاب با نام‌گذاری سومین حرم اهل‌بیت(ع) توانست غبار روی این استان را پاک کند و اکنون ما باید این سند را به گونه‌های مختلف برای شهروندان و مسئولین بیان کنیم تا اهمیت این سند را بدانند.

شهردار کلان‌شهر شیراز نیز اظهار امیدواری کرد: بحث گفتمان سازی دوام داشته باشد.

محمدحسن اسدی با اشاره به اینکه تقریباً وظایف همه دستگاه‌ها مشخص‌شده است، افزود: تفکیک وظایف بسیا مهم است و کارکرد و رویکرد بسیار زیادی دارد که اجتماعی، فرهنگی، مذهبی، امنیتی و اقتصادی از کارکردهایی است که در نظر گرفته‌شده است.

وی با اشاره به اینکه بافت تاریخی فرهنگی در جوار حرم مطهر قرار دارد، افزود: مردم شیراز پای‌کار گفتمان سومین حرم مطهرهستند، به شرطی که ما مسئولین زمینه آن را فراهم کنیم و امیدوارم در صورت ثبت سند از ابتدای نیمه دوم سال فعالیت‌های زیرساختی آن را شاهد باشیم.

رئیس پژوهشکده رهیافت ولایت با ابراز خرسندی گفت: امروز گام‌های اولیه برای سند سومین حرم اهل‌بیت علیهم‌السلام در ایران اسلامی برداشته‌شده است.

حجت‌الاسلام‌والمسلمین محمدرضا طاهری ادامه داد: برای رسیدن شیراز و استان به جایگاه سومین حرم اهل‌بیت علیهم‌السلام لازم بود یک سند جامع، کامل و روشن نوشته شود که به همت دوستان شروع شده است.

وی ادامه داد: شیراز به‌عنوان سومین حرم اهل‌بیت علیهم‌السلام بود و به‌تدریج از آن غافل شده بودیم، پس مقام معظم رهبری متذکر شدند و ما باید تمام تلاش خود کنیم که به این جایگاه برسیم.

رئیس پژوهشکده رهیافت ولایت افزود: این جایگاه مهم برای شهر شیراز و از جهتی یک رتبه معنوی بزرگ برای این استان و سطح کشور است و باید در راستای اقدامات فکری انجام شده، گام‌ها سریع‌تر برداشته شود و زمان را مغتنم بشماریم.

وی بیان کرد: به فرصت‌ها دقت شود هرچند مدت‌زمان مسئولیت ما کم است اما می‌توان ریل‌گذاری کرد و هدف‌گذاری دقیق انجام داد و اگر طراحی کنیم و مدیران جدی باشند، ریل‌گذاری خوبی صورت خواهد پذیرفت و گفتمان سازی تنها یک گام از سند جامع سومین حرم اهل‌بیت علیهم‌السلام است.

مدیرکل تبلیغات اسلامی فارس هم گفت: ولایت وولایت‌پذیری مهم‌ترین موضوعی است که باید موردتوجه قرار گیرد و این موضوع باید به نقطه مرکزی تدوین راهبردها شکل گیرد؛ چراکه حضرت شاهچراغ(ع) به‌عنوان امین ولایت شناخته می‌شدند.

حجت‌الاسلام و المسلیمن حسن قانع گفت: باید تغییر فرهنگ رفتارساز ایجاد شود و همه برنامه‌ها و اقدامات فرهنگی و اجتماعی استان محوریت حرم حضرت شاهچراغ(ع) باشد و در این مسیر به برنامه‌سازی متمرکز نیازمندیم.

WWW.SHAHRMARDOMDAILY.IR
شهر مردم
روزنامه صبح شهر مردم
سه شنبه ۲۱ فروردین ۱۴۰۳ ■ ۲۹ رمضان ۱۴۴۵ ■ سال نهم ■ شماره ۱۰۴۴

اتصال ۱۰۰ درصد پمپ بنزین‌ها به کارتخوان سیار تا یک‌ماه آینده

تسنیم| سخنگوی صنف جایگاه‌داران سوخت گفت: درحال حاضر بیش از ۸۰درصد جایگاه‌های عرضه بنزین به دستگاه POS سیار مجهز شده‌اند و تا کمتر از یک‌ماه دیگر، ۱۰۰ درصد جایگاه‌های عرضه بنزین به دستگاه POS سیار مجهز خواهند شد. رضا نواز، سخنگوی صنف جایگاه‌داران سوخت اظهار داشت: وقتی تعداد شرکت‌های پرداخت الکترونیک بهای سوخت در جایگاه‌ها زیاد باشد، انحصار ایجاد نخواهد شد و اگر زمانی در یک شرکت الکترونیک اختلالی ایجاد شود، بقیه شرکت‌ها در حال کار هستند و اختلال جدی در توزیع سوخت ایجاد نمی‌شود. وی افزود: علاوه بر این، وجود دستگاه‌های POS سیار در جایگاه‌ها و شکستن انحصار این امکان را می‌دهد که از نظر اختلالات خدمات بانکی، هیچ‌گاه جایگاه‌ها دچار توقف فعالیت نشوند. سخنگوی صنف جایگاه‌داران سوخت تصریح کرد: شنبه هفته جاری، برای چند ساعت یکی از شرکت‌های پرداخت الکترونیک دچار اختلال شد که به‌علت وجود دستگاه‌های POS سیار، این اختلال بانکی تأثیر زیادی در روند عرضه بنزین کشور نداشت. نواز با بیان اینکه "در آینده اختلالی در حوزه پرداخت بهای سوخت پمپ بنزینها نخواهیم داشت"، خاطرنشان کرد: تدابیری برای ورود دیگر بانکها و شرکتهای پرداخت الکترونیک اندیشیده شده است و امیدواریم دولت محترم در این انحصارشکنی با جدیت عمل نماید.

وی ادامه داد: درحال حاضر بیش از ۸۰درصد جایگاه‌های عرضه بنزین به دستگاه POS سیار مجهز شده‌اند و تا کمتر از یک‌ماه دیگر، ۱۰۰ درصد جایگاه‌های عرضه بنزین به دستگاه POS سیار مجهز خواهند شد.

کار و تعاون

معاون رفاه وزارت تعاون، کار و رفاه اجتماعی:

۹۸ میلیون بسته در طرح فجرانه توزیع شد

هدایت ۸۷ هزار میلیارد تومان به سفره مردم

ایرنا| معاون رفاه و امور اقتصادی وزارت تعاون، کار و رفاه اجتماعی با اعلام اینکه در طرح فجرانه کالابرگ الکترونیکی حدود ۹۸ میلیون بسته توزیع شد، گفت: میران آورده دولت ۱۹ هزار و ۴۰۰ میلیارد تومان و آورده مردم ۶۷ هزار میلیارد تومان است که در ۲ ماه حدود ۲ میلیارد دلار (۱.۱ میلیون تن) خرید صورت گرفته است.

«علیرضا عسگریان» صبح دیروز (دوشنبه ۲۰ فروردین) در نشست خبری با اشاره به آغاز مرحله سوم واریز یارانه مضاعف طرح «فجرانه» کالابرگ الکترونیکی از امروز، اظهار داشت: دولت سیزدهم از زمان استقرار توجه بسیار ویژه به بحث سفره مردم و امنیت غذایی آن‌ها داشته است و به همین دلیل بر روی مباحث مربوط به یارانه متمرکز شد.

وی افزود: اکنون یک شبکه ملی اعتبار در کشور شکل گرفته که این شبکه بیش از ۲۲۰ هزار فروشگاه دارد که این تعداد ۱۰ هزار فروشگاه زنجیره‌ای، ۲ هزار فروشگاه مجازی (آنلاین)، بیش از ۴۰۰ فروشگاه روستایی و ۲۱۰ هزار فروشگاه که در کشور وجود دارد که همگی در برنامه کاربری «شما» در دسترس است.

معاون رفاه وزیر کار گفت: طرح امنیت غذایی از ابتدا در یک سه‌گانه تعریف شده و سعی شد به کودک، مادر و عموم مردم توجه شود. از طرح امنیت غذایی کودکان بیش از ۸۰ درصد استقبال شده که در صدد هستیم استقبال از این طرح را به دلیل اهمیتی که دارد به ۱۰۰ درصد برسانیم. طرح مادران (یسنا) هم در هشت استان اجرایی شده و مادران باردار یا شیرده که مشمول این طرح هستند، مبلغ ۴۰۰ هزار تومان دریافت می‌کند.

عسگریان درباره طرح کالابرگ الکترونیکی تصریح کرد: در ماه دوم طرح فجرانه کالابرگ الکترونیکی استقبال مردم بسیار خوب بوده که در مرحله نخست این طرح صف‌هایی تشکیل شد که دلیل آن شایعاتی بود که برخی آن را مطرح کردند؛ اما اکنون برای خرید از این طرح هیچ صفی تشکیل نمی‌شود. طرح فجرانه به شکل سه‌ماهه آغاز شده که از ۱۸ بهمن آغاز شده و ۱۸ اردیبهشت به پایان می‌رسد.

وی ادامه داد: در طرح فجرانه کالابرگ الکترونیکی حدود ۹۸ میلیون بسته توزیع شده، بدون اینکه صفی ایجاد شود. میزان آورده دولت تقریباً ۱۹ هزار و ۴۰۰ میلیارد تومان و آورده مردم ۶۷ هزار میلیارد تومان است که حدود ۲ میلیارد دلار کالا در ۲ ماه خرید انجام شده که بزرگ‌ترین خرید کشور است. حجم خریدی که صورت گرفته بیش از یک میلیون و ۱۰۰ هزار تن بوده است.

معاون رفاه و امور اقتصادی وزارت تعاون، کار و رفاه اجتماعی با بیان اینکه میزان استقبال مردم در مرحله اول ۸۷ درصدی و در مرحله دوم ۶۷ درصد بود، تاکید کرد: طرح کالابرگ الکترونیکی از موفق‌ترین و بزرگ‌ترین طرح‌های حوزه امنیت غذایی بوده است که به مرحله اجرا درآمده است.

عسگریان تصریح کرد: دستگاه‌های پژوهشی قرار است پژوهشی انجام دهند که به‌واسطه طرح کالابرگ الکترونیکی میزان کالری دریافتی مردم چه تغییراتی داشته است. برای ادامه‌دار شدن این طرح باید با پژوهشگران صحبت کرد و نظر آنها را درباره تاثیر آن جویا شد و مسوولان درباره آن تصمیماتی اتخاذ خواهند کرد. در نیمه دوم اردیبهشت ماه جمع‌بندی در خصوص ادامه‌دار شدن طرح کالابرگ و طرح فجرانه انجام می‌شود.

وی خاطرنشان کرد: قیمت سبدی که برای مردم در نظر گرفته شده است از سال گذشته ثابت مانده و افزایش قیمت در آن متوقف شده است. قیمت این سبد حدود ۷۴۰ هزار تومان است که افراد آن را ۵۲۰ هزار تومان خریداری می‌کنند. اگر قیمت این سبد ۸۰۰ هزار تومان شود نیز مشمولین طرح کالابرگ الکترونیکی آن را به قیمت ۵۲۰ هزار تومان خریداری می‌شود.

معاون رفاه وزیر کار با بیان اینکه شارژ یارانه مضاعف ۲۲۰ هزار تومانی امروز انجام می‌شود، گفت: بیشترین کالایی که در این طرح خریداری شده مربوط به حوزه لبنیات است. در این طرح حبوبات به میزان ۱۰۰ هزار تن، شیر ۲۵۵ هزار تن، ماست ۲۱۴ هزار تن، ماکارونی ۶۰ هزار تن، گوشت قرمز ۴۴ هزار تن، گوشت سفید ۸۸ هزار تن، تخم مرغ ۸۹ هزار تن، پنیر ۳۴ هزار تن، شکر ۴۴ هزار تن، روغن ۷۰ هزار تن، برنج ۱۷۶ هزار تن توسط مردم خریداری شده است.

عسگریان درباره تغذیه کودکان گفت: در طرح ارتقا امنیت غذایی کودکان ما بدون سقف هر کودکی که وزارت بهداشت به ما معرفی کند را زیر پوشش می‌بریم. منابع موردنیاز برای این طرح دیده شده است. در ابتدای طرح ۱۴۳ هزار کودک معرفی شد و نوبت دوم ۱۵۴ هزار کودک بود. ۱۳۲ هزار کودک مشمول این طرح شدند چرا که در دهک یک تا هفتم قرار داشتند. کودکان نیازمند تغذیه مضاعف که در دهک‌های بعدی (هشتم تا دهم) قرار دارند مشمول این طرح نمی‌شود.

مرحله جدید و بزرگ طرح ملی کالابرگ الکترونیکی با عنوان «طرح فجرانه» در راستای حمایت مضاعف از سبد غذایی خانوار یارانه‌بگیر با اولویت خانوار دهک‌های پایین جامعه (اول تا هفتم) هم‌زمان با چهل و پنجمین سالگرد پیروزی شکوهمند انقلاب اسلامی از ۱۷ بهمن‌ماه آغاز و تا ۱۷ اردیبهشت‌ماه امسال ادامه خواهد داشت. در این طرح اعتبار خرید ۱۱ قلم کالای اساسی از ۱۲۰ هزار تومان به ۲۲۰ هزار تومان افزایش خواهد یافت.

۱۱ قلم کالای اساسی شامل گوشت مرغ، گوشت قرمز، برنج، روغن، ماکارونی، شیر، پنیر، ماست، قند و شکر، تخم‌مرغ و حبوبات و با قیمت‌های مبنای سال ۱۴۰۱ است که مابه‌التفاوت قیمت‌ها با قیمت روز (۱۴۰۲) از محل یارانه جدید دولت تأمین خواهد شد.

قیمت روز سبد مشتمل بر ۱۱ قلم، ۷۴۳ هزار و ۷۵۰ تومان بوده که خانوار دهک‌های اول تا هفتم درآمدی در صورت خرید بسته می‌بایست قیمت سال ۱۴۰۱ را به مبلغ ۵۲۳ هزار و ۳۰۰ تومان پرداخت کنند و مابه‌التفاوت آن تا قیمت روز به مبلغ ۲۲۰ هزار و ۴۵۰ تومان از محل اعتبار جدید دولت تأمین می‌شود.

در طرح جدید شرط ۲۰۰ هزار تومان خرید از مبلغ یارانه حذف شده و اعتبار تشویقی (۲۲۰ هزار تومانی) علاوه بر یارانه ۳۰۰ و ۴۰۰ هزارتومانی فعلی بوده و خانوار یارانه‌بگیر به‌صورت مجزا یارانه نقدی خود را ماهانه دریافت خواهند کرد. مبلغ حمایتی دولت به‌صورت اعتبار در حساب سرپرست خانوار تخصیص یافته و در زمان خرید و متناسب با میزان خرید مصرف می‌شود. خانوار می‌تواند اقلام طرح را در سقف وزنی و کالایی تعریف شده خرید کنند.

متقاضیان استفاده از کالابرگ الکترونیکی می‌توانند با مراجعه به فروشگاه‌های طرف قرارداد شبکه ملّی اعتبار (۲۱۰ هزار فروشگاه خُرد و فروشگاه‌های زنجیره‌ای) نسبت به خرید اقلام اساسی اقدام کنند.

اقتصاد ایران

برخورد برخط تعزیراتی با تخلفات نانواها در فاز جدید یارانه آرد

تسنیم| به گفته مدیر اجرایی طرح هوشمندسازی یارانه آرد و نان گزارشات مردمی از تخلفات نانوایی‌ها که در برنامه کاربردی «نظر» ثبت می‌شود به صورت برخط برای دستگاه‌های نظارتی ارسال می‌شود.

محمد رسول نظافتی مدیر اجرایی طرح هوشمندسازی یارانه آرد و نان در پاسخ به سوالی در مورد اقدامات انجام شده در راستای اجرای طرح هوشمندسازی یارانه آرد و نان طی دو سال اخیر گفت: از اردیبهشت ماه سال ۱۴۰۱ و با تصمیم دولت طرح هوشمندسازی یارانه آرد و نان با استقرار دستگاه‌های کارتخوان هوشمند در واحدهای نانوایی به منظور تقسیط هوشمند سهمیه آرد نانوایی‌ها آغاز شد. در گذشته سهمیه‌ای ثابتی برای هر واحد نانوایی مشخص شده بود و واحدهای نانوایی تا سال ۱۴۰۱ سهمیه ثابتی را دریافت می‌کردند.

جزئیات سه فاز اجرای طرح هوشمندسازی یارانه آرد و نان

وی افزود: با توجه به زیرساختی که در سال ۱۴۰۱ فراهم شد، مقرر شد تا تخصیص آرد یارانه‌ای براساس داده‌های کارتخوان‌های هوشمند انجام شود. کل طرح هوشمندسازی را می‌توان در فاز تعریف کرد. فاز اول استقرار کارتخوان های هوشمند در واحدهای نانوایی بود که تا شهریور ماه ۱۴۰۱ ادامه داشت. فاز دوم تخصیص آرد یارانه‌ای به واحدهای خبازی و فاز سوم مرحله مردمی‌سازی بود.

نظافتی با بیان اینکه در این مرحله، مردم براساس سوابق خرید خود از واحدهای خبازی می‌توانستند نظرات خود را ثبت کنند، گفت: این نظرات در حوزه‌های مختلفی مانند کیفیت، ساعت کاری و موارد دیگر قابل ثبت است. این نظرات بخش‌هایی را پوشش می‌دهد که شاید جمع‌آوری اطلاعات آنها از طریق دستگاه‌های کارتخوان هوشمند دقیق نباشد. این فاز در سال ۱۴۰۲ عملی شد.

برآورد صرفه‌جویی ۳ میلیون تنی طی ۲ سال

مدیر اجرایی طرح هوشمندسازی یارانه آرد و نان با تاکید بر اینکه ثمره عملکرد طرح هوشمندسازی را می‌توانیم در کاهش هدر رفت آرد یارانه‌ای ببینیم، گفت: به طور متوسط در هر سال حدود سه درصد مصرف آرد یارانه‌ای افزوده می‌شد. این روند تا سال ۱۴۰۱ ادامه داشت اما با اجرای طرح هوشمندسازی، نه تنها شاهد رشد مصرف آرد یارانه‌ای نبودیم، بلکه شاهد افت مصرف آن بودیم.

اگر همان رشد سالانه سه درصدی مصرف آرد یارانه‌ای را در نظر بگیریم، در بازه دو ساله اخیر به اندازه مصرف یک میلیون و ۵۰۰ هزار تن آرد یارانه‌ای صرفه‌جویی شد. اگر بخواهیم ارزش این میزان صرفه‌جویی را در نظر بگیریم، باید بگوییم که حدود ۲۷ هزار میلیارد تومان صرفه‌جویی شد.

وی ادامه داد: در صورتی که بخواهیم عمیق‌تر این مسئله را بررسی کنیم باید بگوییم که در اوایل سال ۱۴۰۱، شاهد حذف ارز ۴۲۰۰ تومانی مربوط به کالاهای اساسی بودیم. این عامل می‌توانست منجر به افزایش مصرف نان در کشور شود. به عبارت دیگر افزایش قیمت در سایر اقلام اساسی مورد استفاده خانوار، سهم نان را در سبد مصرفی را افزایش می‌دهد. موضوعات دیگری مانند افزایش جمعیت اتباع نیز در سال ۱۴۰۱ رقم خورد. تحلیل کارشناسی ما نشان می‌دهد که علاوه بر رشد سه درصد سالیانه، امکان رشد ۹ درصدی مصرف آرد یارانه‌ای در کشور وجود داشت. اگر این رقم را نیز به صرفه‌جویی انجام شده اضافه کنیم، برآورد صرفه‌جویی انجام شده به سه میلیون تن در مجموع سال ۱۴۰۱ و ۱۴۰۲ می‌رسد.

شناسایی تراکنش‌های تقلبی به وسیله هوش مصنوعی/ سهمیه آرد ۷۰ درصد نانوایی‌ها افزایش یافت

نظافتی در پاسخ به سوالی در مورد پیگیری‌های انجام شده در برابر تقلب‌های احتمالی برخی نانوایی‌ها گفت: در طرح هوشمندسازی، عملکرد فروش نان پس از پالایش و کنارگذاشتن تراکنش‌های تقلبی، براساس تحلیل هوش مصنوعی سامانه به عنوان معیار تخصیص آرد در نظر گرفته می‌شود. بنابراین تراکنش‌های غیرواقعی که به آن اشاره شد و موارد دیگری که وجود دارد، از طریق هوش مصنوعی و اطلاعاتی که از نانوایی‌های مشابه و اطراف به دست می‌آید، تراکنش‌های غیرواقعی را کنار می‌گذارد.

وی گفت: موضوع کلان شهرها در بحث ثبت تراکنش‌های غیرواقعی با بقیه کشور متفاوت است. تقریباً ۱۰ درصد نانوایی‌های کل کشور در تهران قرار دارند. با توجه به داده‌های سامانه، سهمیه آرد یارانه‌ای حدود ۷۰ درصد نانوایی‌های کشور افزایش پیدا کرده است و در مقابل سهمیه ۳۰ درصد آنها کاهش یافته است. بنابراین با تک مشاهده نمی‌توان یک طرح ملی را قضاوت کرد و داده‌های موردی با کلان داده‌ای که در اختیار ما قرار دارد متفاوت است.

انتقال اطلاعات تخلف نانوایی‌ها به نهادهای ناظر به صورت برخط

مدیر اجرایی طرح هوشمندسازی یارانه آرد و نان در مورد اینکه برخی نانوایی ها اقلامی مانند نایلون را با قیمت‌های غیرواقعی به مردم می‌فروشند و یا اینکه اساساً در ازای وجهی که دریافت می‌کنند، محصولی به مردم ارائه نمی‌کنند، گفت: ثبت محصولاتی مانند نایلون که در کنار نان فروخته می‌شوند در سامانه انجام نمی‌شود. ضمن اینکه مشمول قیمت‌گذاری نیستند. بنابراین اگر تخلفی در این حوزه انجام شود مصداق گران فروشی است. مردم می‌توانند از طریق برنامه کاربردی نظر تجربه خود را در خصوص واحدهای خبازی ثبت کنند.

وی اظهار کرد: شکایات ثبت شده، در موضوعاتی مانند تخصیص آرد یارانه‌ای یا کمک هزینه‌ای که به صورت شبانه دولت به نانوایان پرداخت می‌کند تاثیرگذار است.

ضمن اینکه اطلاعات به صورت برخط برای نهادهای نظارتی که در موضوع بازرسی و نظارت بر واحدهای صنفی دخالت دارند ارسال می‌شود. آنها نیز این مسئله را در دستور کار خود قرار می‌دهند.

مدیرکل نظارت بر کالاهای اساسی تاکید کرد:

گرانفروشی کالاهایی که ارز ترجیحی می‌گیرند، تخلف است؛ با متخلفان برخورد می‌کنیم

ایسنا| مدیرکل نظارت بر کالاهای اساسی وزارت جهادکشاورزی گفت: برخی از کالاهای اساسی ارز ۲۸ هزار و ۵۰۰ تومانی دریافت می‌کنند که این ارز به نوسانات ارزی کشور ارتباطی ندارد، زیرا از قبل تامین شده است؛ بنابراین هر کس بخواهد کالای وارد شده با ارز ترجیحی را در بازار گرانتر بفروشد تخلف است و با آن برخورد خواهد شد.

مسعود امراللهی با بیان اینکه در حال حاضر نظارت بر خرده فروشی‌ها و بازار بر عهده اتاق اصناف، سازمان تعزیرات و دستگاه‌های نظارتی است، گفت: دفتر نظارت و بازرسی بر کالاهای اساسی وزارت جهادکشاورزی علاوه بر همکاری با دستگاهای نظارتی وظیفه نظارت بر تامین و تولید کالاهای اساسی را دارد.

وی افزود: یک میلیون و ۸۰۰ هزار بازرسی در این ایام در سال گذشته صورت گرفت و ۲۰۰ هزار پرونده به سازمان تعزیراتی حکومتی ارجاع شده است.

مدیرکل نظارت بر کالاهای اساسی وزارت جهادکشاورزی در پاسخ به این سوال که چرا مرغ با قیمت مصوب در همه مغازه‌های پیدا نمی‌شود؟ گفت: در حال حاضر مرغ با قیمت مصوب در میادین میوه و تره بار عرضه می‌شود.

وی با اشاره به اینکه امسال در بهترین وضعیت تامین کالا بودیم، اظهار کرد: در ۱۰ سال گذشته در ایام نوروز مشکل جوجه‌ریزی و مرغ داشتیم؛ به طوری که مرغ به صورت اسکورت از شهرستان‌ها می‌آوردیم و به بازار عرضه می کردیم، اما امسال اینگونه نبود.

امراللهی در ادامه گفت: با تمامی استان‌های مسافر پذیر نوروزی تماس گرفتیم که در حوزه آرد، گوشت و مرغ کمبودی نداشته باشند بنابراین در هیچ کجای کشور کمبودی در کالاهای اساسی وجود نداشت.

وی که در یک برنامه تلویزیونی صحبت می‌کرد در پاسخ به اینکه چقدر از کالاهای اساسی تولید داخل و چقدر وارداتی است؟ گفت: اصل تولید کالاهای اساسی کشور از محل تولید داخل تامین می شود، اما یک نیاز و ملزوم وجود دارد. مثلا در بخش دام و طیور بخشی از نهاده‌های این صنعت از واردات تامین می شود. به طور مثال در تولید جو خودکفا هستیم و مقداری از این محصول هم وارد می شود.

این مقام مسئول در وزارت جهادکشاورزی همچنین در پاسخ به چرایی افزایش قیمت گوشت قرمز در بازار گفت: اصلاح نظام آزادسازی نرخ ارز و افزایش یارانه مردم از ۴۵ هزار تومان به یارانه ۳۰۰ هزار تومانی که قسمتی از مردم هم یارانه ۲۲۰ هزارتومانی کالابرگ را نیز دارند از دل اصلاح کارامدسازی یارانه‌ها بوجود آمده است. یعنی دولت ارز ۴۲۰۰ تومانی را حذف و ارز ۲۸ هزارو ۵۰۰ تومانی را برای کالاهای اساسی جایگزین کرد. دولت مابه التفاوت را به جای اینکه مانند گذشته به کالاها بدهد به خود مردم می‌دهد. اکنون ۱۱ قلم کالای اساسی در کالابرگ قرار دارد که مردم این کالاها را به قیمت های قبل از آزادسازی یارانه ها خریداری می‌کنند و مابه التفاوت را دولت می پردازد.

امراللهی در ادامه گفت: نهاده‌ها، شکر و قسمتی از برنج همه ارز ۲۸ هزار و ۵۰۰ تومانی دریافت می‌کنند. این ارز ۲۸ هزار و ۵۰۰ تومانی به شرایط ارزی کشور ارتباط ندارد. این یعنی هر شخصی بخواهد کالایی که با ارز ۲۸ هزار و ۵۰۰ تومانی تامین و وارد کرده را در سطح عرضه گران‌تر بفروشد، تخلف است. تغییر نرخ ارز در کشور ارتباطی به آنها ندارد زیرا ما ارز آنها را قبلا داده‌ایم و از دستگاه‌های نظارتی درخواست می‌کنیم در صورت مشاهده هرگونه گران فروشی کالاهای اساسی که ارز ترجیحی دریافت کرده‌اند، برخورد کنند.

مدیرکل نظارت بر کالاهای اساسی وزارت جهادکشاورزی در ادامه گفت: ارز کالاهای اساسی ۲۸ هزار و ۵۰۰ تومانی است و کالاهایی که وارد شبکه توزیع شده حتما باید با قیمت های مصوب به فروش برسد. بازرسان سازمان حمایت نیز باید به خرده فروشی ها ورود کنند تا از گران فروشی جلوگیری کنند.

وی تصریح کرد: افراد و واحد صنفی در حوزه‌های بازرگانی و صنفی موظف به رعایت قیمت‌های مصوب در بخش کالاهای اساسی هستند و در صورت مشاهده هرگونه تخلف با متخلفان از ابتدا زنجیره تولید تا انتها یعنی سردخانه دار، انباردار، تولیدکننده و توزیع کننده برخورد می‌شود. دولت نیز با متخلف برخورد خواهد کرد.

امراللهی در بخش دیگری از صحبت‌هایش به گوشت قرمز و قیمت مصوب آن نیز اشاره کرد و گفت: قیمت لاشه گوشت گوسفندی بین ۴۶۰ تا ۵۵۰ هزار تومان است، ولی اگر تفکیکی باشد قیمت آن مبتنی بر عرضه و تقاضا است. همچنین در سازمان میادین میوه و تره بار نیز هر کیلوگرم لاشه گوشت گرم گوسفندی ۲۸۲ هزار تومان به فروش می‌رسد و در فروشگاه‌های زنجیره‌ای گوشت بسته بندی کیلویی ۳۱۵ هزار تومان عرضه می‌شود.

وی در پایان گفت: در بحث مرغ هم چون نهاده‌های بخش طیور با ارز ۲۸ هزارو ۵۰۰ تومانی تامین می شود، هیچ مشکلی در تامین و توزیع و قیمت نداریم.

بانک مرکزی لیست دریافت کنندگان ارز کالایی را منتشر می کند

مهر| مدیرکل روابط عمومی بانک مرکزی نوشت: بانک مرکزی به زودی لیست دریافت‌کنندگان ارز کالایی را به‌منظور شفاف سازی منتشر می‌کند. مصطفی قمری‌وفا، مدیر روابط عمومی بانک مرکزی نوشت: نرخ ارز بازار قاچاق طبق تاکید بانک مرکزی به کالاهای اساسی و واردات قانونی مربوط نمی‌شود.به گفته قمری وفا، بانک مرکزی به زودی لیست دریافت‌کنندگان ارز کالایی را به‌منظور شفاف سازی منتشر می‌کند. قمری وفا در پایان گفت: رئیس‌کل بانک مرکزی نیز عوامل بنیادی اقتصادی تأثیرگذار بر نرخ ارز را مطلوب توصیف و تاکید کرد: بانک مرکزی سال گذشته با اجرای سیاست تثبیت ۷۰ میلیارد دلار برای تأمین کالاهای اساسی و نیاز وارد کنندگان با نرخ ارز ترجیحی و نیمایی تأمین کرد و سیاست تأمین ارز مورد نیاز وارد کنندگان در دستور کار سال جاری بانک مرکزی است، امروز هیچ کس نمی‌تواند ادعا کند که واردات قانونی کالایی را با نرخ ارز بازار قاچاق انجام داده است.

عذرخواهی سازمان بنادر بابت اختلاس در بندر امام

مبلغ خارج شده به بیت‌المال بازمی‌گردد

ایرنا| مدیرعامل سازمان بنادر و دریانوردی با عذرخواهی از مردم بابت اختلاس انجام شده در مجتمع بندری امام گفت: ردیابی متهم در دستور کار قرار گرفته و به طور قطع مبلغ خارج شده از کشور به بیت‌المال باز می‌گردد. علی‌اکبر صفایی دیروز دوشنبه در نشست خبری افزود: همه توان ما با حمایت بسیار خوب دستگاه نظارتی و قوه قضاییه این است که مبلغ یاد شده به بیت‌المال بازگردد. وی بیان داشت: متخلف فردی به نام "آرش اشتری" کارشناس مسوول مالی یکی از ادارات مالی بنادر تابع بود که شیادانه ۱۰۸ میلیارد تومان را از کشور خارج کرد. صفایی خاطرنشان کرد: چند روز بعد این اختلاس توسط مسوولان حراست کشف شد و اکنون وزارت اطلاعات، اطلاعات سپاه و دادستانی در حال ردیابی فرد مذکور هستند و برخورد قاطع با متخلف انجام خواهد شد. ابوطالب گرایلو، مدیرکل بنادر و دریانوردی خوزستان روز شنبه هفته جاری گفت: در اجرای سیاست‌های دولت مردمی مبنی بر پیشگیری، نظارت و مقابله با فساد و با تلاش و اقدام به موقع اداره حراست مجتمع بندری امام خمینی(ره)، اختلاس یکی از کارکنان امور مالی این مجتمع بندری کشف و فرد خاطی مورد شناسایی قرار گرفت. وی افزود: در اوایل فروردین ماه امسال واحدهای ذی‌ربط اداره کل بنادر و دریانوردی استان خوزستان متوجه سواستفاده یکی از کارکنان امور مالی مجتمع بندری امام خمینی(ره) مبنی بر برداشت مبالغی از حساب سازمانی شده و بلافاصله با هماهنگی و اقدام به موقع مقام قضایی، تمامی اشخاص و افرادی که از طریق این فرد به حساب آنها مبالغی واریز شده بود، مورد شناسایی و حساب آنها مسدود شده و مبالغ بازگردانده خواهد شد. گرایلو ادامه داد: در جریان این برداشت غیرقانونی که در ماه‌های پایانی سال گذشته انجام شده هماهنگی‌های لازم با دستگاه‌های نظارتی و امنیتی استان برای دستگیری و بازگرداندن فرد متخلف که به خارج از کشور گریخته، همچنان ادامه دارد. مدیرکل بنادر و دریانوردی خوزستان اظهار کرد: تا احقاق تمامی حقوق بیت المال، پیگیری پرونده ادامه داشته و برخورد لازم با افراد خاطی احتمالی در دستور کار قرار گرفته است.

بلیت هواپیما بر مبنای مصوبات ستاد تنظیم بازار ارائه می‌شود

فارس| رئیس سازمان هواپیمایی با بیان اینکه مرجع فعلی تعیین قیمت بلیت هواپیما ستاد تنظیم بازار است، گفت: در پروازهای نوروزی متوسط تاخیرات کمتر از ۱۵ دقیقه بود. محمد محمدی بخش دیروز در نشست خبری وزارت راه و شهرسازی اظهار داشت: خوشبختانه در نوروز ۱۴۰۲ هیچ مسئله ایمنی و امنیتی در پروازهای کشور اتفاق نیفتاد که خود یک دستاورد است. رئیس سازمان هواپیمایی کشوری گفت: در کل پروازهای نوروزی متوسط تاخیرات کمتر از ۱۵ دقیقه بود. وی افزود: ایجاد مرکز پایش سفرهای نوروزی برای سال سوم انجام شد، در این مرکز در لحظه سفرها را مدیریت می‌کردند و ثمره آن ایمنی و امنیت بود.معاون وزیر راه و شهرسازی در تشریح آمار سفرهای هوایی نوروز تاکید کرد: جمع کل پروازها در بازه نوروز ۲۷ هزار و ۴۶۸ پرواز بود، با جابه‌جایی سه میلیون و ۳۹۶ هزار نفر. ۲۱ هزار و ۶۷۸ پرواز داخلی و ۵۷۹۰ پرواز خارجی داشتیم با اعزام مسافر دو میلیون و ۵۵۹ هزار در پرواز داخلی و ۸۳۷ هزار نفر در پروازهای خارجی که در جمع نسبت به سال گذشته هفت درصد رشد داشتیم. وی ادامه داد: در ایام نوروز ۷۰ درصد پروازها داخلی و ۳۰ درصد، پروازهای خارجی بود. رئیس سازمان هواپیمایی کشوری گفت: ما شرایط بسیار سختی در صنعت هوایی داریم اما امروز اعلام می‌کنیم که بیشتر از ۹۰ درصد فرودگاه‌های ما زیر بار پرواز هستند و به ۳۸ مقصد دنیا پرواز مستقیم داریم. این مقام مسئول در ارتباط با نرخ بلیت هواپیما گفت: تا صدور رای دیوان عدالت اداری قیمت بلیت بر مبنای مصوبات ستاد تنظیم بازار ارائه خواهد شد.

WWW.SHAHRMARDOMDAILY.IR
شهرستان
شهر مردم
روزنامه صبح شهرمردم
سه شنبه ۲۱ فروردین ۱۴۰۳ ■ ۲۹ رمضان ۱۴۴۵ ■ سال نهم ■ شماره ۱۰۴۴

در اختلاف زوجین، پسر صاحب خانه هم دستگیر شد

رئیس مرکز اطلاع رسانی پلیس فارس- سرهنگ حمید افرامن| فرمانده انتظامی فسا از دستگیری مردی که با همسرش درگیر شده بود خبر داد و گفت: در این خصوص یکی همسایگان که با تیراندازی در درگیری شرکت کرده بود نیز دستگیر شد.

سرهنگ "فرهاد آراوند" در گفت‌وگو با خبرنگار خبرگزاری پلیس، در تشریح این خبر اظهار کرد: در پی اعلام مرکز فوریت‌های پلیسی ۱۱۰ مبنی بر درگیری همراه با تیراندازی در یکی از محلات شهرستان فسا، بلافاصله گشت کلانتری ۱۲ معلم برای بررسی موضوع به محل اعزام شدند.

وی ادامه داد: در تحقیقات اولیه مشخص شد یک زن و شوهر (مستاجر) به دلیل اختلاف خانوادگی با هم درگیر شده‌اند و یکی از همسایگان (پسر ۳۴ ساله مالک منزل) که حالت طبیعی نداشته وارد ماجرا شده و با اسلحه کلت کمری متعلق به خودش اقدام به تیراندازی هوایی می‌کند و سریعا متواری می‌شود.

فرمانده انتظامی فسا به دستگیری متهم تیراندازی ساعتی پس از فرار و کشف اسلحه اشاره کرد و گفت: مرد جوان نیز دستگیر و متهمین با تشکیل پرونده روانه دادسرا شدند.

سرهنگ "آراوند" به خانواده‌ها و زوجین جوان توصیه کرد با استناد به آیه شریفه ۳۵ سوره نساء، از ظرفیت معتمدین در خانواده‌ها برای پیشگیری از اختلاف و صلح و سازش بین زوجین استفاده نمائید.

اجرای برنامه‌های راهبردی در دانشگاه آزاد ارسنجان برای تحقق شعار سال

داور یزدانی- ارسنجان- شهرمردم

رئیس دانشگاه آزاد اسلامی واحد ارسنجان تأکید کرد که این دانشگاه درراستای تحقق شعار سال، برنامه‌های راهبردی دارد که ریل‌گذاری لازم در این زمینه صورت گرفته است.

محمد رستم‌پور رئیس دانشگاه آزاد اسلامی واحد ارسنجان با کاووس رضایی فرماندار و حجت‌الاسلام حسینعلی بهرامی امام جمعه این شهرستان دیدار کرد.

رئیس دانشگاه آزاد اسلامی واحد ارسنجان در این دیدار با اشاره به شعار سال گفت: مشارکت مردم در عرصه تولید تبعات ارزشمند بسیاری دارد و تحقق آن موجب می‌شود تولید رونق گرفته و تورم سیر کاهشی پیدا کند.

رستم‌پور با اشاره به تأکید مقام معظم رهبری به حوزه‌های دانشگاهی و ارائه خدمت بیشتر به مردم افزود: برای اجرای برنامه‌های راهبردی دانشگاه ریل‌گذاری انجام شده، امیدوارم در راستای منویات رهبر معظم انقلاب اسلامی، فعالیت‌ها را به هنگام‌سازی کنیم

وی باتوجه باینکه، دانشگاه آزاد اسلامی واحد ارسنجان با برخورداری از فضا و امکانات مناسب آموزشی و وجود استادان مجرب با مرتبه علمی بالا رادارد، آمادگی خود برای همکاری و همفکری بیشتر با ادارات و نهادهای شهرستان ارسنجان در تمامی زمینه‌ها ازجمله رشد و توسعه فعالیت‌های علمی پژوهشی، فرهنگی و ورزشی را اعلام کرد. امام جمعه شهرستان ارسنجان هم با اشاره به فرمایش مقام معظم رهبری در سال جدید گفت: پیام رهبر معظم انقلاب اسلامی و انتخاب هوشمندانه شعار سال ۱۴۰۳ با عنوان «جهش تولید با مشارکت مردم» در انطباق با رسالت‌های راهبردی دانشگاه با هدف نسل سومی و چهارمی شدن است.

بهرامی افزود: بخش‌های مختلف دانشگاه فرصت خلق منابع جدید را دارند و باید در تمامی بخش‌های دانشگاه متناسب با تحقق برنامه‌های سال جدید همخوانی ایجاد شود و این مهم باید با عمق و برنامه‌ریزی مناسب پیگیری و دنبال شود تا در نهایت اجرای برنامه‌های خرد و کلان دانشگاه پیکره آموزش را ارتقاء دهد.

فرماندار شهرستان ارسنجان هم با اشاره به استفاده بهینه از امکانات و تجهیزات دانشگاه آزاد اسلامی در راستای ایجاد فرصت‌های شغلی، افزود: دانشگاه آزاد با ایجاد و گسترش شرکت‌های دانش‌بنیان و با مشارکت گرفتن نخبگان و فارغ‌التحصیلان دانشگاهی در عرصه تولید مبتنی بر فناوری و نوآوری ضمن کمک به اشتغال این قشر ارزشمند، بخش عمده‌ای از نیاز کشور به محصولات و خدمات با فناوری بالا را مرتفع می‌کند.

رضایی تبیین کرد: دانشگاه و نخبگان در تحقق تولید دانش‌بنیان نقش‌آفرین هستند و باید شتاب پیشرفت‌های علمی ـ فناوری و گسترش تولیدات زیربنایی و تربیت سرمایه انسانی متخصص، کارآمد و ماهر توسط دانشگاه افزایش پیدا کند که در نتیجه آن درآمدهای غیرشهریه‌ای کمک زیادی به رونق دانشگاه خواهد کرد.

فرماندارارسنجان، دانشگاه آزاد اسلامی واحد ارسنجان را یک فرصت برای این شهرستان خواند و ابراز امیدواری کرد که بتواند از ظرفیت‌های این دانشگاه در راستای توسعه شهرستان استفاده کند.

بازنگری طرح هادی روستاهای قوام آباد، شهرک ایثار و مالک اشتر شهرستان خرامه

سعید مرزوقی- بنیاد مسکن- شهرمردم| نشست هماهنگی و کارشناسی بررسی و بازنگری طرح هادی روستاهای قوام آباد، شهرک ایثار و مالک اشتر شهرستان خرامه در محل بنیاد مسکن خرامه برگزار شد این نشست با حضور اصغر ایزدی مدیر و کارشناسان بنیاد مسکن خرامه، کارشناس فرمانداری ، مشاور طرح و دهیاران و شوراهای اسلامی روستاها برگزار شد اصغر ایزدی مدیر بنیاد مسکن خرامه دراین نشست بازنگری طرح های هادی را فرصتی برای توسعه دوچندان روستاها دانست و اظهار داشت : از همه ظرفیت های قانونی برا یتوسعه و محرومیت زدایی دراین مناطق بهره گیری می شود مدیر بنیاد مسکن شهرستان خرامه درادامه از اعطای تسهیلات بازسازی مسکن روستایی با اعتبارات حوادث خبر داد و گفت : ۶۰۰ میلیون تومان دراین زمینه جهت احداث ۳ واحد مسکونی در شهر و روستای این شهرستان اختصاص یافت مهندس ایزدی همچنین از اعطای تسهیلات تعمیر مسکن روستایی در این شهرستان به مبلغ ۱۸۰ میلیون تومان خبر داد و خاطر نشان کرد : این تسهیلات در جهت تعمیر ۶ واحد مسکونی در روستاها هزینه شده است مدیر بنیاد مسکن شهرستان خرامه اعطای تسهیلات بلا عوض حوادث احداثی در این شهرستان را نیز از جمله اقدامات موثر و مهم برشمرد و گفت : ۱۵۰ میلیون تومان تسهیلات دراین حوزه اختصاص یافت و در جهت احداث ۳ واحد در شهر و روستا هزینه شده است. کمک ۵۴ میلیون تومانی بنیاد مسکن شهرستان خرامه جهت تعمیر ۶ واحد در شهر و روستا از دیگر مواردی بود که مدیر بنیاد مسکن شهرستان خرامه به آن اشاره کرد ، مهندس ایزدی همچنین در ادامه جمع اعتبار هزینه شده در این حوزه را ۲۵ میلیارد و ۱۳۱ میلیون ریال ذکر کرد.

۶۹ راس گوسفند قاچاق در "بختگان"

رئیس مرکز اطلاع رسانی پلیس فارس- سرهنگ حمید افرامن| فرمانده انتظامی بختگان از توقیف یک دستگاه کامیون حامل ۶۹ راس گوسفند قاچاق به ارزش ۳ میلیارد و ۵۰۰ میلیون ریال خبر داد. سرهنگ "تیمور کاظمی" در گفت‌وگو با خبرنگار خبرگزاری پلیس، در تشریح جزئیات این خبر اظهار داشت: در راستای طرح برخورد با قاچاق احشام، ماموران انتظامی بختگان حین کنترل خودروهای عبوری به یک دستگاه کامیون مشکوک و آن را برای بررسی بیشتر متوقف کردند. وی افزود: ماموران در بازرسی از این خودرو، ۶۹ راس گوسفند قاچاق و فاقد هرگونه مجوز قانونی را کشف و ضبط کردند. فرمانده انتظامی بختگان با بیان اینکه برابر اعلام نظر کارشناسان ارزش احشام کشف شده ۳ میلیارد و ۵۰۰ میلیون ریال برآورد شده است، گفت: راننده پس از تشکیل پرونده تحویل مراجع قضایی شد.

آغاز عملیات بهسازی روستای دهویه رونیز استهبان

سعید مرزوقی- بنیاد مسکن- شهرمردم| طرح بهسازی روستای دهویه رونیز شهرستان استهبان از محل اعتبارات توازن ۲ و اعتبارات تحت اختیار نماینده مجلس آغاز شد.

کرامت ابراهیمی در حاشیه اجرای این طرح بیان داشت: این عملیات شامل اجرای تک لبه، کانیو و زیرسازی می باشد و با مشارکت بنیاد مسکن اجرا می شود.

مدیر بنیاد مسکن شهرستان استهبان بر لزوم بهره گیری از همه ظرفیت های قانونی برای توسعه روستایی تاکید کرد و گفت : روستاهای شهرستان استهبان در اولویت اجرای این طرح ها هستند. ابراهیمی، مدیر بنیاد مسکن شهرستان استهبان همچنین از اجرای طرح های با محوریت بنیاد مسکن در این شهرستان خبر داد و بیان داشت : این طرح ها در روستای ، دستجرد پارک با ۷۶۰ میلیون تومان، ماهفرخان شامل زیرسازی، آسفالت و تک لبه با ۲ میلیارد و ۱۰۰ میلیون تومان، رونیز سفلی شامل کانال سنگی با ۵۳۶ میلیون تومان ، شهرک شهید باهنر شامل جداره سازی با یک میلیارد تومان ، سهل آباد شامل اجرای سنگ فرش با یک میلیارد و ۲۵۰ میلیون تومان، شمس آباد شامل زیر سازی و آسفالت با یک میلیارد تومان ، دهویه رونیز شامل زیرسازی، تک لبه و کانیو با ۴۸۷ میلیون تومان، گرده شامل تک لبه و زیر سازی با ۸۲۸ میلیون تومان انجام شده است.

در دیدار دهیار و اعضاء شورای اسلامی روستای چاه نهرلارستان با مدیر بنیاد مسکن مطرح شد:

افق درخشان توسعه روستایی در شهرستان لارستان

سعید مرزوقی- بنیاد مسکن- شهرمردم

مدیر بنیاد مسکن شهرستان لارستان در نشست با دهیار و اعضای شورای اسلامی روستای چاه نهر این شهرستان در بخش مرکزی رویکردهای توسعه و محرومیت زدایی در این روستا را بررسی کرد.

محمد هادی میزان در این نشست با بحث و تبادل نظر در خصوص اراضی روستا به برخی از تصمیمات برای توسعه روستای چاه نهر اشاره کرد.

مدیر بنیاد مسکن شهرستان لارستان گزارشی از اجرای طرح های عمران روستایی در این شهرستان ارائه داد و بیان داشت : در سایه مدیریت جهادی و همت جمعی چرخ توسعه و محرومیت زدایی و خدمات تحول آفرین در این شهرستان به حرکت در آمده است .

مهندس محمد هادی میزان از اجرای آسفالت معابر روستایی از محل اعتبارات قیر مشارکتی با مشارکت بنیاد مسکن و دهیاران به متراژ ۳۷۳ هزار متر مربع در این شهرستان با اعتباری بالغ بر ۸۳۰ میلیارد ریال خبر داد و گفت : بنیاد مسکن انقلاب اسلامی لارستان با هزینه کرد بیش از ۳۰۵ میلیارد تومان ، تسهیلات طرح ویژه بهسازی و مسکن شهری ، حوادث بهسازی روستاها، مسکن محرومین و وامهای تعمیری معیشتی و بلاعوض به تعداد ۳ هزار و ۱۶۸ فقره گام های مهمی در این عرصه برداشته است.

مهندس میزان درادامه از اجرای طرحهای بهسازی روستایی در ۴۰ روستای این شهرستان با اعتباری بالغ بر ۲۰۰ میلیارد ریال و واگذاری و تعیین تکلیف ۳۹۶ قطعه زمین به جوانان فاقد مسکن و واجد شرایط در روستاها خبر داد و گفت : تملک بیش از ۵۳ هکتار زمین و همچنین پیگیری تملک ۱۵۸ هکتار زمین اراضی منابع ملی جهت تفکیک و واگذاری به متقاضیان واجد شرایط در روستاها از جمله شاخص های توسعه روستایی دراین شهرستان است که بنیاد مسکن دنبال کرده است.

آگهی فقدان سند مالکیت بخش چهار شیراز

آقای حسین جانبازی با وکالت نامه شماره ۴۶۲۹۵ مورخ ۱۴۰۲/۰۸/۲۲ دفترخانه ۳۷۰ شیراز از طرف آقای نصیر محمودیان با تسلیم دو برگ استشهادیه که در دفتر اسناد رسمی شماره ۷۹ شیراز تنظیم گردیده است مدعی است که تعداد یک جلد سند مالکیت مربوط به غارسی یک سهم مشاع از سیزده سهم سهام دودانگ مشاع از شش دانگ پلاک ۳۴۵/۶ واقع در بخش چهار شیراز که به نام آقای نجف جوی ثبت و سند مالکیت بشماره چاپی ۹۹۴۰۷۷ صادر و سپس مع الواسطه به موجب سند ۷۶۳۱ مورخ ۱۳۷۸/۰۲/۲۱ دفترخانه اسنادرسمی ۱۱۰ شیراز به آقای نصیر محمودیان منتقل و به علت سهل انگاری مفقود گردیده است و نامبرده تقاضای صدور سند المثنی نموده است. مراتب طبق ماده ۱۲۰ اصلاحی آئین نامه قانون ثبت آگهی می شود که هر کس نسبت به ملک مورد آگهی معامله ای کرده و یا مدعی وجود سند مالکیت نزد خود می باشد تا ده روز پس از انتشار آگهی به ثبت محل مراجعه و اعتراض خود را ضمن ارائه اصل سند مالکیت یا خلاصه معامله تسلیم نماید و اگر ظرف مدت مقرر اعتراضی نرسیده و یا در صورت اعتراض اصل سندارانه نشود اداره ثبت سند مالکیت المثنی را طبق مقررات صادر و به متقاضی تسلیم خواهد کرد.

تاریخ انتشار: ۱۴۰۳/۰۱/۲۱

۵۱۳/م.الف- رئیس واحد ثبتی حوزه ثبت ملک شیراز- ناحیه ۱- محسن مظفری نیا

آگهی فقدان سند مالکیت بخش ۴ شیراز

خانم هما مهروز با تسلیم دو برگ استشهادیه که در دفتر اسناد رسمی شماره ۶۹ شیراز تنظیم گردیده است مدعی است که تعداد یک جلد سند مالکیت مربوط به یک سهم مشاع از پنج سهم پلاک ۶۲۸/۳۰ واقع در بخش ۴ شیراز که به نام هما مهروز که اشتباها در سند مالکیت مهرورز قید گردیده، ثبت و سند مالکیت بشماره چاپی ۷۳۷۰۱۱ الف/۸۳ صادر و به علت جابجایی مفقود گردیده است و نامبرده تقاضای صدور سند المثنی نموده است. مراتب طبق ماده ۱۲۰ اصلاحی آئین نامه قانون ثبت آگهی می شود که هر کس نسبت به ملک مورد آگهی معامله ای کرده و یا مدعی وجود سند مالکیت نزد خود می باشد تا ده روز پس از انتشار آگهی به ثبت محل مراجعه و اعتراض خود را ضمن ارائه اصل سند مالکیت یا خلاصه معامله تسلیم نماید و اگر ظرف مدت مقرر اعتراضی نرسیده و یا در صورت اعتراض اصل سندارانه نشود اداره ثبت سند مالکیت المثنی را طبق مقررات صادر و به متقاضی تسلیم خواهد کرد.

تاریخ انتشار: ۱۴۰۳/۰۱/۲۱

۵۱۶/م.الف- رئیس واحد ثبتی حوزه ثبت ملک شیراز- ناحیه ۱- محسن مظفری نیا

آگهی فقدان سند مالکیت بخش ۴ شیراز

خانم لیلا عاشوریان با تسلیم دو برگ استشهادیه که در دفتر اسناد رسمی شماره ۲۶۰ شیراز تنظیم گردیده است مدعی است که تعداد یک برگ سند مالکیت مربوط به شش دانگ پلاک ۲۱۰/۷۱ واقع در بخش ۴ شیراز که به نام لیلا عاشوریان ثبت و سند مالکیت بشماره چاپی ۳۱۳۲۹۷ ب ۹۷ صادر و به علت جابجایی مفقود گردیده است و نامبرده تقاضای صدور سند المثنی نموده است مراتب طبق ماده ۱۲۰ اصلاحی آئین نامه قانون ثبت آگهی می شود که هر کس نسبت به ملک مورد آگهی معامله ای کرده و یا مدعی وجود سند مالکیت نزد خود می باشد تا ده روز پس از انتشار آگهی به ثبت محل مراجعه و اعتراض خود را ضمن ارائه اصل سند مالکیت یا خلاصه معامله تسلیم نماید و اگر ظرف مدت مقرر اعتراضی نرسیده و یا در صورت اعتراض اصل سندارانه نشود اداره ثبت سند مالکیت المثنی را طبق مقررات صادر و به متقاضی تسلیم خواهد کرد.

تاریخ انتشار: ۱۴۰۳/۰۱/۲۱

۵۱۷/م.الف- رئیس واحد ثبتی حوزه ثبت ملک شیراز- ناحیه ۱- محسن مظفری نیا

متن آگهی مزایده

آگهی مزایده مال غیر منقول

به موجب پرونده اجرایی کلاسه ۹۹۰۰۳۱۶ طی سند مالکیت شش دانگ یک باب ساختمان با کاربری مسکونی به پلاک ثبتی ۱۱ فرعی از ۴۹ اصلی بخش ثبتی ۱۶ فارس به مساحت ۱۱۸۰ متر مربع سند مالکیت آن از نوع دفترچه ای قدیمی به شماره سریال ۱۸۵۱۲۶ الف / ۸۳ و در صفحه ۵۱۸ دفتر ۲۳ ذیل ۹۳۶۶ بنام آقای مقصود حسینی فرزند سید اسماعیل ثبت گردیده که در اجرای ماده ۱۳۳ قانون برنامه چهارم توسعه صادر گردیده است، و طبق سند رهنی شماره ۷۱۳۲ مورخه ۱۳۸۵/۰۸/۲۹ دفترخانه اسناد رسمی شماره ۱۴۰ شهر اقلید استان فارس در رهن بانک کشاورزی قرار گرفته طبق نظریه هیئت کارشناس رسمی دادگستری به مبلغ ۳/۹۷۵/۰۰۰/۰۰۰ ریال ارزیابی و قطعیت یافته و برابر گزارش کارشناس رسمی دادگستری قوه قضاییه ملک مورد ارزیابی به صورت ششدانگ یک باب ساختمان مسکونی یک طبقه و با اسکلت مصالح بنایی (آجر و تیرآهن) و با قدمت حدود سی سال احداث شده و با پلاستر سیمان سفید نماسازی شده بمساحت کل عرصه ۱۱۸۰ متر مربع و طبق سند زیر بنا ساختمان تقریبا ۱۳۸ متر مربع و ملک فاقد حصار کشی است، داخل ساختمان نیز سفید کاری شده و متعلقات شامل امتیازات آب، برق، گاز و بالکن و ایوان و در تصرف مالک می باشد، آدرس ملک مورد نظر بنشانی شهرستان اقلید سرحد چهار دانگه بخش حسن آباد روستای احمد آباد سمت شمال غربی روستای احمد آباد دارای کد پستی ۷۳۸۵۱۶۷۴۴۸ می باشد.

با حدود و مشخصات شمالا: بطول ۲۹/۷۱ متر به جدول و راه شرقا: بطول ۳۷/۵۴ متر به باقیمانده پلاک ۴۹ جنوبا: بطول ۲۸/۵۰ متر به پی به پلاک ۴۹/۱۲ غربا: به طول ۲۴/۸۹ در سه قسمت به طولهای ۱۱/۵۴ و ۱۱/۰۴ و ۲۱/۲۴ متر قسمت دوم دیواریست و قسمت اول و سوم پی است به باقیمانده پلاک ۴۹

مزایده پلاک فوق از مبلغ ۳/۹۷۵/۰۰۰/۰۰۰ ریال قیمت پایه کارشناسی در روز دوشنبه مورخ ۱۴۰۳/۰۲/۱۰ از ساعت ۹ صبح الی ۱۲ در محل اجرای ثبت اقلید بلوار مطهری اداره ثبت و اسناد و املاک طبقه دوم واحد اجراء به نفع بانک کشاورزی برگزار و مزایده از مبلغ مذکور شروع به بالاترین مبلغ پیشنهادی نقداً به فروش می رسد پرداخت بدهی های مربوط به آب برق گاز اعم از حق انشعاب و یا حق اشتراک و مصرف در صورتی که مورد مزایده دارای آنها باشد و نیز بدهی های مالیاتی و عوارض شهرداری و غیره تا تاریخ مزایده اعم از اینکه رقم قطعی آن معلوم شده یا نشده باشد و همچنین حقوق اجرایی کلا به عهده برنده مزایده خواهد بود و در صورت وجود مازاد وجوه پرداختی بابت هزینه های فوق از محل مازاد به برنده مزایده مسترد خواهد شد ضمناً چنانچه روز مزایده تعطیل رسمی گردد مزایده روز اداری بعد از تعطیلی در همان ساعت و مکان مقرر برگزار خواهد شد. خریداران مکلفند ۱۰ درصد مبلغ پایه کارشناسی به حساب سپرده ثبت جهت شرکت در مزایده تودیع و حضور خریدار یا نماینده قانونی او در جلسه مزایده الزامی است و برنده مزایده مکلف است ظرف ۵ روز از تاریخ مزایده نسبت به واریز ما به التفاوت مبلغ فروش به حساب صندوق ثبت اقدام نماید در غیر این صورت مبلغ تودیعی قابل استرداد نبوده و به حساب خزانه واریز خواهد شد. این آگهی یک نوبت در روزنامه شهر مردم درج لذا خریداران میتوانند در وقت مقرر در اجرای ثبت اقلید حاضر و در جلسه مزایده شرکت کنند.

تاریخ انتشار : ۱۴۰۳/۰۱/۲۱

۱/م.الف- رئیس اداره اجرای اسناد رسمی اقلید- علی درویشی بهلولی

متن آگهی مزایده

آگهی مزایده مال غیر منقول

به موجب پرونده اجرایی کلاسه ۱۴۰۱۰۰۲۳۸ برابر انتقال سند قطعی تمامی شش دانگ یک بابخانه با کاربری مسکونی به پلاک ثبتی ۴۳۴ فرعی از ۱۱۹ اصلی واقع در بخش ۶ فارس بمساحت ۵۱۰ متر مربع مشهور به قتلو دارای سند دفترچه ای قدیمی بشماره سریال ۳۲۱۲۷۳ الف/۸۵ در صفحه ۴۲۵ دفتر ۱۰ ثبت ۱۷۳۲ بنام ، آقای حمزه پناهی انتقال قطعی یافته است و برابر سند رهنی شماره ۱۴۱۹ مورخه ۱۳۹۰/۹/۳ دفتر خانه اسناد رسمی شماره ۴۰۶ حسن آباد تمامی ششدانگ پلاک مذکور در رهن بانک کشاورزی حسن آباد قرار گرفته است. و طبق نظر هیات کارشناس رسمی دادگستری ششدانگ پلاک مذکور به مبلغ ۹/۳۵۰/۰۰۰/۰۰۰ ریال توسط هیات کارشناسان ارزیابی و ارزیابی آن قطعیت یافته است و برابر گزارش کارشناس رسمی دادگستری ملک مورد ارزیابی بصورت ششدانگ یکباب ساختمان مسکونی یک طبقه با اسکلت مصالح بنایی محصور در کلاف و با قدمت حدود بیست سال احداث شده و نمای اصلی پلاستر سیمانی و حیاط در قسمتهایی با اجر و قسمتهای با بلوک سیمانی محصور شده ساختمان دارای ایوان بعرض سه متر و بالکن روی حیاط ولی فاقد حیاط سازی بوده کارهای داخلی آن شامل سفید کاری و پای دیوار سرامیک شده و کف ساختمان موزاییک فرش و آشپزخانه بطور کامل کاشی عرصه به مساحت ۵۱۰ متر مربع کاربری مسکونی اعیانی ۱۱۸ متر مربع و متعلقات شامل امتیاز آب برق و گاز و دیوار حیاط و توالت گوشه حیاط و بالکن و ایوان می باشد، که در تصرف مالک می باشد.

ملک مورد نظر به آدرس: شهرستان اقلید سرحد چهاردانگه بخش حسن آباد دشت بکان شهرک عشایری قتلو

با حدود و مشخصات شمالا: بطول ۳۴ متر دیوار به دیوار پلاک ۱۱۹/۴۳۵ شرقا: بطول ۱۵ متر به دیوار پلاک ۴۴۶/ ۱۱۹ جنوبا به طول ۳۴ متر پی است به خیابان غربا: به طول ۱۵ متر دیواریست به باقیمانده پلاک ۱۱۹/۲۸۴

مزایده پلاک فوق از مبلغ ۹/۳۵۰/۰۰۰/۰۰۰ ریال قیمت پایه کارشناسی در روز دوشنبه مورخ ۱۴۰۳/۰۲/۱۰ از ساعت ۹ صبح الی ۱۲ در محل اجرای ثبت اقلید بلوار مطهری ساختمان اداره ثبت و اسناد طبقه دوم واحد اجرا به نفع بانک کشاورزی برگزار و مزایده از مبلغ مذکور شروع به بالاترین مبلغ پیشنهادی نقداً به فروش میرسد پرداخت بدهی های مربوط به آب برق گاز اعم از حق انشعاب و یا حق اشتراک و مصرف در صورتی که مورد مزایده دارای آنها باشد و نیز بدهی های مالیاتی و عوارض شهرداری و غیره تا تاریخ مزایده اعم از اینکه رقم قطعی آن معلوم شده یا نشده باشد و همچنین حقوق اجرایی کلاً به عهده برنده مزایده خواهد بود و در صورت وجود مازاد وجوه پرداختی بابت هزینه های فوق از محل مازاد به برنده مزایده مسترد خواهد شد ضمناً چنانچه روز مزایده تعطیل رسمی گردد مزایده روز اداری بعد از تعطیلی در همان ساعت و مکان مقرر برگزار خواهد شد. خریداران مکلفند ۱۰ درصد مبلغ پایه کارشناسی به حساب سپرده ثبت جهت شرکت در مزایده تودیع و حضور خریدار یا نماینده قانونی او در جلسه مزایده الزامی است و برنده مزایده مکلف است ظرف ۵ روز از تاریخ مزایده نسبت به واریز ما به التفاوت مبلغ فروش به حساب صندوق ثبت اقدام نماید در غیر این صورت مبلغ تودیعی قابل استرداد نبوده و به حساب خزانه واریز خواهد شد. این آگهی یک نوبت در روزنامه شهر مردم درج لذا خریداران میتوانند در وقت مقرر در اجرای ثبت اقلید حاضر و در جلسه مزایده شرکت کنند.

تاریخ انتشار : ۱۴۰۳/۰۱/۲۱

۲/م.الف- رئیس اداره اجرای اسناد رسمی اقلید- علی درویشی بهلولی

WWW.SHAHRMARDOMDAILY.IR
شهر مردم
روزنامه صبح شهر مردم
سه شنبه ۲۱ فروردین ۱۴۰۳ ■ ۲۹ رمضان ۱۴۴۵ ■ سال نهم ■ شماره ۱۰۴۴

همکاری مجدد علی رهبری با دو ارکستر سمفونیک چین

ایسنا| به دعوت مجدد کشور چین، علی رهبری (رهبر ارکستر و آهنگساز بین‌المللی ایرانی) با دو ارکستر سمفونیک جدید در شهرهای «کینگ داوو» و «گویانگ»، با آثاری از آهنگسازان روس روی صحنه خواهد رفت. اولین کنسرت در تاریخ یکم اردیبهشت‌ماه در شهر کینگ داوو، همراه با ارکستر سمفونیک کینگ داوو «Qin-gdao Symphony orchestra» و دومین کنسرت در تاریخ هفتم اردیبهشت و همراه با ارکستر سمفونیک گویانگ «Guiyang Sym-phony orchestra» خواهد بود. این ارکسترها نیز مانند بیش از ۲۰ ارکستر سمفونیک دیگر کشور چین، هرکدام حدود ۸۵ عضو دارند و ضمن همکاری با رهبران چینی از رهبران دیگر جهان برای بالابردن سطح کیفیت ارکسترشان دعوت به عمل می‌آورند. علی رهبری که اکنون در کنار والری گرگیف رهبر مشهور روسی، سمت رهبری دائم میهمان اپرای مارینسکی در سنت پترسبورگ را به عهده دارد، تا کنون به ۶ ارکستر سمفونیک دیگر کشور چین دعوت شده است. این ارکسترها عبارت از ارکستر فیلهارمونیک چین پکن، ارکستر فیلارمونیک هانکژو، ارکستر سمفونیک شنزن، ارکستر سمفونیک جوانان شماره یک چین در پکن، ارکستر سمفونیک جوانان شماره ۲ چین در پکن و ارکستر فیلارمونیک وهان هستند.

مخاطب؛ بازیگر اصلی «گناه فرشته»

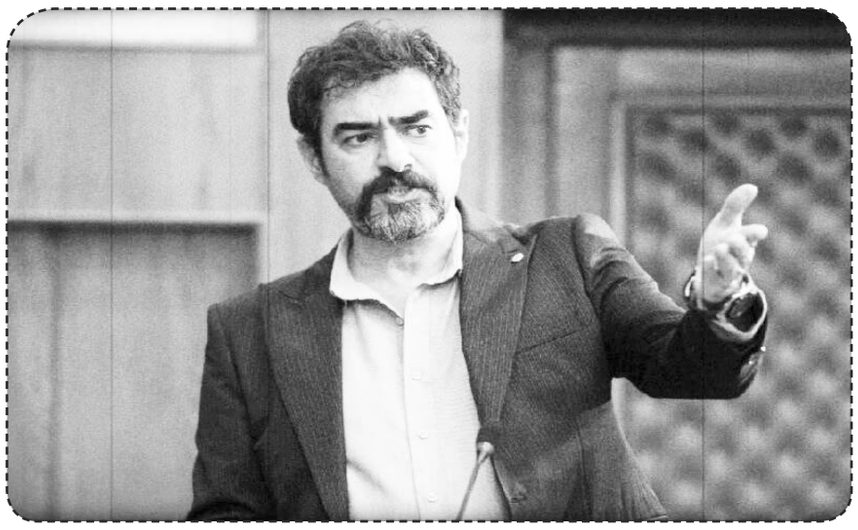

ایرنا| مخاطبان «گناه فرشته» تا امروز دو دسته شده‌اند: بخشی به وضوح از آن عصبی هستند و بخشی به جد از آن لذت می‌برند. اما چرا تا این اندازه صفر و صد؟ احتمالا دلیلش بازی روانی و پنهانی است که سازندگان اثر با ذهن مخاطب راه انداخته‌اند.

معمولا جنجال‌ها در خلا شکل نمی‌گیرند. یعنی در موضوعی مشترک، زاویه نگاه افراد مختلف، بحث با ابعاد گسترده و فراگیر ایجاد می‌کند. با این تعریف، «گناه فرشته» با توجه به حجم بازخوردهای جنجالی‌اش، سریال پرمخاطبی‌است.

پرمخاطب شدن این نوع آثار معمولا امکان‌پذیر نیست. در همه جای جهان، خلق اتمسفری نامعمول با نشانه گذاری‌هایی به ظاهر کلیشه‌ای و آشنا، آن هم برای مخاطب گسترده ریسک بالایی است. چرا که داستان در این نوع روایت، گاه لایه‌هایی آنقدر پنهان و پیچیده پیدا می کند که برای درک عمیق و درستش نیاز به تامل و تفکری جدی است. همین دلیل مهمی می شود که مخاطب عام و درگیر روزمره‌گی، در برابر پذیرش مختصات جدید و خاص جهانِ اثر مقاوم باشد و حتی با وجود احتمال دنبال کردنش از سهل نبودن اطلاعات دریافتی اش عصبی شود. اما گاهی اگر مخاطب اعتماد کند و دل به دل خالقان اثر بدهد شاید حتی در طول مسیر، بُعدی دیگر از خود را کشف کند. کاری که هنر آثار سایکودرام است. نور انداختن بی رحمانه به بخش های تاریک روان و درونیات ذاتی انسان که به مثابه یک آینه برای مخاطب بیرونی عمل می کند.

«گناه فرشته» سریال لجوج و یک‌دنده‌ای است. اهل باج دادن نیست. قوانین دنیای خودش را دارد و به آنها پایبند می‌ماند حتی به قیمت ناسزا شنیدن و گاهی تخریب شدن. یحتمل دلیل یک‌سری واکنش‌های تند و تیز در فضای مجازی به سریال نیز همین باشد. آن هم از سوی مخاطبانی که خود نیز لجوج اند و بیشتر خواستار محصولی منطبق با انتظارات و کلیشه های ذهنی شان هستند.

کدام بازی؟ بعید نیست در هفته های پایانی پخش سریال عده بیشتری فهمیده باشند بازیگر اصلی «گناه فرشته» خودشانند. بله، خودِ خود مخاطب. ولی اصلی ترین مخاطب این داستان کیست؟ وکیل متمول و ظاهرا موفق و باهوشی به نام حامد تهرانی. کسی که درست مثل باقی مخاطبان سریال بی خبر از بازی های پشت صحنه، وارد میدان جنگی مبهم می شود و تا انتها، حیران از اینکه بالاخره دوست و دشمن کیست، روان و دستاوردها و به کل زندگی اش را می بازد. در این بین بی وقفه نیز دانسته ها و قضاوت هایش به چالش کشیده می شود و همزمان شاهد هیچ اتفاق رو به جلویی در طول مسیر نیست، درست مثل باقی مخاطبان!

حامد تهرانی چهل و چند ساله با رنجی ۱۴ ساله از ابهام قتل یا خودکشی مادرش پروانه، در مواجه شدن با گناهِ فرشته، معصومانه و به دور از تحلیل های دنیای واقعی فقط یک چیز می‌خواهد: آن که قاتل مادرش را به درک فرستاده، از طناب دار دور شود. به هر قیمتی و جایی که رسیدن به آن را تا حدی محال می‌بیند تصمیم دیگری می گیرد: خوشحالش کند. باز به هر قیمتی. و در طول سریال این به هر قیمتی را همه جوره معنا می کند.

برای حامد تهرانی برخلاف دیگران و حتی مخاطبان، گناهکار بودن یا نبودن فرشته، مهم نیست. انگیزه‌اش هم از نجات او، شخص فرشته نیست و یحتمل اگر دیگری هم عشیری را کشته بود، باز همه چیزش را برای نجات او از مجازات قصاص حراج می کرد. به قول عماد کار نیمه تمامی، تمام شده و دین بزرگی بر گردن خانواده تهرانی مانده. کاری که به قول پسرش حامد باید همان ۱۴ سال پیش قالش کنده می شد.

اما پذیرش این به هر قیمتی آن هم در موقعیت های این سریال برای مخاطب سخت است. باور عمومی معمولا به دنبال منطق و عرف و قانون در رفتار و مواجه شدن با وقایع است، حتی در یک اثر نمایشی، بی‌آن‌که به یاد داشته باشد او خود نیز امروز حاصل بسیاری از رفتارهای به ظاهر غیرمنطقی است که تنها انگیزه های شخصی و درونی توجیه کننده اش است.

بازی سازندگان «گناه فرشته» با مخاطب نیز حل پازل معمای قتل عشیری نیست. قتل فقط بهانه است. اصل، قضاوت مسیر آدم های قصه است برای رسیدن به خواسته هایشان. هر مخاطبی از زاویه نگاه خودش درگیر انگیزه های مبهم و حتی نامعقول شخصیت های سریال می شود و در این مسیر کلی «چرا؟!» هم پیدا می کند. آن هم با تماشای کلی اشتباه، ترس، رنج، حماقت، عدم درک و پشیمانی از سوی آن ها.

«چرا فرشته با وجود خطر مرگ عاشق حامد شد؟!»، «چرا حامد از همه چیزش برای فرشته گذشت؟!»، «چرا نویدِ متنفر از پدر، عشق سابقش فرشته را نبخشید؟!»، «چرا مهتاب پرونده را همان اول رها نکرد؟!»، «چرا همه چشم بسته به عماد می گویند چشم؟!» و کلی چرای دیگر که سازندگان سریال جواب همه شان را داده اند اما نه آنقدر ساده و دم دستی که مخاطب انتظار دارد، بلکه در تار و پود ساختار اثر و دیالوگ هایش.

از ابتدای داستان مخاطب خیلی زود، از روی کنش و واکنش شخصیت ها به وقایع، شروع می‌کند به قضاوتشان. طبیعی است. اما نکته جذاب، بازخوردهایی است که نشان می دهد در طول مسیر مدام این قضاوت ها دستخوش تغییر شده. حامدِ باهوش و متعهد می شود وکیلی احمق و هوسباز، فرشته معصوم و بی گناه می شود شروری ترسناک، مهتاب نچسب و خائن، می شود بیچاره ای مُحق و مظلوم، عماد ادیب و از کار افتاده می شود پدرخوانده پست فطرت و غیر قابل درک و ... و احتمالا بی ثباتی در امکان قضاوت قطعی و دقیق آدم های داستان و انگیزه هایشان تحسین برانگیزترین بخش سریال «گناه فرشته» باشد.

اوج مواجه شدن مخاطب با قضاوت هایش هم صحنه ملاقات خصوصی و اعدام فرشته است. جایی که مخاطب نمی داند آیا از نظرش فرشته باید برای کشتن عیاش و آدمکشی چون عشیری اعدام شود یا برای دلبری کردن بی‌پروا و نامعقول با وکیل خوش تیپ و متاهلش؟! و اصلا آیا بعد از این همه وقایع از اعدام فرشته باید خوشحال باشد یا غمگین. یا اگر من جای نوید بودم و می دانستم پدرم با دختر جوانی که عاشقش بودم چه کرده باز قصاص می خواستم یا پس از وقایعی که اتفاق افتاده طناب دارش را سفت تر می کردم؟ دوراهی هولناکی است برای ناخودآگاه ذهن مخاطب. جایی که بی پرده با خودش مواجه می شود و دیگر مطمئن نیست با دیدن همه وقایع باز هم به قضاوت درستی از آدم های قصه رسیده یا نه؟ سوالی که لازم است در زندگی روزمره و مواجه شدن با آدم ها و وقایع شخصی و اجتماعی نیز مدام در ذهنمان بچرخد.

مخاطب «گناه فرشته» طی داستان این سریال مدام در دو راهی های اخلاقی قرار می‌گیرد و باید سوالات اساسی و جدی ای از خودش بپرسد. سوالاتی که شاید جوابش بنیان های فکری و اخلاقی اش را به هم بریزد. خب احتمالا قرار گرفتن در چنین موقعیتی برای هیچ مخاطبی احتمالا آسان و دوست داشتنی نیست. به قول آگاتا کریستی «سوالهایی وجود دارد که شما از ترس شنیدن جواب هرگز نمی‌پرسید.» پس ترجیح می دهد یا فرار رو به جلو کند، یا سختی این موقعیت را به جان بخرد و خود را در بوته آزمایش بگذارد و یا مثل خیلی ها بی تفاوت فقط کمی دورتر از طناب دار بایستد و همراه تخمه خوردنش مراسم را تماشا کند و بعد هم به ادامه زندگی اش برسد. موقعیت آشنایی نیست؟!

از آن طرف «گناه فرشته» سریالی کاملا نمادین است. منتها با واقعیت به شکل جدی و ملموسی ترکیب شده. همین می شود که عده ای با اشاره به آن بخش های به ظاهر واقعی، باور نمی کنند جور متفاوت تری هم می شود بخش‌های دیگر سریال را دید و تحلیل کرد. با اینکه زندان و زندانی و دادگاه در این سریال نسبت به واقعیت ایرانی اش بسیار غیر واقعی است، اما نمادین بودنش آخرین چیزی است که به ذهن برخی می رسد.

شاید ناخودآگاه ما از بازی ای که در آن قرار می گیرد لذت می‌برد بی آنکه صراحتا توسط خودآگاهمان اعلامش کند

شاید چون اگر این نمادین بودن را بپذیرد آن‌گاه مجبور است باقی چیزها را هم با همین فیلتر نگاه کند. آن وقت ممکن است خودش یا زندگی اش را لا به لای مفاهیم داستان پیدا کند. طبیعتا مواجه شدن بی پرده با خود و جهان پیرامونی که در شکل دادن به آن موثریم و قضاوت آن از بیرون، جزو سخت ترین لحظات زندگی هر انسانی است.

البته بخشی از ایراد گرفتن ها در این زمینه هم شاید به بازی های درست بازیگران اصلی بر می‌گردد. آن ها خیلی واقعی در جهانی نمادین قرار گرفته اند و مخاطب مدام دوست دارد با پیش فرض های آماده اش آن ها را قضاوت کند تا زود فیتیله تعمق را پایین بکشد؛ اما سازندگان سریال نمی گذارند.

آن‌ها مدام ذهن مخاطب را برای کشف درونیات آدم های قصه‌شان تحریک می‌کنند. مخاطب هم لجوجانه مقاومت می‌کند. باید به دقت شخصیت ها را ببینی، حرف هایشان را بشنوی، عمق و دلیل روابط شان را درک کنی و بعد با تحلیلی درست و چند جانبه به درک درستی از رفتارشان برسی. این همان ریسک بزرگ سازندگان «گناه فرشته» است. ایجاد جدل در ذهن مقاوم مخاطب و مواجه کردن با حقیقت تفکرش در سنجش و قَضاوت. نتیجه این جدل ها نیز طبیعتا همیشه برای مخاطبان مثبت نیست.

«گناه فرشته» روایتی است از تشویش، تنهایی، ترس، رذالت، بی پروایی و عقده های عمیق ذات انسانی. بدون چاشنی امید. با مدل روایتی عامه ناپسند، آرام، سنگین، حراف و نمادگرا. حالا همانطور که هر هنرمند حق روایت هر داستانی را دارد، هر مخاطبی نیز حق ندیدن و نشنیدنش را. کما اینکه هر کدام‌مان فیلم و سریال و کتاب نیمه تمام و رها نشده در زندگی کم نداریم. اما اگر گاهی نمی‌دانیم چرا درگیر اثری می‌شویم که به ظاهر حتی دوستش هم نداریم، شاید تنها یک تغییر زاویه دید همه چیز را حل کند. شاید ناخودآگاه ما از بازی ای که در آن قرار می‌گیرد لذت می‌برد بی آنکه صراحتا توسط خودآگاهمان اعلامش کند.

«گناه فرشته» تماشاگرش را جدی گرفته و تجربه ای شده که می توان درباره ابعاد مختلف روانکاوانه، سیاسی- اجتماعی و حتی ساختاری اش حرف زد، نقاط ضعف و قوت برایش پیدا کرد، مخالف و موافق آدم های قصه اش بود و لایه هایش را بیشتر شکافت و این ویژگی مهمی است برای یک اثر.

زمین را خالی بگذاریم دیگران برای کودکان ما خوراک فکری منتشر می‌کنند

ایرنا| مدیر آژانس ادبی و ترجمه سلجوق گفت: ایران کشوری با فرهنگ غنی و نویسندگان بزرگ است که می‌توان کتاب‌های با محتوای ارزشمند برای کودکان منتشر کرد، اگر زمین بازی را خالی کنیم دیگران برای کودکان ما خوراک فکری تولید و منتشر می‌کنند.

نازیلا جواد پور درباره شرکت در نمایشگاه کتاب کودک بولونیا اظهار داشت: این دوره از نمایشگاه در تاریخ ۲۰ تا ۲۳ فروردین (۸ تا ۱۱ آپریل ۲۰۲۴) با حضور ۷۵ کشور در ۱۲۰۰ غرفه برگزار خواهد شد. در این نمایشگاه بخش گروه کودک و نوجوان از همه کشورها و گروه‌های چند رسانه‌ای و پویانمایی فعالیت خواهند کرد. به همین دلیل شرکت در این نمایشگاه فرصت خوبی برای آژانس‌های ادبی است.

مدیر آژانس ادبی و ترجمه سلجوق با تاکید بر تاثیر شرکت آژانس‌های ادبی در نمایشگاه‌های بین‌المللی، گفت: در نتیجه شرکت در نمایشگاه‌های بین‌المللی کتاب، می‌توانیم تجربیات خود را به نمایشگاه کتاب تهران انتقال بدهیم و برای کودکان و جامعه مفید باشیم. زیرا با استفاده از ایده‌های قبلی نمی‌توانیم کودکان امروز را به کتابخوانی دعوت کنیم. اگر زمین بازی را خالی بگذاریم تغذیه فکری کودکان ایرانی باب میل دیگران خواهد شد و خوراک فکری تولید و منتشر می کنند.

به گفته جوادپور نمایشگاه کتاب کودک بلونیا فرصت خوبی برای استفاده از ایده‌های جهانی در قالب اسلامی است. ایران کشوری با فرهنگ غنی و نویسندگان بزرگ است. این در حالی است که کتاب‌هایی با تیراژ بالا منتشر می‌شود که محتوای آن مناسب کودکان نیست.

کتاب‌هایم را زیر نظر روان‌شناس به چاپ می‌رسانم

مدیر آژانس ادبی و ترجمه سلجوق با اشاره به اینکه تا به این روز چند کتاب در حوزه کودک و نوجوان تالیف و منتشر کرده است، گفت: کتاب‌های به زبان‌های مختلف ترجمه و در دیگر کشورها منتشر شده است. همواره کتاب‌هایم را زیر نظر روان‌شناس به چاپ می‌رسانم زیرا ممکن است مسائلی از دیدگاه نویسنده مهم نباشد و روان‌شناس بر آن آگاهی داشته باشد.

جوادپور درباره اقداماتی که برای حضور در نمایشگاه بولونیا انجام داده است، توضیح داد: تقریبا ۱۵ جلد کتاب درباره فرهنگ ایرانی زیر نظر انتشارات سلجوق منتشر کردیم و آژانس حدود ۸۰۰ کتاب برای نمایشگاه بولونیا آماده کرده است؛ با شناختی که از نمایشگاه‌های بین‌المللی و نمایشگاه بولونیا داریم فکر می‌کنم این کتاب‌ها می‌توانند برای کشور ایتالیا و کشورهای اروپایی مفید باشد. این کتاب‌ها منتشر شده است.

در طول ۱۴ سال فعالیت حتی یک گرنت (طرح حمایت) هم نگرفتم

مدیر آژانس ادبی و ترجمه سلجوق درباره لزوم ثبت جواز کارگزاری‌ها بیان کرد: این الزام تقریبا از اوایل زمستان اتفاق افتاد و به آژانس‌های ادبی ابلاغ شد، پیگیر این مساله هستم و گفتند مشخصات و نوع پیگیری را ارسال می‌کنند، اما با گذشت بیش از ۳ ماه هنوز اطلاعاتی به آژانس‌های ادبی ابلاغ نشده است.

جوادپور با اشاره به سابقه ۱۴ ساله فعالیت در حوزه بین‌المللی، افزود: حتی یکبار هم نتوانستیم برای کتابی تایید گرنت(طرح حمایت از ترجمه و انتشار کتاب ایرانی) را دریافت کنیم. طی چند جلسه مسائل را با مسئولان مطرح کردیم، اعلام شده که حل می‌شود. بارها ناشران درجه یک کشورها را برای دریافت گرنت معرفی کردیم، اما متاسفانه روسفید نشدیم.

کتاب سنگ‌نگاره‌ها یک سند تاریخی است

مدیر آژانس ادبی و ترجمه سلجوق درباره نمایشگاه قزاقستان که بعد از بلونیا برگزار می‌شود، گفت: بعد از نمایشگاه کتاب بلونیا از ۲۹ فروردین تا ۲ اردیبهشت ۱۴۰۳ به نمایشگاه کتاب آستانه پایتخت قزاقستان دعوت هستیم. در قزاقستان با ناشران مهم همکاری می‌کنیم و دو کتاب را با ناشری با نام «آتش» ترجمه و منتشر کردیم.

پیگیر دریافت مجوز هستم و گفتند مشخصات و نوع پیگیری را ارسال می‌کنند، اما با گذشت بیش از ۳ ماه هنوز اطلاعاتی به آژانس‌های ادبی ابلاغ نشده است

جوادپور درباره کتابی که با همکاری ناشر قزاقستانی ترجمه و منتشر شده است، توضیح داد: این کتاب در مورد سنگ‌نوشته‌ها است. این کتاب را در همکاری با تدا ترکیه(گرنت ترکیه)، به فارسی و انگلیسی ترجمه کردیم. این کتاب سند تاریخی است. کلیه سنگ‌نوشته‌ها از هفت کشور جمع‌آوری شده است. می‌توان گفت متخصصان در این کتاب اطلاعات از آسیای میانه را کامل کار کردند.

به گفته او اطلاعات سنگ‌نگاری از قزاقستان، قرقیزستان، مغولستان، ترکمنستان، جمهوری آذربایجان، ترکیه، چین و روسیه در کتاب کار شده است. در ایران هم تیم تخصصی سنگ‌شناسی تشکیل شد، محمد ناصری فرد پژوهشگر سنگ‌نگاره‌های ایران در این حوزه کار می‌کند و برای کتاب مقدمه نوشته است. سنگ‌نگاره‌های ایران و منطقه می‌تواند به کتاب منبعی برای پژوهشگران تبدیل شود.

جوادپور با اشاره به شکل‌گیری همکاری میان ایران و ترکیه در روند تولید این کتاب، بیان کرد: برنامه‌هایی برای رونمایی از این کتاب در نمایشگاه بین‌المللی کتاب در نظر داریم. سفیر کشور ترکیه در این برنامه حضور خواهد داشت. نویسنده کتاب به رحمت خدا رفت، در غیاب او پرفسور یلیماز ایشیل برای سخنرانی در این برنامه دعوت شد، اما هنوز زمان و تاریخ دقیق این مراسم از طرف خانه کتاب و ادبیات ایران تایید نشده است.

اکران همزمان «مست عشق» در ایران و ترکیه

«هانده ارچل» به ایران می‌آید؟

ایسنا| پخش‌کننده فیلم «مست عشق» از برنامه‌ریزی برای اکران همزمان این فیلم در ایران و ترکیه و حضور بازیگران خارجی آن در کشورمان خبر داد.

در پی اعلام تاریخ اکران عمومی فیلم «مست عشق» حسن فتحی که محصولی مشترک از ایران و ترکیه است، علی سرتیپی - مدیرعامل شرکت پخش «فیلمیران» با اشاره به اینکه نسخه مورد نظر کارگردان و تهیه‌کننده اکران خواهد شد، بیان کرد: ابتدا درنظر داشتیم فیلم را از عید فطر (۲۲ فروردین) اکران کنیم اما به ۲۹ فروردین موکول شد چون در حال مذاکره برای اکران همزمان فیلم در ترکیه هستیم.

او یادآور شد: برنامه‌ریزی اولیه برای اکران فیلم از اواخر فصل بهار بود که بنا به تصمیم دوستان از همین ماه روی پرده می‌رود و شاید به همین دلیل یکی دو هفته دیرتر اکران «مست عشق» در ترکیه آغاز شود.

به گفته سرتیپی بعد از اکران «مست عشق» در ایران و ترکیه، پخش بین المللی آن که برعهده شرکت ترکیه‌ای است آغاز خواهد شد.

او در پاسخ به اینکه با توجه به حضور بازیگرانی سرشناس از ترکیه همچون هانده ارچل، آیا برنامه‌ریزِی برای حضور آن‌ها در ایران انجام شده است، گفت: قطعاً این اتفاق رخ می‌دهد و به محض نهایی شدن درباره آن اطلاع رسانی می‌شود.

سرتیپی با تشکر از وزارت ارشاد برای همراهی در اکران فیلم درباره پیش‌بینی خود از میزان استقبال مخاطبان این روزهای سینما که بیشتر کمدی‌پسند شده‌اند، اظهار کرد: فکر می‌کنم با اکران «مست عشق» اتفاق خوبی در سینمای غیرکمدی ایران در سال جدید رخ دهد چون این فیلم هم به لحاظ ساخت و هم بازیگران پتانسیل کافی را برای جذب مخاطب دارد. «مست عشق» به عنوان یک محصول مشترک در خارج از ایران ساخته شده و می‌تواند جهانی هم باشد.

در «مست عشق» که به نویسندگی فرهاد توحیدی و به تهیه‌کنندگی مهران برومند ساخته شده، شهاب حسینی، پارسا پیروزفر، حسام منظور، هانده ارچل، ابراهیم چلیک‌کول، سلما ارگچ، بنسو سورال، بوراک توزکوپاران و بوران کوزوم بازی کرده‌اند.

داستان فیلم همزمان با دوران زندگی مولانا و شمس تبریزی اتفاق می‌افتد که شهاب حسینی در نقش شمس تبریزی، پارسا پیروزفر در نقش مولانا و هانده ارچل در نقش کیمیا خاتون حضور داشته‌اند.

انتشار کتاب چهارم «سایه‌های جادو»

ایسنا| محمد جوادی مترجم آثار وی. ای. شواب در ایران از انتشار جدیدترین اثر این نویسنده با عنوان «رشته‌های شکننده قدرت» خبر داد.

جوادی درباره این نویسنده گفت: وی. ای. شواب نویسندهٔ ژانر فانتزی است که بالغ بر ۳۰ عنوان رمان به صورت مجموعه‌های چند جلدی، داستان کوتاه و مجموعه داستان در این حوزه نوشته است.

مترجم رمان «۲۶۶۶» درباره جدیدترین اثر شواب گفت: «رشته‌های شکنندهٔ قدرت»، بخش چهارم از مجموعه «سایه‌های جادو» است؛ داستانی دربارهٔ دنیاهای موازی که مانند صفحات یک کتاب، در دل هم قرار گرفته‌اند، چهار لندن. به گفته خود نویسنده این رمان قسمت اول از سه‌گانه «رشته‌های قدرت» است. اما از آنجا که شخصیت‌ها و حال و هوای داستان کاملا با سه‌گانه «سایه‌های جادو» مرتبط است و در این کتاب همچنین فلاش بک به رویدادهای مجموعه قبل می‌زند مخاطب برای فهم بهتر فضا، سه کتاب قبل را باید خوانده باشد.

جوادی در پایان درباره موضوع این دو مجموعه گفت: در مجموعه «سایه‌های جادو» به دلیل گسترش سریع جادو، چهار لندن موازی مجبور می‌شوند درهای بین خود را برای محافظت از خود مهر و موم کنند. معدود جادوگرانی با نام آنتاری که می‌توانستند درها را باز کنند با گذشت زمان محو شده‌اند و حالا، فقط سه آنتاری مانده‌اند. و در ادامه در «رشته‌های شکنندهٔ قدرت»، پس از گذشت هفت سال، دختری با توانایی جادویی غیرعادی، دستگاهی را در اختیار می‌گیرد که می‌تواند سرنوشت هر چهار جهان را تغییر دهد. او تنها کسی است که می‌تواند آن‌ها را دور هم جمع کند یا از بین ببرد.

«افسانه نمکی» به رقابت «جایزه تیفلو و تکتوس ۲۰۲۴» راه پیدا کرد

ایرنا| کتاب حسی لمسی «افسانه نمکی» برای رقابت بین‌المللی «جایزه تیفلو و تکتوس۲۰۲۴» از طرف شورای کتاب کودک معرفی شد. گروه جوایز کتاب برای کودکان با نیازهای ویژه شورای کتاب کودک از میان کتاب‌های رسیده، « افسانه نمکی » با ساخت و طراحی ستاره اقتداری را به عنوان نامزد رقابت بین‌المللی جایزه تیفلو و تکتوس ۲۰۲۴ معرفی کرد. داوران گروه جوایز کودکان با نیازهای ویژه شورای کتاب کودک، متشکل از مرضیه شاه کرمی، سوده کریمی، مرجان ریحانیان، ماندانا رضوی زاده، میترا مؤدب، فریبا کیهانی و طاهره بشیر بودند. مسعود طاهریان نیز به عنوان مشاور در گروه حضور دارند. کتاب حسی لمسی «افسانه نمکی» براساس روایتی که در کبودرآهنگ همدان وجود دارد بازنویسی و از معماری و ابزارهای سنتی ایرانی برای فعال کردن کودکان کم بینا و نابینا در حین خواندن کتاب استفاده شده است. تکتوس موسسه‌ای فرانسوی است که فعالیت خود را از سال ۱۹۹۹ در زمینه ترویج ساخت کتاب‌های حسی لمسی در جهان آغاز کرده است. این موسسه با همکاری کشورهای متعدد، هر دو سال یک‌بار جوایزی را به بهترین اثر حسی لمسی دریافت شده از سوی نمایندگان خود اهدا می‌کند. شورای کتاب کودک، نماینده موسسه تکتوس در ایران است و هر دو سال یک‌بار به‌منظور ترویج خواندن در میان نابینایان و کم‌بینایان و نیز گسترش هنر ساخت کتاب‌های حسی- لمسی، آثار رسیده را مورد بررسی و داوری ملی قرار می‌دهد و سپس آثار منتخب برای داوری بین المللی به موسسه تکتوس ارسال می‌شوند. شورای کتاب کودک برای نامزد این دوره آرزوی موفقیت دارد.

WWW.SHAHRMARDOMDAILY.IR
شهر مردم
سرگرمی
سه شنبه ۲۱ فروردین ۱۴۰۳ ■ ۲۹ رمضان ۱۴۴۵ ■ سال نهم ■ شماره ۱۰۴۴

بیدمشک

گلاب و بیدمشک، هر دو به خاطر خواص درمانی و آرام‌بخشی‌شان شناخته شده‌اند و در تقویت قلب و سیستم عصبی نقش موثری دارند. این ترکیبات طبیعی، با تاثیر مثبت خود بر روی قلب و اعصاب، می‌توانند به بهبود عملکرد و تناسب این ارگان‌های حیاتی کمک کنند. علاوه بر این، مصرف مناسب این دو ماده می‌تواند به افرادی که با مشکل کم‌خونی و ضعف عمومی بدن مواجه هستند، کمک کند. بیدمشک، گیاهی با خواص بیدارکننده و آرام‌بخش، به عنوان یک راهکار طبیعی برای رفع بی‌خوابی‌های شبانه شناخته می‌شود. برگ و گل‌های این گیاه، به خاطر تأثیرات مثبتشان بر سیستم عصبی، به تسکین اختلالات خواب کمک می‌کنند. تهیه دمنوش از برگ یا گل خشک شده بیدمشک با افزودن ۵۰ گرم از آنها به یک لیتر آب جوش و دم کشیدن برای مدت ده دقیقه، پیشنهاد می‌شود. این دمنوش، که پیش از وعده‌های غذایی مصرف می‌شود، نه تنها به بهبود کیفیت خواب کمک می‌کند بلکه به آرامش اعصاب نیز مساعدت می‌نماید. بیدمشک به خاطر داشتن خاصیت ضدالتهابی، در کاهش تب و تنظیم دمای بدن اثربخش است. استفاده از پودر پوست بیدمشک، که با خیساندن یک قاشق مرباخوری از آن در ۲۰۰ گرم آب سرد برای ۸ ساعت و سپس صاف کردن تهیه می‌شود، توصیه می‌گردد. مصرف روزانه سه پیمانه از این محلول، به همراه کمی عسل برای رفع تلخی آن، در درمان تب نقش مؤثری دارد و به تسکین علائم بیماری کمک می‌کند.

آشپزی

امگشت پلو

مواد لازم

پیاز	۱ عدد بزرگ
سیر	۵ حبه
نمک و فلفل	به مقدار لازم
زردچوبه	به مقدار لازم
شنبلیله خرد شده	۱۰۰ گرم
گشنیز خرد شده	۱۰۰ گرم
تن ماهی	۱ عدد
کشمش پلویی	۱ فنجان
برنج	۴ پیمانه

این برنج از انواع برنج های قاطی اســـت که با تن ماهی و سبزی های معطر و کشمش مخلوط می شود و ســـرو می گردد. این غذا یک غذای خوزستانی اســـت که طعم و عطر فوق العاده ای دارد. اســـتفاده از تن ماهی در این غذا، علاوه بر طعم ماهی، ســـریع تر و آسان تر از ماهی است و به راحتی و بـــدون نگرانی از تیغ ماهی صرف می شود. می توان مخلفات را با برنج مخلوط یا به طور جدا روی آن ریخت که بسته به سلیقه هر کس می تواند متفاوت سرو شود.

■ مرحله اول

برای تهیه امگشت پلوی مجلسی در ابتدای کار برنج را شسته و درون آب و نمک به مدت ۱ ساعت خیس می کنیم. سپس درون یک قابلمه را آب می ریزیم و روی حرارت قـــرار می دهیم تا به جوش آید. آبی که با آن برنج را خیســـانده ایم دور می ریزیم.

■ مرحله دوم

سپس برنج را با کمی نمک درون آب جوش اضافه می کنیم تا نیم پز شود. پس از این که برنج نیم پز شد، آن را درون آبکش ریخته و کنار می گذاریم. پیاز را شسته و پوست می کنیم و به صورت خلال ریز خرد می کنیم. یک تابه بر می داریم.

■ مرحله سوم

درون آن کمی روغـــن می ریزیم و روی حرارت قرار می دهیم تا داغ شود. پیاز ها را به تابه اضافه کرده و تفت می دهیم تا طلایی و سبک شود. سیر را پوست می کنیم و رنده می کنیم و به پیاز های در حال سرخ شدن، اضافه می کنیم.

■ مرحله ۴

ســـپس به خوبی تفت می دهیم تا بوی سیر نیز خارج شود. نمک و فلفل و زردچوبه را اضافه کرده و کمی تفت مـــی دهیم تا عطر و بوی ادویه ها هم خارج شود. سپس گشنیز و شـــنبلیله ساطوری شده را به آن اضافه می کنیم.

■ مرحله ۵

حالا اجازه می دهیم تا خوب سرخ شود و رنگ آن تغییـــر پیدا کند. تن ماهی را درون یک قابلمه کوچک با کمی آب می گذاریم روی حرارت تا ۲۰ دقیقه بجوشد. ســـپس تن را باز کرده و وقتی که سبزی ها به خوبی سرخ شـــد، به مواد اضافه می کنیم.

■ مرحله ۶

در این مرحله مواد را کمی تفت می دهیم. در این مرحله کشمش را که شسته و آب آن خارج شده اســـت، به مواد اضافه کرده و کمی تفت می دهیم و از روی حرارت بر مـــی داریم. یک قابلمه بر می داریم. کـــف آن را کمی روغن ریخته و با ته دیگ دلخواه کاور می کنیم.

■ مرحله ۷

سپس یک لایه برنج آب کش شده و یک لایه از ســـبزی و تن ماهی می ریزیم. این کار را تا وقتی که مواد و برنج تمام شـــود تکرار می کنیم. سپس قابلمه را روی حرارت خیلـــی کم قرار می دهیم تا برنج به مدت ۴۵ دقیقه دم بکشـــد و غذا آماده شود.

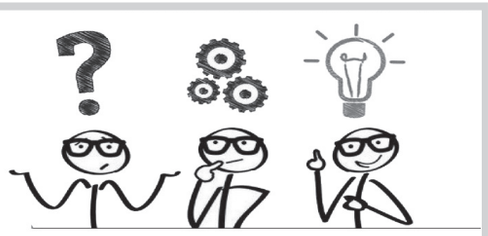

۲۰۴ – در جای خالی چه عددی قرار می گیرد؟

جواب معمای ۲۰۳

(۱۸)

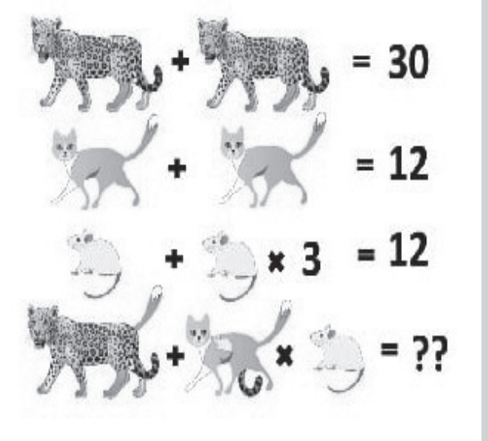

تهیه حمیسه

مواد لازم

دل گوسفندی	۱ عدد
قلوه گوسفندی	۱ عدد
جگر گوسفندی	۲۰۰ گرم
پیاز	۲ عدد متوسط
گوجه فرنگی	۳ عدد
رب گوجه فرنگی	۲ قاشق غذاخوری
نمک	۱ قاشق چایخوری
فلفل سیاه	۱ قاشق چایخوری
زردچوبه	۱ قاشق چایخوری
فلفل قرمز	۱ قاشق چایخوری
پودر کاری	۱ قاشق چایخوری

حمیســـه عربی یکی از انواع غذاهای خوشمزه و ســـنتی ایرانی اســـت که با دســـتورهای متنوعی تهیه می شـــود. این غذای خوشـــمزه با دل، قلوه و جگر گوســـفندی تهیه می شـــود و به همین دلیل یک گزینه مناسب برای تقویت بدن و پیشـــگیری از کم خونی می باشد. این غذای خوشمزه شباهت زیادی به خوراک جغور بغور دارد و اصالتا متعلق به استان های جنوبی کشورمان می باشد. همانطور که مطمئنا می دانید غذاهای جنوبی تند و تیز و پر ادویه هستند، البته اگر دوست نداریـــد این غذا خوشـــمزه را به صورت تند درست کنید، می توانید آنرا با ادویه کمتری درست کنید، برای مشاهده این آموزش آشپزی در ادامه با سایت آموزشی چی شی همراه باشید.

■ مرحله ۱

برای تهیه حمیسه خوشمزه ابتدا دل و جگر و قلوه را می شـــوییم و روی تخته آشپزخانه به صورت جداگانه هر کدام را مکعبی خرد می کنیم.پیاز را پوست می گیریم و می شوییم و روی تخته آشپزخانه نگینی خرد می کنیم و کنار می گذاریم.

■ مرحله ۲

گوجه فرنگی ها را می شوییم و از وسط نصف می کنیم و روی تخته آشپزخانه قرار می دهیـــم و ریز خرد می کنیم(یا داخل خردکن می ریزیم و پوره شده تحویل می گیریم)تابه ای را روی حرارت بسیار ملایم می گذاریم.۰

■ مرحله ۳

حالا کمی روغن داخل آن می ریزیم و پیازها را اضافه می کنیم و تفت می دهیم تا کمی سبک شود و دل های خرد شده را اضافه می کنیم(چون دل دیرتر از همه می پزد) و چند دقیقه تفت می دهیم تا رنگ آن کاملا تغییر کند.

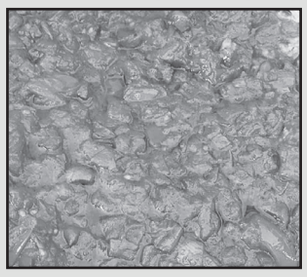

■ مرحله مرحله ۴

بعد قلوه را اضافه می کنیم و تفت می دهیم تا رنگ آن روشن شود و بعد جگر ها را می افزاییم و زردچوبه،فلفل سیاه،فلفل قرمز(در صورت دلخواه)پودر کاری و نمک را روی مـــواد می پاشـــیم و مخلوط می کنیم

■ مرحله ۵

سپس مواد را به اطراف تابه می کشیم و وسط تابه رب گوجه فرنگی را می ریزیم و به مدت ۱ دقیقه تفت می دهیم تا بوی خامی آن گرفته شود و بعد با مواد مخلوط می کنیم و گوجه فرنگی ها را اضافه می کنیم

■ مرحله ۶

سپس همگی مواد را خوب زیر و رو می کنیم تا کاملا ترکیب شـــوند و اجازه می دهیم تا با حرارت ملایم گوجه فرنگی ها آب موجودش تبخیر شود.حدودا ۱۰ الی ۱۵ دقیقه بعد حمیســـه جنوبی ما آماده شده اســـت و داخل بشقاب می کشیم و با نان نوش جان کنید.

جدول

افقی:

۱اثری از قطب الدین شیرازی* ۲ زه کمان – جشنواره سینمایی فرانسه – بانگ شـــغال *۳ خاک صنعتی – سخن دانان – ماهی عرب *۴ شیخ اشراق *۵ محبوب – انصاف – صاحب ۶ نوعی دستگاه نمایشی – مسطح *۷ جلوه گری – دوســـتدار – وزن موسیقی*۸ از بنادر مهم یمن *۹ ناپـــاک – دودمان کدر – گذرگاه رود *۱۰ کینه تـــوزی و انتقام – تازه و جدید – بخش متحرک میز *۱۱ اختیار از دست داده

***

عمودی:

۱ اثری از علامـــه دهخدا *۲ ترش و شـــیرین – لغزنده – از اعمال ریاضی *۳ حرف ربط – زنبیل – مانند * ۴شـــیطان – از خدایان باستان *۵ آزردگی خاطر – یگانگی *۶ چشـــمه – دریایی در شمال اقیانوس آرام *۷ نوعی حلوا – فیلمی از بهروز افخمی *۸ دختر ترکی – افسرده و ملول*۹ خاکســـتری رنگ – پایتخت کشور اتریش – بالاپوش مردانه *۱۰مجلس مهمانی – فطرت – حشـــره موذی *۱۱ نویســـنده فرانسوی کتاب بی خانمان

جدول شماره ۷۷

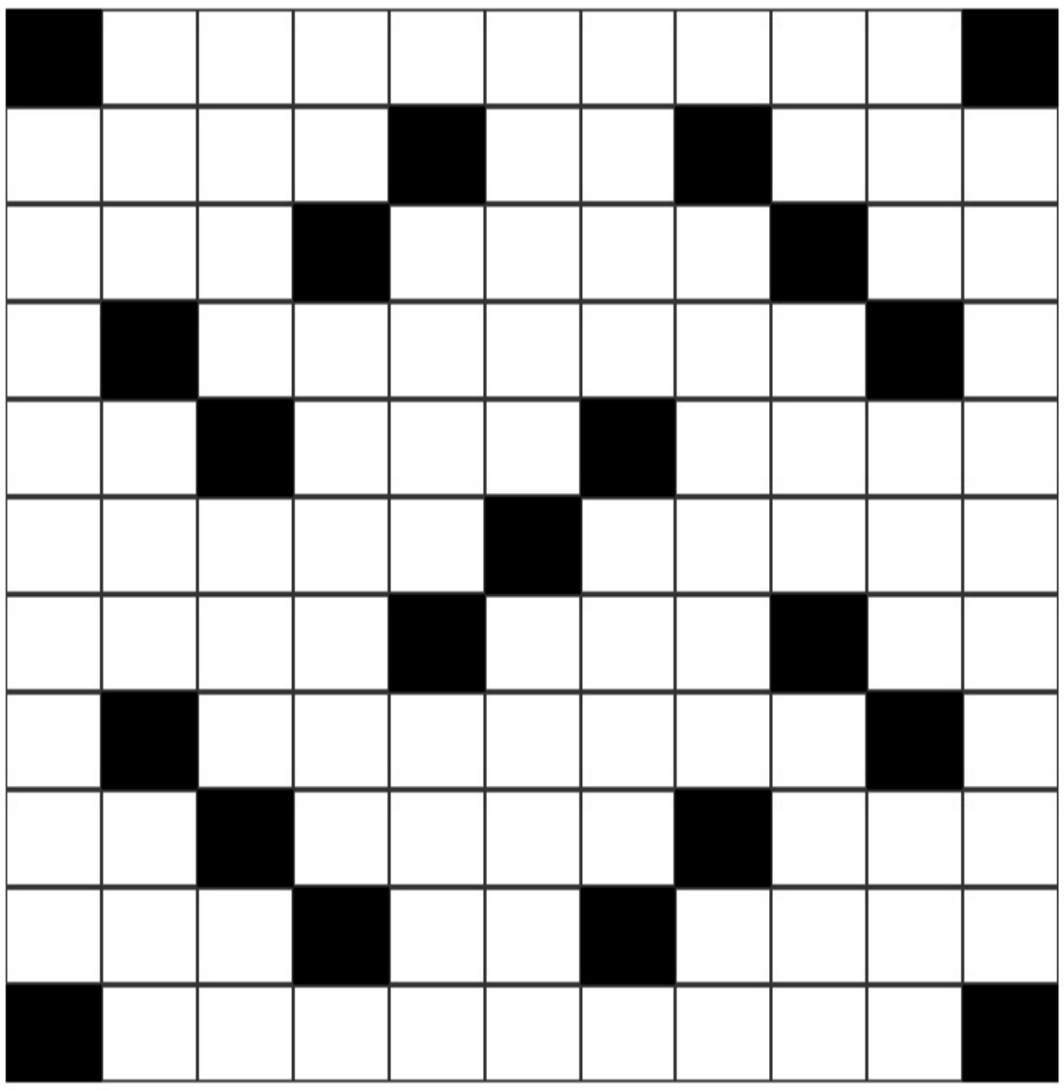

جواب جدول شماره ۷۶

	۱	۲	۳	۴	۵	۶	۷	۸	۹	۱۰	۱۱	۱۲	۱۳	۱۴	۱۵
۱	ا	ژ	ی	پ	ت	و	ل	و	ژ	ی	■	م	ن	ب	ت
۲	ر	ا	ک	د	■	ج	ا	■	خ	ش	ب	■	ا	ر	ز
۳	ا	ژ	ه	■	ا	و	و	ل	■	ت	ن	ب	ک	■	ی
۴	م	ه	■	د	ر	ن	د	ا	ک	■	ی	م	ا	ن	ی
۵	ب	■	خ	ا	ش	■	ف	ن	ج	ا	ن	■	م	ا	ن
۶	خ	و	ب	ی	■	ت	و	■	ی	س	■	و	ی	ر	ا
۷	ش	ر	ا	■	ا	ب	ک	م	■	ل	ف	ت	■	و	ت
۸	■	ا	ز	ا	م	ر	و	ز	ت	ا	ه	ر	گ	ز	■
۹	ا	و	■	ه	ن	ی	■	د	ا	ی	م	■	ی	د	ک
۱۰	ع	ی	ا	ن	■	ز	د	■	ک	د	■	ک	و	ن	ا
۱۱	ت	ن	ک	■	ا	ی	س	و	س	■	ک	و	ه	■	ر
۱۲	ص	ی	ا	ن	ت	■	ت	ا	ی	ل	ن	د	■	و	ا
۱۳	ا	■	د	ر	و	ن	■	ت	م	ا	س	■	ن	ا	ی
۱۴	م	ه	م	■	ر	ق	ت	■	ت	ر	■	ف	ی	ل	ی
۱۵	ی	ت	ی	م	■	ب	خ	و	ر	و	ب	خ	و	ا	ب

فال روزانه

فروردین

اگر مـــی خواهید امروز حرکت های بزرگی انجام دهید، باید به برنامه پایبند باشـــید. در حالی که گاهی اوقات می‌توانید با برنامه‌ریزی کم یا بدون برنامه‌ریزی به تجربه‌های عالی دســـت پیدا کنید، چیزهای بزرگ – آن‌هایی که به رویاها و اهداف نهایی شـــما مرتبط هستند – به عزم و اقدام بیشتری نیاز دارند. امروز با ارائه یک برنامه بازی در مسیر درست قدم بردارید.

اردیبهشت

در حالـــی کـــه تلاش برای کارکردن چیزی شایســـتگی زیادی دارد، اما زمانی پیش می‌آید که ســـیزیف بی‌وقفه یک تخته سنگ را به بالای کوه هل می‌دهد. امروز، به آن احساســـی که در دل خود دارید گوش دهید که به شـــما می گوید بالاخره زمان رها کردن فرا رسیده است. این یک شکست نیست - این یک تجسم مجدد از نحوه فکر شما است.

خرداد

برای به دســـت آوردن آنچه می خواهید، باید به خوبـــی ارتباط برقرار کنید. در حالی که با ارتباط غریبه نیستید، باید مطمئن شوید که با فرد مناسب به روش درست صحبت می کنید. امروز آن مکالمه بزرگی را که به تعویق انداخته اید داشته باشید. ممکن است در نهایت به پاسخ هایی که امیدوار بودید برسید.

تیر

بـــه دنبـــال تکه های کوچک خوش شانسی باشـــید که می توانند کل روز شما را بهتر کنند. اگر با چشمان و قلب باز راه می روید، ممکن است در فرصت هایی اتفاق بیفتد که شاید هرگز متوجه آن نشـــده باشید. این کائنات است که امروز راه را به شما نشان می دهد، و شرم آور است که اجازه دهید آن را بگذرانید.

مرداد

در حالی که ممکن اســـت شما آن نوع آدمی نباشید که در گذشته زندگی کنید، بخشی از ذهن شما امروز در آنجا زندگی می کند. امیدواریم که توجه خود را معطوف زمان‌های شادتر و بی‌گناه‌تر کنید تا آســـیب‌های گذشته که زخم‌هایی بر جای گذاشته‌اند. رویای تنقلات و کارتون های مورد علاقه دوران کودکی خود را در سر داشته باشید، نه دردی که نمی توانید به عقب برگردید و از آن جلوگیری کنید.

شهریور

در حالـــی که ممکن است سخت کار کنید، این کار را صرفاً برای پر کردن وقت خود با نگرانی های بی معنی انجام نمی دهید. شـــما اهداف، امیدها و رویاهایی برای دستیابی دارید. امروز، مدتی را صرف جشن گرفتن تمام کارهایی کنید که به دست آورده اید. می‌توانید بزرگ بروید و یک مهمانی کوچک داشته باشید، یا به آرامی به پشت خود ضربه بزنید – هر کدام که در قایق شما شناور است.

مهر

در حالـــی که ممکن اســـت امروز چیزی برای خرید در ذهن داشته باشید، خودداری کنید. حتی اگر بتوانید آن را بپردازید، این کارت شما را تشویق می‌کند که پولتان را پس‌انداز کنید، فقط در صورتی که چیز بزرگی پیش بیاید که به آن نیاز بیشتری داشته باشد. بهتر است احساس امن و امنیت کنید تا اینکه پول خود را برای چیزی که به آن نیاز ندارید هدر دهید.

آبان

چیزی در حال پایان است یا به تازگی تمام شده است و شما در پرتگاه تغییر هستید. چه شما کسی باشید که این انتقال را تنظیم می کنید یا با اکراه برای سواری همراه هستید، ممکن است امروز احساس ناخوشایندی داشته باشید. در حالی که ناشناخته ها پیش روی شما هستند، چیزهای خوبی وجود دارد که می تواند در درون شما پنهان شود.

آذر

اگر امروز در دیدن یک موقعیت از منظر دیگران مشکل دارید، اولین کاری که باید انجام دهید این است که تصورات از پیش تعیین شده خود را کنار بگذارید. باورهای دیرینه شما در حال حاضر هیچ لطفی به شما نمی کند. تعصبات خود را کنار بگذارید و در نهایت می توانید دیدگاه آنها را درک کنید.

دی

امروز بهترین روز برای امتحان کردن چیزهای جدید است. مطمئناً در آن متخصص نخواهید بود، اما هیچ کس با دانستن اینکه چگونه همه چیز را انجام دهد به دنیا نمی آید. پس بیرون بروید و اسکیت سواری را بیاموزید یا سعی کنید یک دوست اجنه کوچولو را قلاب بافی نکنید. حداقل زمان بسیار خوبی خواهید داشت. (و حکایت های بیشتری ایجاد کنید تا دفعه بعد که بهترین دوست خود را دیدید به اشتراک بگذارید.)

بهمن

در مـــورد کار و پول امروز فرصتی برای آشـــکار کردن رویاهای خود وجود دارد. اگر به نشانه ای امیدوار بودید که از رئیس خود بخواهید ترفیع بگیرد، اینجاســـت. شما فردی سخت‌کوش هستید، بنابراین می‌توانید از تمام ساعات و عرق‌هایی که کشیده‌اید، از مزایای آن بهره ببرید.

اسفند

امروز با دوستان دور هم جمع شـــوید. حتی اگر سرتان شلوغ اســـت، حتی اگر برخی از آنها برنامه‌هایی دارند، امروز نباید تنها باشید. این به این دلیل نیست که شما در حال گذراندن چیزهای منفی هستید - دیدن برخی از افراد مورد علاقه خود در حال حاضر بســـیار خوب است. گاهی اوقات کمی وقت اجتماعی تنها چیزی است که نیاز دارید.

شهر مردم ورزشی ۵

سه شنبه ۲۱ فروردین ۱۴۰۳ ■ سال نهم ■ شماره ۱۰۴۴

■ صاحب امتیاز ، مدیرمسئول: الهام فیروزی
■ ایمیل: shahrmardomdaily92@gmail.com
■ تلفن: ۰۷۱۳۲۳۳۰۹۴۹
■ تلفکس: ۰۷۱۳۲۳۳۶۷۵۷
■ آدرس: شیراز. خیابان سید جمال الدین اسدآبادی کوچه ۳ ساختمان خوارزمی واحد ۱۰۳

• توزیع: روزنامه شهر مردم
• چاپ و لیتوگرافی: دنیا

کانال تلگرام
www.telegram.me
shahrmardomdaily

اینستاگرام
Shahrmardom.newspaper

WWW.SHAHRMARDOMDAILY.IR

کتابخانه

گفتگو با کافکا

دوستانم چشم های فوق العاده ای دارند.درخشش چشم های آن ها،تنها روشنی سیاه چال زندگی من است.

نویسنده: گوستاو یانوش

در نخستین بازدید شبانه مدیریت شهری شیراز از اجرای نوبت شب پروژه‌های عمرانی بزرگ‌مقیاس مطرح شد؛

از رونمایی از فاز نخست پروژه بزرگراه ۵۵ متری جنوب شهرک حافظ در هفته شیراز تا افتتاح پروژه زیرگذر گویم تا پایان امسال

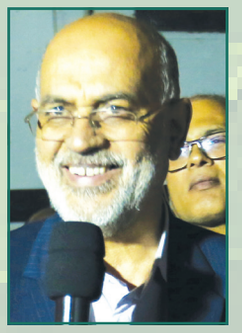

جلال الدین عرفانی-شهر مردم | مرحله نخست شیفت شبانه کلان پروژه های شهرداری، از شامگاه یکشنبه آغاز شد.رئیس شورای اسلامی شهر شیراز نیز در حاشیه بازدید از شیفت شب دو پروژه زیرگذر گویم و بزرگراه آیت‌الله هاشمی رفسنجانی، با حضور در جمع خبرنگاران، گفت: روند کار اجرایی پروژه‌ها در شهرداری شیراز، کاملا روشن است.

سید ابراهیم حسینی، تصریح کرد: عملکرد شهرداری شیراز، مطلوب، رضایت‌بخش و امید آفرین است

شهردار شیراز نیز در حاشیه بازدید از شیفت شب پروژه زیرگذر گویم، گفت: زیرگذر گویم یکی از بحرانی ترین و بزرگترین پروژه های ماست و به دلیل اهمیت چنین پروژه هایی، در حالی که سال قبل، شیفت شب از خرداد آغاز شد، امسال شیفت شب آنها، از همین ابتدای سال فعال شد.

وی، با اشاره به اینکه امروز با پیشرفت فیزیکی مطلوب، از روند بحرانی بودن پروژه زیرگذر گویم، کاسته شده است، تصریح کرد: با تلاش شبانه روزی، کار تملک و جابه‌جایی تاسیسات مورد نیاز مسیر این پروژه، انجام شد و فقط فیبر نوری، باقی مانده که همزمان با اجرای پروژه، این مهم نیز اجرایی می‌شود.

وی، افزود: با توجه به قرار گرفتن پروژه، در مراحل نهایی معاونت فنی و عمرانی و سازمان سیما، منظر و فضای سبز شهرداری شیراز، از هم‌اکنون باید به فکر المان‌سازی، زیباسازی و جداره سازی این پروژه باشند تا با توجه به اینکه اینجا، ورودی اصلی شیراز می شود، ورودی مانند دروازه قرآن، در اینجا هم ایجاد شود.

اسدی، تصریح کرد: همانگونه که دروازه قرآن، مکانی نوستالژی در ورودی شیراز برای همه هم‌وطنان، محسوب می‌شود، المان‌سازی مناسبی نیز در پروژه زیرگذر گویم، باید اجرا شود. وی، با تقدیر از قرارگاه سازندگی خاتم‌الانبیا به عنوان پیمانکار، گفت: البته شیفت شب، در عمل باید اجرایی شود.شهردار شیراز، همچنین در حاشیه بازدید از پروژه بزرگراه آیت‌الله هاشمی رفسنجانی هم در جمع خبرنگاران، گفت: کار ترانشه برداری، خاکبرداری و این پروژه به حجم ۲۰۰ هزار مترمربع، با توان بالای شرکت سد و عمران پارس گستر، انجام شده است.

اسدی، گفت: اگرچه کلنگ این پروژه، در سال ۹۷ به زمین زده شده بود، اما حتی یک درصد پیشرفت فیزیکی هم نداشت و طی یکی دو سال گذشته تا کنون، پروژه فعال شده است.وی، اضافه کرد: معتقدم راه‌اندازی شیفت شب اجرای پروژه‌ها، در صورت حمایت از پیمانکاران، موجب تسریع در بهره‌برداری از پروژه‌ها می‌شود و از پیمانکار پروژه بزرگراه آیت‌الله هاشمی رفسنجانی، درخواست داریم مرحله اول این پروژه در هفته شیراز، به بهره‌برداری برسد.

شهردار شیراز، تصریح کرد: وظیفه ما، معرفی شیراز به دنیاست و یکی از کارهای ماندگار در هفته شیراز، بهره‌برداری از چنین پروژه‌ها یا آغاز پروژه‌های بزرگ است.

■ با وجود رکود اقتصادی، این پروژه بزرگ فنی، با یک زمانبندی مطلوبی در حال اجراست

رئیس کمیسیون عمران شورای اسلامی شهر شیراز نیز در حاشیه بازدید از پروژه زیرگذر گویم، گفت: با وجود رکود اقتصادی، این پروژه بزرگ فنی، با یک زمانبندی مطلوبی در حال اجراست.رضا محمدیان، ادامه داد: پروژه‌های بزرگی در نقاط مختلف شیراز، از جمله سه پروژه بزرگ مترو، ساخت و ساز بزرگراه‌ها و زیرگذرها، پارک‌ها، پروژه‌های محرومیت‌زدایی و ... در حال اجراست که نشان از اهل کار و پای کار بودن تیم مدیریت شهری، در سخت‌ترین شرایط است. وی، تصریح کرد: شان مردم شیراز، بسیار بالاست و زیرساخت‌ها و اجرای پروژه‌های زیربنایی، باید در این کلانشهر، به عنوان گل سرسبد شهرهای جنوبی کشور، بیش از پیش تقویت شود تا بهترین شهر جنوب کشور، برای زندگی باشد.محمدیان، اظهار داشت: متاسفانه برخی متولیان دستگاه‌های خدمات رسان، همکاری خوبی با شهرداری، در اجرای پروژه های شهری ندارند که این جای گله دارد و همین امر، موجب تاخیر در اجرای پروژه‌ها می‌شود.

رئیس کمیسیون عمران شورای اسلامی شهر شیراز، در خصوص روند اجرای پروژه بزرگراهی آیت‌الله هاشمی رفسنجانی، گفت: این پروژه، امسال هم ادامه خواهد شد تا در نهایت به مسیر آزادراه شیراز-اصفهان در قطعه هشت، متصل شود. محمدیان، گفت: این پروژه، به طول ۱۸ کیلومتر به موازات جاده فعلی شیراز-سپیدان، تکمیل خواهد شد تا بخشی از بار ترافیکی ورودی شهر را هدایت کند، تملک مسیر پروژه، توسط شهرداری منطقه ۱۰ شیراز، در حال انجام است و با اتمام آن، طی سه ماه آینده، امکان ادامه عملیات اجرایی وجود دارد.

■ دهه فجر و رونمایی از زیرگذر گویم

معاون فنی و عمرانی شهرداری شیراز نیز در رابطه با آخرین وضعیت پروژه زیرگذر گویم، گفت: کل سازه زیرگذر، دیواره‌ها، شمع وسط و به ورودی شهر شیراز اجرایی شده و در اواخر سال گذشته، بخشی از این زیرگذر بازگشایی شد.

محمد امین، اضافه کرد: در حال حاضر، همه عملیات در باند شمالی، باندی که در آینده برای خروج از شیراز به سمت سپیدان، طراحی شده، قرار گرفته و کارگاه عمرانی فعال است.

معاون شهردار شیراز، با بیان اینکه با آغاز سال جدید، شیفت شب اجرای پروژه نیز در دستور کار قرار گرفت، تصریح کرد: زیرگذر گویم، جزو پروژه‌هایی بود که از دوم فروردین ماه، فعالیت عمرانی آن مجدد در چرخه قرار گرفت.

امین، اظهار داشت: شیفت شب پروژه زیرگذر گویم، در پنج جبهه کاری، شامل سه جبهه بتن ریزی، یک جبهه اجرای خاکبرداری و یک جبهه اجرای دیوارگذاری، فعال شده است. وی، ادامه داد: پروژه زیرگذر گویم، از نظر زمانبندی مطابق با برنامه، در حال پیشرفت است و تلاش می‌شود تا دهه فجر امسال، به بهره‌برداری برسد.

معاون فنی و عمرانی شهرداری شیراز، ادامه داد: اجرای این پروژه، با مشکلاتی از جمله رفع معارض، جابه‌جایی سنگین تاسیسات آب، برق، گاز و مخابرات، همراه بود که خوشبختانه، بخش اعظمی از آنها انجام شد و مابقی، همزمان با تکمیل پروژه، در حال رفع است، همچنین اجرای فیبر نوری شرق فارس که به شمال غرب متصل می‌شود نیز همزمان با اجرای پروژه، در دستور کار قرار گرفته است.امین، در گفت وگو با شهر مردم نیز گفت: در کنار معارضین تاسیساتی، ما تعداد زیادی معارضین ملکی هم داشتیم که در این رابطه هم ۴۹ ملک تجاری، دولتی و مسکونی، سر راه پروژه بود که علاوه بر هزینه سنگین آن، با مشکلات بسیاری مواجه بودیم که همین موارد، بیش از یک سال از انرژی ما گرفته شد. معاون فنی و عمرانی شهرداری شیراز، گفت: در حال حاضر، پروژه با احتساب موارد تملکی، ۷۰ درصد و بدون موارد تملکی در زمینه اجرایی، ۶۰ درصد پیشرفت فیزیکی دارد.امین، در خصوص زمان تمام پروژه نیز گفت: برای تکمیل ۴۰ درصد باقی مانده پروژه، پیش بینی می کنیم، دهه فجر بتوانیم شاهد افتتاح کل پروژه باشیم که این پروژه، در زیر و رو، دارای ۱۲ لاین ورودی و خروجی است و عرض حاشیه آن، ۱۵ متر است که برای پارک خودرو و املاک تجاری اطراف آن نیز که قبلا حتی جای پارک ماشین هم نبود، ظرفیت خوبی است.

معاون شهردار شیراز همچنین در رابطه با پروژه بزرگراه آیت‌الله هاشمی رفسنجانی هم گفت: این پروژه، یک بزرگراه طولی است که از بزرگراه حسینی الهاشمی، آغاز می‌شود و در کمتر از سه ماه، عملیات عمرانی آن انجام شد.

امین، ادامه داد: این بزرگراه، به موازات محور شیراز-سپیدان آغاز می‌شود و از پشت شهرک گلستان عبور می‌کند و در نهایت، به قلات منتهی می‌شود.

وی، افزود: مرحله نخست این پروژه، به مساحت ۴ کیلومتر، از پل حافظ به سمت تقاطع آفرینش، اردیبهشت ماه امسال، شروع شد و در هفته شیراز، به بهره برداری می‌رسد.معاون شهردار شیراز، افزود: مکاتباتی با شرکت توزیع برق، برای تامین روشنایی این مسیر و تقدیم آن به شهروندان، انجام شده است.امین، اضافه کرد: عملیات راهسازی این پروژه نیز با توان بالایی، شامل زیرسازی، روسازی و آسفالت در دو شیفت روز و شب، در حال انجام است.

■ تقدیر از حمایت‌های شهردار شیراز

مدیرعامل شرکت سد و عمران پارس گستر و پیمانکار پروژه بزرگراهی ۵۵ متری جنوب شهرک حافظ نیز گفت: مسیری که در آینده‌ای نزدیک، زیر بار ترافیک خواهد رفت، ۴ کیلومتر از ابتدای بزرگراهی محور جنوب شهرک حافظ است که شامل ۳ کیلومتر مسیر مستقیم، همراه با اتصالات تقاطع سپهر و آفرینش می‌شود و سهم عمده‌ای در کاهش بار ترافیکی منطقه، ایجاد خواهد کرد.

تواضع، با بیان اینکه ادامه مسیر نیز نقش مهمی در آزادی سازی ترافیک محور شیراز-اصفهان خواهد داشت، گفت: اکنون کار در مرحله انتهایی و روسازی است. وی، از حمایت‌های شهردار شیراز، تقدیر کرد.

جاماندن رویای کودکی دهدار در پوکت؛ سهمیه وزنه‌برداری ایران به ۳ نرسید

ایرنا | جام جهانی وزنه‌برداری به عنوان آخرین گزینشی بازی‌های المپیک پاریس از ۱۳ فروردین تا ۲۳ همین ماه در شهر پوکت تایلند برگزار می‌شود.

در ادامه این پیکارها امروز رقابت‌های دسته ۱۰۲ کیلوگرم در ۲ گروه B و A برگزار شد که رضا دهدار نماینده ایران در این دسته بود. دهدار تا پیش از پیکارهای جام جهانی وزنه‌برداری تایلند در رتبه نهم لانگ لیست گزینشی المپیک این دسته قرار داشت اما هنرنمایی پولادمردان ترکمنستان و ساموآ موجب شد تا وی به رتبه یازدهم تنزل پیدا کرده و حتی کسب سهمیه او در نیز خطر باشد.

صبح امروز و در پایان رقابت‌های گروه دسته ۱۰۲ کیلوگرم داوران‌بیک حسن‌بایف از ترکمنستان و دان اوپلوگی از ساموآ با ثبت رکوردهای مجموع ۳۹۲ و ۳۹۱ کیلوگرم به رده‌های هشتم و دهم رنکینگ کسب سهمیه المپیک صعود کردند تا دهدار به رده یازدهم برود. دهدار برای قرار گرفتن در جمع ۱۰ نفر برتر این وزن باید مجموع ۱۹۳ کیلوگرم را به ثبت برساند و منتظر عملکرد دیگر رقیبان در دسته ۱۰۲ کیلوگرم باشد.

رقابت‌های گروه A دسته ۱۰۲ کیلوگرم از ساعت ۱۵:۳۰ دقیقه امروز برگزار شد و دهدار رقابت سختی با غول های وزنه‌برداری چین، بحرین، کره‌جنوبی و کلمبیا داشت.

کادر فنی تیم ملی وزنه‌برداری ایران برای حرکت نخست دهدار وزنه ۱۷۲ کیلوگرم را پیشنهاد دادند که نایب قهرمان جهان در مهار این وزنه مشکلی نداشت. دهدار در حرکت دوم یکضرب موفق به مهار وزنه ۱۷۶ کیلوگرمی شد تا امید خود را برای رسیدن به المپیک افزایش دهد.

دهدار در تلاش سوم خود وزنه ۱۷۹ کیلوگرم را مهار کرد تا بیش از پیش به رقابت‌های دوضرب دسته ۱۰۲ کیلوگرم امیدوار باشد. دهدار با مهار این وزنه موفق شد ۲ کیلوگرم رکورد شخصی خود را نیز ارتقا دهد.

دهدار برای رسیدن به سهمیه المپیک نیاز به مهار وزنه ۲۱۴ کیلوگرمی در دوضرب داشت. وی حرکت نخست خود وزنه ۲۰۸ کیلوگرمی را به راحتی مهار کرد اما این پایان کار نایب قهرمان وزنه‌برداری جهان نبود زیرا دهدار در ادامه نتوانست بر وزنه ۲۱۴ کیلوگرمی غلبه کند و با مجموع ۳۸۷ کیلوگرم به کار خود پایان دهد.

ناکامی دهدار برابر وزنه ۲۱۴ کیلوگرمی پایانی بر رویای حضور او در المپیک ۲۰۲۴ پاریس بود. دهدار اکنون ۳۰ سال سن دارد، بارها از المپیک به عنوان رویای کودکی خود یاد کرده است؛ رویایی که عصر امروز در سالن مسابقات وزنه‌برداری پوکت تایلند دفن شد.

پیش از دهدار، میرمصطفی جوادی موفق به کسب سهمیه المپیک در دسته ۸۹ کیلوگرم شده بود و علی داودی نیز سهمیه دسته فوق سنگین را برای ایران قطعی کرده است و برای نهایی کردن آن تنها به وزن کشی در جام جهانی تایلند نیاز دارد.

| کاریکاتور – کودکان غزه |

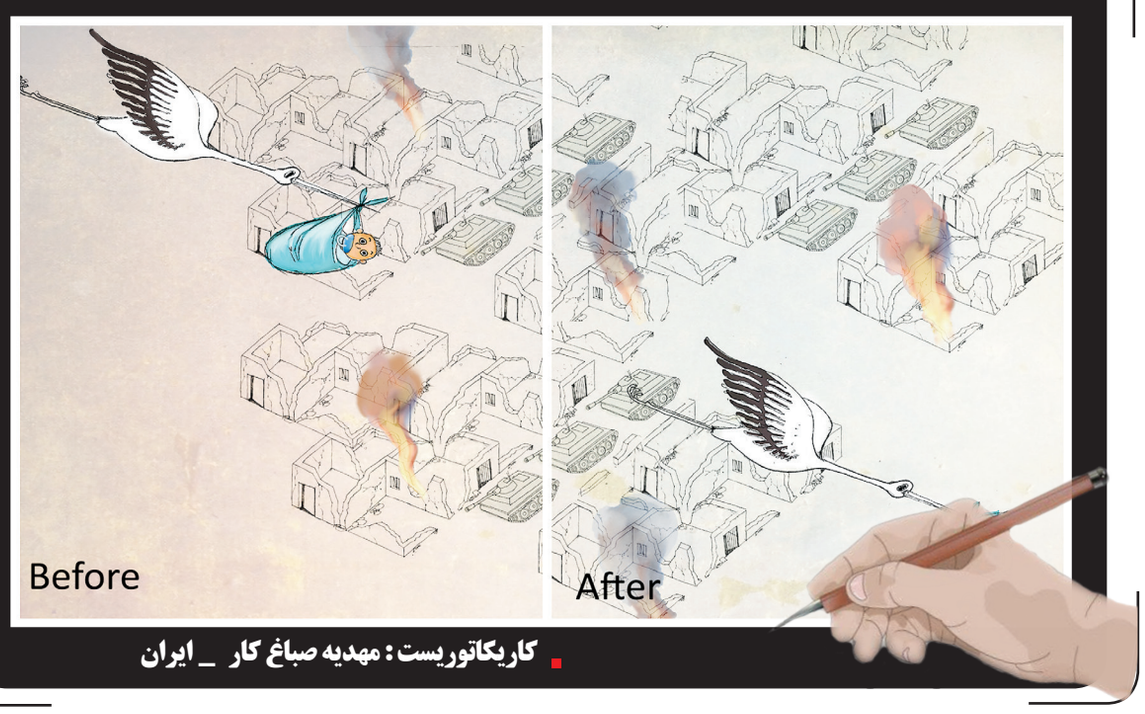

■ کاریکاتوریست : مهدیه صباغ کار _ ایران

| آذین بندی حرم مطهر حضرن شاهچراغ(ع) در آستانه عید فطر |

■ عکاس : عباس امیری