برای مردم شهر
شهر مردم
WWW.SHAHRMARDOMDAILY.IR
شنبه ۱۴ بهمن ۱۴۰۲ • سال نهم • شماره ۱۰۰۴ • ۸ صفحه • قیمت ۱۵۰۰۰تومان • ۲۲ رجب ۱۴۴۵ • ۳ فوریه ۲۰۲۴
VOL.9 • NO.1004 • 2024 • FEB 3

امام حسین (ع):

اگر بدن و جسم انسانها برای مرگ آفریده شده به خدا سوگند کشته شدن انسان با شمشیر (شهادت) بهتر است

رئیس جمهور:

جزایر سه‌گانه جزء جدایی ناپذیر ایران هستند

ایرنا - رییس جمهور با بیان اینکه جزایر سه‌گانه جزو جداناپذیر جمهوری اسلامی ایران هستند، گفت: کشورهای حوزه خلیج فارس می دانند حضور ایران در منطقه امنیت ساز است و وجود آمریکایی‌ها و بیگانگان امنیت این حوزه را تهدید می کند.

سید ابراهیم رییسی روز پنجشنبه در دیدار مردمی استان هرمزگان با اشاره به اینکه کسانی که در دنیا در رابطه با تمامیت ارضی سخن دیگری گفتند و قلم زدند باید جبران کنند، افزود: سایر کشورها بدانند اسناد قطعی و سابقه پیشین حاکمیت جمهوری اسلامی بر این جزایر سه گانه همواره مورد تایید قرار گرفته است.

مشروح خبر در صفحه۲

همزمان با آغاز دهه فجر انقلاب اسلامی انجام شد؛

رونمایی و کلنگ زنی ۶۷۱۲ میلیارد تومان پروژه شهرداری شیراز

۳

عکس: عباس امیری

۳

امام جمعه شیراز:

دولت و خانواده ها وظیفه دارند زمینه‌ی ازدواج جوانان را فراهم کنند

۳

استاندار فارس عنوان کرد:

ضرورت تکمیل ۵۰۰ پروژه نیمه‌تمام ورزش فارس

۳

رئیس کل دادگستری فارس:

برگزاری انتخابات سالم و پرشور، بزرگترین تکلیف مردم و مسئولان در قبال انقلاب است

یادداشت

گرانی بنزین شاید وقتی دیگر؟!

الهام فیروزی

در سال آینده، قیمت بنزین، گازوئیل و دیگر فرآورده‌های انرژی، تغییر نخواهد داشت و بهای آنها، مانند سال ۱۴۰۲ محاسبه می شود، این عبارت اظهار نظر اخیر رحیم زارع، سخنگوی کمیسیون تلفیق لایحه بودجه سال آینده بوده که با بیان آن، تلاش کرده تا دلنگرانی عموم جامعه را که در یکی دو سال اخیر، درباره افزایش بهای بنزین و به تبع آن گران شدن سایر اقلام داشته اند، از بین ببرد. این در حالی بوده که افزایش بهای بنزین، موضوعی بوده که اگرچه بعد از سال ۱۳۹۸ و تجربه گران شدن شبانه بهای بنزین، دیگر شکل اجرایی به خود نگرفته است، اما به دفعات این بحث به دلیل اجرای طرح ها و اعلام برنامه های مختلف از جمله تخصیص بنزین به سرپرستان خانوار در استان های پایلوت این طرح، جمع آوری کارت های سوخت آزاد از بسیاری جایگاه ها و محدود شدن کارت ها، همچنین صحبت ایده سه نرخی شدن سوخت خودروها، زمزمه هایی درباره آن مطرح شده است.

ماجرای یک چراغ سبز

تدابیری که اگرچه متولیان امر، دلیل آن را ساماندهی میزان سوخت در کشور عنوان کرده اند، اما تجربه سال ۱۳۹۸ موجب شده تا این اظهار نظرها باز هم نتواند، دلنگرانی های مستمری را در میان آحاد جامعه در این باره کاهش دهد، چرا که این اقدام، نه تنها به طور مستقیم موجب بالا رفتن هزینه حمل و نقل در وسایل حمل و نقل عمومی و علاوه بر آن هزینه جابجایی کالاها و دیگر اقلام خواهد شد، بلکه غیرمستقیم نیز بهای دیگر کالاهای مصرفی و معیشتی را نیز افزایش خواهد داد. روندی که موج پرشتاب تورمی را رقم خواهد زد. آن هم در شرایطی که این روزها، گرانی به دغدغه ای جدی برای طیف وسیعی از خانواده های ایرانی تبدیل شده است و بسیاری از ایرانیان، مسیر تامین هزینه های زندگی در ماراتن قیمت ها، از نفس افتاده اند.

در این میان، اوایل ماه جاری نیز اظهار نظر جلال محمودزاده، نماینده مردم مهاباد در مجلس شورای اسلامی، به نوعی موجب شد تا شائبه های جدی تری در زمینه بالا رفتن بهای سوخت مطرح شود، چرا که وی از این موضوع سخن گفت که بهارستان نشینان در پایتخت، چراغ سبز گران کردن حامل های انرژی را به دولت نشان داده اند و بر این اساس، ممکن است بنزین یا دیگر حامل های انرژی، افزایش قیمت داشته باشند.

چند پرسش مهم

علاوه بر این، سخنان برخی از متولیان امر درباره پایین بودن بهای بنزین در ایران، همچنین اثرگذار نبودن نرخ آن بر دیگر اقلام و خدمات نیز به نوعی موجب شده تا هرگونه صحبت در این زمینه یا بحث های مرتبط باعث شود، تا عموم مردم به این نتیجه برسند، مسئولان منتظر هستند تا بسترها، برای بالا بردن قیمت سوخت به ویژه بنزین فراهم شود و شاید حساسیت مردم در این باره، حتی به طور موقت کاهش یابد.

ضمن اینکه باید به یاد داشت، هرگونه تغییر به عبارتی افزایش بهای سوخت خودروها، مقوله ای فرا بودجه ای به شمار می رود و گرفتن چنین تصمیمی، نیاز دارد تا سران سه قوا، در این زمینه به نتیجه مشترک رسیده و تصمیم گیری کنند. آنچه که البته مروری بر تجربه گرانی شبانه بنزین، در آخرین باری که این سوخت افزایش قیمت داشت و بی خبری رئیس دولت وقت، تا حدودی شایدها و مباداهایی را به ذهن متبادر می کند.

از سوی دیگر، برخی از مسئولان در سال های اخیر، تلاش داشته اند با بی اثر دانستن اثرگذاری گرانی بنزین بر افزایش قیمت دیگر اجناس، سخن بگویند، صحبت هایی که باز می تواند به نوعی تلاشی برای ایجاد بستری مناسب برای این امر باشد، به طور نمونه حسین مدرس خیابانی، در دوره سرپرستی خود در وزارت صنعت، معدن و تجارت، بیان کرده بود که قیمت بنزین در چهار دهه اخیر، ۱۵ بار افزایش یافته و این تغییر بها، بین ۱۰ تا ۴۰۰ درصد بوده است. با این وجود، تنها در سه مورد موجب افزایش نرخ شده و ۶ بار نرخ تورم، تغییر محسوسی را تجربه نکرد و در ۶ دوره، افزایش قیمت بنزین حتی کاهش در قیمت دیگر اقلام داشته است. آنچه که این پرسش مهم را رقم می زند که شاید این اظهار نظر درست باشد، اما این موارد در زمانی رخ داده که نرخ تورم در کشور، در بازه زمانی چند ساله رقم بسیار چشمگیری نبوده، ضمن اینکه بالا رفتن قیمت انواع ارز، طلا و دیگر کالاهای سرمایه ای به صورت مستمر و روزانه، رخ نمی داده است، تا هر گونه تغییر دیگری در قیمت کالاهای مصرفی، موجب شروع موج جدیدی از گرانی شود.

در کنار این موضوع، نکته دیگری نیز وجود دارد که اشاره به آن قابل تامل است، اینکه گاها شاهد هستیم این موضوع مطرح می شود، ارزان ترین بنزین جهان در ایران عرضه می شود و بهای هر لیتر این سوخت، در سایر کشورها رقمی بسیار بالاتر از کشور ما است.

در این مقوله، اما بیان کنندگان این مقایسه، هیچ گاه به این موضوع اشاره نکرده اند که دستمزد اقشار ضعیف حتی متوسط در ایران، به ویژه کارگران، همچنین بهای خودرو، نرخ تورمی که روزانه دچار تغییر می شود، بهای انواع ارز و دیگر کالاهای سرمایه ای نیز در نسبت با این کشورها، چه شرایطی دارد؟ آیا در این کشورها، بهای اقلام معیشتی ،گاها به صورت ماهانه حتی هفتگی، افزایش می یابد؟ یا افراد برای داشتن چهار دیواری کوچک در منطقه جنوب شهر، باید یکصدسال به عبارتی یک قرن، درآمد خود را به طور کامل پس انداز کنند؟ یا مقایسه بهای خودرو، آن هم از نوع وسایل نقلیه به روز با تکنولوژی های جدید در این کشورها، با قیمت هایی که خودروهای مشابه در ایران خرید و فروش می شود، داشته اند؟

همترازی شرط مهم برای مقایسه

بر این اساس، باید عنوان کرد اصل مهم در هر مقایسه و تصمیم گیری با استناد به آن، داشتن شرایط به نسبت یکسان، میان طرف های مورد مقایسه است، گزینه و اصلی مهم که به نظر می رسد، چندان مورد نظر قرار نمی گیرد. به هر حال، اکنون انتظار می رود با اظهار نظر جدید بیان شده در زمینه ثابت ماندن بهای سوخت در سال آینده، تا حدودی تب و تاب نگرانی ها در زمینه احتمال افزایش بهای سوخت و بروز موجی جدید از تورم، کاهش یابد، هرچند که تجربه نشان می دهد، همیشه موارد غیرقابل پیش بینی نیز وجود دارد که نباید به سادگی از کنار آن گذشت. با این وجود، اما امید است تا مسئولان امر، این روزها بیش از گذشته به فکر معیشت مردم بوده و نگذارند تا دوباره به هر دلیلی موج گرانی ها، کیفیت زندگی عموم جامعه را باز هم کاهش دهد و به فهرست رویاهای دست نیافتنی خانواده ها، موارد بیشتری را اضافه کند.

رئیس جمهور دستور داد؛

«پُل خلیج فارس» تکمیل شود

ایرنا - رئیس جمهور در نشست پیگیری موضوع‌های ویژه هرمزگان، موانع تکمیل پُل خلیج فارس، چگونگی جلوگیری از رسوب کالاها در بنادر استان، بازآفرینی بافت ناکارآمد شهری در هرمزگان و چرایی ممنوعیت استقرار واحدهای صنعتی در فاصله ۲ کیلومتری سواحل مکران را مورد بررسی قرار داد و دستور تکمیل پل خلیج فارس در بندرعباس را صادر کرد.

سید ابراهیم رییسی روز جمعه در ادامه برنامه‌های دومین سفر دولت مردمی به استان هرمزگان در نشست پیگیری موضوعات ویژه استان شرکت کرد و ضمن دریافت گزارش از موانع، مشکلات، مسایل و موضوع‌های اولویت‌دار هرمزگان، دستورهای لازم را برای رفع یا بررسی این موانع صادر کرد.

در ابتدای این موضوع پروژه بزرگ معطل مانده پُل خلیج فارس و دلایل چرایی توقف اجرای این پروژه و همچنین راهکارهای تامین منابع مالی برای تکمیل آن مورد بررسی قرار گرفت.

آغاز اقدامات اجرایی تکمیل پُل خلیج فارس از سوی سازمان منطقه آزاد قشم

بر اساس گزارش معاون اجرایی رئیس جمهور، روند اجرای پروژه پل خلیج فارس که اجرای آن مزایای زیادی برای استان به همراه خواهد داشت، از دو دهه پیش و به سبب نبود تامین مالی با ۱۵ درصد پیشرفت فیزیکی متوقف مانده است.

رئیس جمهور در ادامه پس از شنیدن گزارش و پیشنهادهای معاون اجرایی، رییس سازمان منطقه آزاد قشم و فرمانده قرارگاه سازندگی خاتم الانبیا(ص) با تاکید بر ضرورت‌های راهبردی اجرای این طرح، به سازمان منطقه آزاد قشم دستور داد ضمن طرح این مساله در شورای اقتصاد، اقدامات اجرایی آن را آغاز کند.

پُل خلیج فارس به طول سه هزار و ۴۳۰ متر شامل دهانه های ۳۶۰ متری و پایه های بر روی دریا، عرض عرشه ۳۲ متری دارای چهار مسیر رفت و آمد خودرو، یک مسیر رفت و آمد راه آهن و یک مسیر اضطراری و پیاده‌رو است که پس از اجرا می تواند جزیره قشم را به سرزمین اصلی متصل کند.

راهپیمایی «جمعه‌های خشم» در شیراز برگزار شد

راهپیمایی «جمعه‌های خشم» به منظور ابراز انزجار از جنایات رژیم صهیونیستی در نوار غزه در شیراز برگزار شد.طبق یک برنامه سراسری جمعه‌های هر هفته راهپیمایی «جمعه‌های خشم» به منظور ابراز انزجار از جنایات رژیم صهیونیستی در نوار غزه و حمایت از ملت مظلوم و مقتدر فلسطین در ۵ استان کشور برگزار می‌شود که روز گذشته، ۱۳ بهمن‌ماه این راهپیمایی در استان فارس برگزار شد.این راهپیمایی در شیراز بعد از اقامه نماز جمعه از محل مصلی نماز جمعه شیراز واقع در شبستان امام خمینی(ره) حرم مطهر حضرت شاهچراغ(ع) آغاز شد و به سمت بست شهید آیت‌ا... دستغیب و سه راه نمازی ادامه یافت.در این راهپیمایی که در محل سه راه نمازی به شکل تجمع اعتراضی ادامه یافت، شرکت‌کنندگان خواستار توقف سریع جنایات رژیم صهیونیستی در نوار غزه شدند و از مجامع بین‌المللی خواستند در این زمینه سکوت نکنند.

در شهرستان‌های استان فارس نیز چنین راهپیمایی با حضور اقشار مختلف مردم و مسئولان بعد از اقامه نماز جمعه امروز برگزار شد.

مدیر کل هواشناسی فارس:

شیرازی‌ها منتظر دمای هوای منفی ۵ درجه باشند

مدیرکل هواشناسی فارس از ورود توده هوای سرد به این استان از امروز شنبه، ۱۴ بهمن‌ماه خبر داد و گفت: دمای هوا طی هفته آتی در شیراز به منفی درجه زیر صفر هم خواهد رسید.

مسعود حقیقت با اشاره به آخرین وضعیت هواشناسی در این استان گفت: سامانه بارشی از ابتدای روز پنج‌شنبه، ۱۲ بهمن وارد استان فارس شد و شب گذشته، ۱۳ بهمن‌ماه از این استان خارج شد.وی افزود: این سامانه بارش‌های خوبی در نقاط مختلف استان اعم از نورآباد، کازرون، کوهچنار، سپیدان، اقلید، فیروزآباد، زرین دشت، رستم، مهر، لامرد، قیر و کارزین، مرودشت، فراشبند، گراش، اوز، خنج، لارستان، سروستان، فسا، خرامه و شیراز داشته است.

حقیقت تصریح کرد: بیشترین میزان بارش طی این دو روز مربوط به پشتکوه اقلید به میزان ۳۴ میلی‌متر، واروی شهرستان مهر ۳۲ میلی‌متر، لامرد ۳۱ میلی‌متر، دارالمیزان ۳۰ میلی‌متر، زنگه ارژن ۳۰ میلی‌متر، نورآباد ممسنی بخش مهرنجان ۲۵ میلی‌متر بوده است اما این عدد در شیراز به یک میلی‌متر رسید.مدیرکل هواشناسی فارس با بیان اینکه این سامانه در آزادراه شیراز ـ اصفهان و بخش‌هایی از سپیدان موجب بارش برف شد، گفت: این سامانه روز گذشته هم در بخش‌هایی از استان بارش‌های پراکنده‌ای داشت اما با وزش باد شدید به خصوص در شرق استان این سامانه دیشب خارج شد.

وی با بیان اینکه دیروز نیز در شیراز وزش باد شدید داشتیم، از ورود توده هوای سرد به این استان از امروز شنبه، ۱۴ بهمن‌ماه خبر داد و گفت: روزهای شنبه، یکشنبه، دوشنبه و سه‌شنبه این هفته دمای هوا در استان فارس کاهش خواهد یافت.حقیقت ادامه داد: این کاهش دما به ویژه در نیمه شمالی و مرکز به زیر صفر خواهد رسید و حتی پیش‌بینی می‌شود، دمای هوا در شیراز به منفی ۵ درجه زیر صفر هم برسد.مدیرکل هواشناسی فارس در پایان سردترین نقطه استان را دشت نمدان و پاسارگاد و گرم‌ترین را شهرستان‌های لامرد، لارستان، اوز و خنج اعلام کرد.

WWW.SHAHRMARDOMDAILY.IR
شهر مردم
خبر
روزنامه صبح شهر مردم
۲
شنبه ۱۴ بهمن ۱۴۰۲ ■ ۲۲ رجب ۱۴۴۵ ■ سال نهم ■ شماره ۱۰۰۴

معاون رییس جمهور:

عیدی کارمندان تا هفته آینده پرداخت می‌شود

ایرنا- معاون رییس جمهور و رییس سازمان برنامه و بودجه کشور گفت: عیدی کارمندان دولت در شب های آینده و حداکثر یک هفته آتی پرداخت می شود.

داود منظور در جمع اهالی رسانه در کرمان همچنین در رابطه با طرح های استان کرمان نیز اظهار کرد: بیش از ۶۰ هزار میلیارد ریال سرمایه گذاری در بخش دولتی انجام گرفته است.

وی ادامه داد: ۵۹۰ طرح نیز با ۷۰ هزار میلیارد ریال سرمایه گذاری که بخش غیردولتی انجام داده به بهره برداری می رسد.

منظور افزود: مجموعه این اقدامات که توسط بخش دولتی و خصوصی در استان کرمان انجام می گیرد موجب شده که سهم استان کرمان در تولید ملی و ارزش افزوده از ۳.۱ درصد به چهار درصد افزایش پیدا بکند.

رئیس جمهور:

جزایر سه‌گانه جزء جدایی ناپذیر ایران هستند

| حضور بیگانگان در منطقه تهدید است |

ایرنا - رییس جمهور با بیان اینکه جزایر سه‌گانه جزو جداناپذیر جمهوری اسلامی ایران هستند، گفت: کشورهای حوزه خلیج فارس می دانند حضور ایران در منطقه امنیت ساز است و وجود آمریکایی‌ها و بیگانگان امنیت این حوزه را تهدید می کند.

سید ابراهیم رییسی روز پنجشنبه در دیدار مردمی استان هرمزگان با اشاره به اینکه کسانی که در دنیا در رابطه با تمامیت ارضی سخن دیگری گفتند و قلم زدند باید جبران کنند، افزود: سایر کشورها بدانند اسناد قطعی و سابقه پیشین حاکمیت جمهوری اسلامی بر این جزایر سه گانه همواره مورد تایید قرار گرفته است.

وی با اشاره به اینکه جمهوری اسلامی ایران همواره در منطقه امنیت ساز است، ادامه داد: به برکت نظام اسلامی ایران و به برکت کارهای بسیاری که بعد از انقلاب انجام شده هرمزگان شرایط و وضعیت متفاوتی نسبت به قبل دارند و همه افراد گواهی می دهند که بندرعباس قبل از انقلاب با بعد از آن فاصله دارد و به برکت این انقلاب شهرها و روستاها توسعه پیدا کرده است.رئیسی اظهار داشت: استان هرمزگان افتخارات بسیاری دارد و در تاریخ خود مقاومت و ایستادگی های زیادی در برابر متجاوزانی از خود نشان داد در برابر کسانی که می خواستند این خاک پیشرفت نکند.

وی بیان کرد: در دوره پیروزی انقلاب حضور مردم بسیار ارزشمند و انسجام مردم هرمزگان مثال زدنی بود و در این دوران صدها شهید این استان گواهی بر روحیه مقاومت مردم این منطقه هستند.رئیس دولت مردمی تصریح کرد: نیروهای مسلح که افتخار کشور و مردم استان هرمزگان هستند و حضور خانواده های صبورشان در این استان و ایستادگی برای ایجاد امنیت برای خلیج فارس برای کشورهای منطقه مایه افتخار است.رییس جمهور با اشاره به اینکه قدردان عزیزانی که در این دیار از زمین و هوا و دریا مرزبانی می کنند هستیم، ادامه داد: حضور جمهوری اسلامی ایران در خلیج فارس و دریای عمان امنیت ساز است به همان میزان که حضور بیگانگان منطقه را تهدید می کند.

وی بیان کرد: باید نسبت به همه گروه‌ها قدردان بود، قدردان همه کسانی که زحمت کشیدند اما باید بدانیم به دلیل محرومیت تاریخیِ این منطقه، نیازمند کار هستیم.

گره گشای کار مردم باشید

وی از ادارات و سازمان‌ها و مدیران خواست: شان ما و شما خدمتگزاری به مردم و گره گشایی از کار مردم است، مردم باید احساس کنند وقتی به یک سازمان و اداره مراجعه می‌کنند کار آن‌ها حل می‌شود؛ مبادا احساس کنند با روابط ناسالم و رشوه و بروکراسی پیچیده اداری کار آن‌ها با تاخیر مواجه می‌شود؛ مردم باید احساسشان این باشد که ادارات ملجا و پناه و گره گشا از کار آن‌هاست.رئیسی ادامه داد: لذا درخواست از همه ادارات و سازمان‌هایی که مشغول هستند به نام حکومت و نظام جمهوری اسلامی خدمت می‌کنند، شان من و شما خدمتگذاری به این مردم خوب و عزیز خواهد بود و امیدوارم امیدواریم که مردم از سازمان ها و ادارات گله نداشته باشد

فساد نباید در هیچ سازمانی لانه کند

وی گفت: توصیه من به همه همکاران این خواهد بود، قبلا هم در دوران انتخابات گفتم که رقیب ما فساد و بروکراسی پیچیده است و با این باید مبارزه کرد و نباید گذاشت فساد در هیچ اداره و سازمانی لانه کند.

رئیس مجلس در نشست شورای عالی استان‌ها؛

اگر موفقیت می خواهیم، باید به مردم تکیه کنیم

ایرنا- رئیس مجلس شورای اسلامی گفت: اگر موفقیت می‌خواهیم، باید به مردم تکیه کنیم چرا که مردم ما عاقل و اهل تحلیل‌اند و اگر بخواهیم با سیاست‌بازی کارها را پیش ببریم، هم خودمان زمین‌گیر می‌شویم و هم مردم را به زحمت می‌اندازیم.

محمدباقر قالیباف در بیست‌وپنجمین اجلاس شورای عالی استانها که در ساختمان قدیم مجلس برگزار شد، گفت: رابطه بین شوراهای شهر و روستا با نمایندگان مجلس باید خیلی نزدیک باشد و با یکدیگر کار کنند و اگر رقابتی بین سازمانها و نهادهاست باید در عرصه‌ای باشد که منفعت آن را مردم ببینند، نه آنکه آتشی به پا کنیم و دودش به چشم مردم برود.

رئیس مجلس شورای اسلامی با اظهار تاسف نسبت به اینکه به‌خاطر موضوعات محلی و سیاسی قبل از اینکه خودمان را همکار هم بدانیم، خود را رقیب یکدیگر می‌بینیم و این اشکال بزرگی است، گفت: در شوراها و شهرداری نباید مسائل سیاسی را بال و پر داد. شوراها یک نهاد اجتماعی خدماتی هستند تا یک نهاد سیاسی؛ پس از کار سیاسی در شوراها پرهیز شود.

وی بزرگ‌ترین کار سیاسی برای شورای شهر و شهرداری‌ها را خدمت خوب به مردم عنوان کرد که هم اجر دنیوی و هم اجر اخروی دارد. اما اگر بخواهیم با سیاست‌بازی کارها را پیش ببریم، هم خودمان زمین‌گیر می‌شویم و هم مردم را به زحمت می‌اندازیم.

انقلاب اسلامی، تولد سیاسی یک ملت بود

رئیس مجلس شورای اسلامی انقلاب اسلامی را تولد سیاسی یک ملت که بر سرنوشت خود حاکم شد توصیف کرد و گفت: انقلاب اسلامی توانست یک مجموعه منفعل مصرفی را به یک ملیت منسجم و هویت ملی تبدیل کند که همه مردم در سرنوشت خود در عرصه‌های مختلف اثرگذار باشند و این یکی از مهم‌ترین برکات انقلاب اسلامی بود.

قالیباف گفت: امام(ره) جز برای خدا کلامی نگفت و جز در راه خدا گامی برنداشت و به فرموده مقام معظم رهبری، امام تحول بود و مهم‌ترین تحول در ایران عزیز ما این بود که انقلاب اسلامی باعث شد جامعه ایران به جامعه‌ای فعال، اثرگذار، هدفمند و با انگیزه تبدیل شود و در این مسیر گام بردارد.

رئیس مجلس شورای اسلامی جمع حاضر را یکی از نمادهای اثرگذاری اجتماعی عنوان کرد و افزود: انقلاب اسلامی این نعمت را به ما داد که از استبداد به آزادی کوچ و از بی‌هویتی روزافزون به سمت هویت ملی حرکت کنیم از این رو همه ما در هر سطحی از مسئولیت هستیم باید به این نکته توجه کنیم که پایه‌های انقلاب بر دو رکن مردم و ارزش‌های اسلامی بنا نهاده شده و باید اساس کار باشد.

مسئولان وظیفه بسترسازی برای حرکت مردم به سمت ارزش‌های اسلامی را دارند

قالیباف در ادامه خطاب به جریانات سیاسی تأکید کرد: نباید به گونه‌ای حرکت کرد و تصمیم گرفت که مردم را بین انقلاب و ارزش‌های اسلامی قرار دهیم و باید بدانیم که این دو با هم معنا می یابند.

وی در ادامه با بیان اینکه شهید سلیمانی توانست به معنای واقعی و حقیقی عنصر مردم و ارزش‌های اسلامی را با رفتار و عمل خود عجین کند، یادآور شد: مردم با اراده خود باید به سمت ارزش‌های اسلامی حرکت کنند و وظیفه من و شما به عنوان مسئول این است که بسترسازی کرده و به گونه‌ای سیاستگذاری کنیم که این مسیر برای یکایک مردم فراهم و تسهیل گری شود و اینجاست که انقلاب اسلامی خود را نشان می‌دهد و امامین انقلاب که آن را هدایت و رهبری کردند همین انتظار را از ما دارند.

جریانات سیاسی دانسته و ندانسته جامعه را به سمت دوقطبی شدن پیش نبر ند

رئیس قوه مقننه در ادامه با بیان اینکه شهید سلیمانی دو هویت انقلابی و ملی داشت که نمی‌توان آنها را از هم جدا کرد، گفت: شهید سلیمانی هم یک قهرمان ملی در ایران عزیز بود، هم یک قهرمان امتی در جهان اسلام برای همه افراد با هر مذهب و گرایشی؛ لذا این نمونه‌ای از مسیرسازی در راستای انقلاب است.

قالیباف ادامه داد: اگر جریانات سیاسی دانسته یا نادانسته با رفتار و عملکرد خود به گونه‌ای عمل کنند که جامعه را به سمت دوقطبی‌های غیراصولی و غیرمنطقی پیش ببرد، بویی از انقلاب و هویت آن نبرده و خدمتی به ایران عزیز نمی‌کنند. از این رو باید این موضوعات را در دهه فجر متذکر شد و باید به هم متعهد باشیم که در پیچ و خم روزگار از مبانی انقلاب دور نشویم که این انقلاب متکی بر مردم و ارزش‌های دینی است و این مردم هستند که از پایه‌های اصلی قدرت و تولید قدرت در کشور ما به شمار می‌روند.

خدمت به مردم از وظایف اصلی ما ست

وی با بیان اینکه پیشرفت ایران عزیز در گروی این است که بدانیم عملکرد، رفتار و حرکت ما باید در راستای فراهم‌سازی بستر برای حضور مردم در همه عرصه‌ها، زمان‌ها و مکان‌ها باشد، گفت: این به این معنا است که فقط نباید در زمان انتخابات شرایط حضور مردم را فراهم کنیم بلکه مردم همواره باید در همه عرصه‌ها حاضر و در همه اتفاقات اثرگذار باشند.

رئیس نهاد قانونگذاری گفت: ایمان و اعتقاد مردم است که قدرتِ انقلاب اسلامی را مستحکم می‌کندو قطعا ما به قدرت نظامی و دفاعی خود افتخار می‌کنیم که باعث رشد و پیشرفت ما در این حوزه شده است تا جایی که موشک‌های خیبرشکن ما توانست مقر تروریست‌های داعش که در حادثه تروریستی کرمان دست داشتند را در هزار و ۲۵۰ کیلومتر دورتر و در ادلب سوریه مورد هدف قرار دهد و این مایه افتخار است اما باید بدانیم که قدرت اصلی ما بعد از خدا در دست مردم است و این ما هستیم که باید انجام وظیفه کرده و خدمت به مردم را جزو وظایف اول و اساسی خود بدانیم. تا زمانی که خدمت به مردم در دستور کار ما باشد و در این مسیر گام برداریم، خداوند قول و وعده پیروزی و موفقیت در عرصه‌های مادی و معنوی به ما داده است.

شوراها هنوز در ساختار و نظام اداری و سیاسی کشور جا نیفتاده است

رئیس مجلس در بخش دوم سخنان خود درباره شورای عالی استان‌ها، گفت: ۷ اصل محکم و بسیار مترقی در قانون اساسی که به عنوان میثاق ملی همه ما است، دیده شده و اکنون باید با استفاده از ظرفیت قانونگذاری مجلس و همچنین بهبود عملکرد در حوزه فعالیت شوراها و شهرداری‌ها کمک کنیم تا به این رکن رکین ملی توجه شود.

قالیباف ادامه داد: در مجموع، موضوع شوراها هنوز در ساختار و نظام اداری و سیاسی کشور به درستی جا نیفتاده است که باید با همکاری یکدیگر مسائل آن را حل کنیم. با تجربه و باور قلبی معتقدم باید مسائل شوراها و شهرداری‌ها حل شود چرا که آنها می‌توانند بخش قابل توجهی از کارهای به زمین مانده که وقت حاکمیت را در سطح ملی گرفته است، به دست گیرند و به اتمام برسانند.

رئیس مجلس با بیان اینکه شوراها نیازمند اجرای قوانین مربوطه هستند، گفت: قانون در حوزه شوراها وجود دارد اما بنا به هر دلیلی به درستی اجرا نمی‌شود و تاکنون از همه ظرفیت‌های قانونی موجود در این حوزه به درستی استفاده نشده است. لازم است براساس مدیریت یکپارچه، تفکیک کار ملی و محلی از جهت موضوعی میان کارهای تولی‌گری و تصدی‌گری صورت گیرد و باید بخش تصدی‌گری برخی از امور را به شهرداری‌ها بدهیم تا دست دولت از خیلی از مسائل رها شود. البته شهرداری‌ها و شوراها نباید اموراتی که به آنها محول می‌شود را در دست خود نگاه دارند بلکه باید تلاش کنند تا جایی که امکان دارد، امورات را به مردم واگذار کنند.

قالیباف با اشاره به زمان حضور خود در شهرداری تهران و با بیان اینکه یکی از وظایف شهرداری، خدمات شهری است، عنوان کرد: با ورود به شهرداری و بررسی سوابق کاری گذشته شهرداری دیدم که تلاش زیادی برای محول کردن امور به خارج از شهرداری صورت گرفته اما بنا به هر دلیلی اعم از مدیریتی و سیاسی موفق به انجام آن نشده‌اند از این رو تلاش کردیم تا این اتفاق در شهرداری بیفتد که موفق شدیم تا حدود زیادی برون سپاری با دستورالعمل مشخص صورت گیرد.

وی با تأکید بر ضرورت اهمیت مدیریت کارفرمایی مدیران شهرداری‌ها و سیاستگذاران شوراها، گفت: یعنی امور را تحویل بگیرند و آن را به بیرون واگذار کنند و در کنار آن نظارت را فراموش نکنند تا بخش خصوصی کار خود را به درستی انجام دهد که این کار در دوران حضورم در شهرداری تهران رخ داد و در بخش‌هایی این مسیر همچنان ادامه دارد.

بزرگ‌ترین کار سیاسی برای شوراها، خدمت به مردم است

وی در ادامه با بیان اینکه در شوراها نباید دُوز مسائل سیاسی را بالا برد، گفت: شوراها یک نهاد عمومی اجتماعی، فرهنگی و خدماتی هستند تا یَک نهاد سیاسی و بزرگ‌ترین کار سیاسی برای شورای شهر و شهرداری‌ها خدمت کردن خوب به مردم است که اجر دنیوی و اخروی به همراه دارد. شوراهای شهر و روستا جز خدمت به مردم وظیفه‌ای ندارند که همین برای شورا تولید قدرت می‌کند.

رئیس مجلس شورای اسلامی در پایان خاطرنشان کرد: این را با تجربه عرض می‌کنم که برای موفقیت در عرصه سیاسی باید بی‌منت، روان و با قدرت صرفاً به مردم خدمت کرد که قطعا منزلتِ اجتماعی هم ایجاد می‌کند اما با کار صرفاً سیاسی فقط خود را زمین‌گیر کرده و مردم دچار زحمت می‌شوند و هیچ نتیجه ای ندارد؛ از این رو بدانیم که صرفاً خدمت صادقانه است که می‌تواند پایه رشد را فراهم کند.

وزیر آموزش و پرورش:

سال آینده ۷۲ هزار معلم استخدام می‌شوند

ایرنا - وزیر آموزش و پرورش با اشاره به اینکه امروز به برکت انقلاب و خدمات دولت سیزدهم دورترین و سخت‌گذرترین مناطق کشور معلم دارد، گفت: سال آینده ۷۲ هزار معلم استخدام می شوند.

رضا مراد صحرایی در نشست با دانش‌آموزان نخبه هرمزگان در بندرعباس افزود: با راه افتادن جریان مدرسه سازی در فاصله زمانی معین، مدارس نوسازی و تجهیز می‌شوند.

وی بیان کرد: آموزش و پرورش سازمان عظیمی است به طوری که ۴۰ درصد کل نیروهای دولت در این نهاد آموزشی و پرورشی مشغول به خدمت هستند و این نشان از ظرفیت عظیم دستگاه تعلیم و تربیت است.

صحرایی تصریح کرد: معلمانی داریم که همراه با ایل نشینان کوچ می‌کنند، معلمانی داریم که در کلاس‌هایی که تنها یک یا ۲ دانش آموز، تدریس می‌کنند، معلمانی داریم که در مناطقی مشغول به علم آموزی هستند که از حداقل امکانات نظیر آب و برق نیز محروم هستند و این موارد حاکی از عشق معلمان به دانش آموزان است.

وزیر آموزش و پرورش گفت: پیش از انقلاب از هر ۲ نفر، تنها یک نفر سواد داشته است اما اکنون نرخ باسوادی در کشور به ۹۸ درصد رسیده است و این مصداق عینی خدمات انقلاب اسلامی در راستای پیشرفت و توسعه کشور است.

یک پنجم افتتاح مدارس در کشور به هرمزگان اختصاص یافته است

مقام عالی وزارت با اشاره به اینکه نهضت مدرسه سازی در کشور جریان یافته است، بیان کرد: در دهه فجر امسال به صورت همزمان در سراسر کشور یکهزار مدرسه افتتاح خواهد شد که ۲۰۰ باب آن در هرمزگان است و این نشان می‌دهد که در دولت سیزدهم محرومیت زدایی به خوبی محقق شده است.وی با اشاره به سرانه فضای آموزشی در کشور گفت: سرانه فضای آموزشی به ازای هر دانش آموز در کشور ۲۳/۵ مترمربع است که این سرانه در استان هرمزگان ۸۰/۴ است.

صحرایی ادامه داد: خوشبختانه در دولت سیزدهم مدرسه سازی در استان هرمزگان، شتاب زیادی گرفته است؛ به طوری‌که در طول چند روز اخیر یک پنجم تمام افتتاحیه های مدارس به هرمزگان اختصاص یافته است

هرمزگان در توسعه هنرستان‌ها در کشور حرف اول را می‌زند

وی ادامه داد: با درایت استاندار و مدیرکل آموزش وپرورش استان، هرمزگان در توسعه هنرستان‌ها در کشور اول است و هیچ کمبود هنرستانی در این استان وجود ندارد؛ بنابراین باید تمامی تمرکز مسئولان بر تجهیز کردن و ایجاد رشته های جدید در هنرستان‌ها باشد.

قائم‌مقام بنیاد مهدویت فارس:

برگزاری سومین همایش ملی مهدویت و انقلاب اسلامی به میزبانی شیراز

عبدالغفور مصطفایی – شهر مردم قائم مقام بنیاد مهدویت استان فارس، گفت: سومین همایش ملی مهدویت، از روز یکشنبه در شیراز برگزار می شود.حجت الاسلام محمد حسین حدائق، در آستانه سومین همایش ملی مهدویت در جمع خبرنگاران، اظهار داشت: تربیت اسلامی نسل منتظر در قالب تعلیم و تربیت مهدوی، انقلاب اسلامی، ترویج جدی در مهدویت و آموزه‌های مهدوی در سند آموزش و پرورش، از جمله رویکردهای سومین همایش ملی مهدوی است.وی، با اشاره به اینکه رسالت دانشگاه در نشر معارف اسلامی است، افزود: مهدویت در حوزه اندیشه مقام معظم رهبری، جشنواره مهدویت در آموزش و پرورش در مقاطع ابتدایی و متوسطه، شامل نقاشی، شعر و تولید فیلم کوتاه از دیگر محوریت سومین همایش ملی مهدوی است.قائم مقام بنیاد مهدوی در استان فارس، اضافه کرد: آموزش مهدویت، باید از آموزش و پرورش و دانشگاه، آغاز شود تا نسل جوان با اهداف و فضیلت مهدویت، بیشتر آشنا شده و آن را الگو و راهنمای عمل خود، برای رسیدن به اهداف متعالی قرار دهند و در این راستا، از متولیان فرهنگی به ویژه اساتید حوزه و دانشگاه که در زمینه مهدویت، مطالعه، تحقیق و بررسی کرده‌اند، درخواست می گردد، وارد این عرصه شده تا اقشار جامعه به ویژه نسل‌های پویا که دل در گرو فرهنگ مهدویت دارند، با این فریضه در قالب علمی و عملی، آگاه شوند. به ۱۰ مقاله برتر شرکت کننده در این همایش، جوائز نفیسی اهدا می شود.

مدیر عامل آبفا شیراز خبرداد:

واگذاری بیش از ۴۰ هزار انشعاب آب و فاضلاب در شیراز

مدیر عامل آبفا شیراز گفت: بیش از ۴۰هزار انشعاب آب و فاضلاب در در کلانشهر شیراز واگذار شده است.بهمن بهروزی افزود: از ابتدای سال تاکنون بالغ بر ۴۰۵۴۸ انشعاب آب و فاضلاب در سطح کلانشهر شیراز واگذار شده است.وی اظهار داشت: رشد جمعیت و توسعه ی شهرها و روستاها و مهاجر پذیری کلانشهر شیراز، موجب گسترش حوزه ی خدمت رسانی ما و افزایش تقاضای واگذاری انشعاب های آب و فاضلاب شده است.

معاون فنی و نظارت سازمان نوسازی خبر داد:

احداث ۳۲ هزار کلاس درس طی دولت سیزدهم در کشور

معاون فنی و نظارت سازمان نوسازی کشور از احداث ۳۲ هزار کلاس درس طی دو سال فعالیت دولت سیزدهم در کشور خبر داد و گفت: دولت ۴۱ هزار میلیارد تومان در این خصوص هزینه کرده است.

مجید عبداللهی، در مراسم افتتاحیه آموزشگاه امید فردا که همزمان با ایام دهه فجر و با حضور وزیر دادگستری در شیراز برگزار شد، ضمن قدردانی از عنایت خیران مدرسه‌ساز گفت: در سال جاری ۶۰ درصد اعتبارات ساخت مدارس کشور توسط خیرین تأمین شده است.

وی با بیان اینکه از ابتدای دولت سیزدهم تاکنون ۳۲ هزار کلاس درس در کشور ساخته شده است، افزود: دولت ۴۱ هزار میلیارد تومان در این خصوص هزینه کرده است.

معاون فنی و نظارت سازمان نوسازی مدارس کشور گفت: فضای آموزشی به عنوان مدرسه سوم محسوب می‌شود و این یعنی دانش‌آموز وقتی در فضای آموزشی قرار می‌گیرد باید از خود فضا هم مطلب یاد بگیرد.

عبداللهی در ادامه با اشاره به فرا رسیدن دهه فجر، مقایسه‌ای نسبت به وضعیت فضای آموزشی قبل و بعد از انقلاب اسلامی انجام داد و گفت: در قبل از انقلاب سرانه فضای آموزشی برای هر دانش‌آموز یک متر و نیم بوده است اما امروز این سرانه به ۵ متر و ۲۲ سانتی‌متر برای هر دانش‌آموز رسیده است.

وی با بیان اینکه ساخت نسل دوم مدرسه از برنامه هفتم توسعه در کشور آغاز می‌شود و این مدارس چند ساحت تربیتی را در خواهند گرفت، افزود: احداث ۲۰۰ مدرسه از این نوع در کشور پیش‌بینی شده است.

استاندار فارس نیز در این مراسم با بیان اینکه آموزشگاه‌ها می‌توانند مهارت را به دانش‌آموزان منتقل کنند، افزود: نوجوانان می‌تواند از این فضاها کار را یاد گرفته و بلافاصله بعد از فارغ‌التحصیلی در مکانی مرتبط با آموخته‌های خود مشغول به کار شود.

محمدهادی ایمانیه ضمن گرامیداشت یاد خیران این آموزشگاه مرحوم عرب‌زاده و مرحومه رشید بیگی که ورثه آنان به وصیتشان عمل کرده‌اند، گفت: این هنرستان در یکی از محروم‌ترین نقاط شیراز احداث شده است.

مدیرکل نوسازی مدارس استان فارس نیز در این مراسم گفت: ایام دهه فجر فرصت مناسبی برای معرفی دستاوردهای انقلاب اسلامی خصوصا برای جوانان است.

محمدخلیل خرد گفت: رهبر انقلاب بر تقویت مدارس دولتی تاکید داشتند و بر همین اساس در نوسازی مدارس بر احداث فضا متناسب با معماری ایرانی و اسلامی تاکید شده است.

وی با بیان اینکه در دهه فجر ۷۵ پروژه آموزشی و پرورشی با ۳۵۱ باب کلاس درس و زیر بنایی بالغ بر ۵۰ هزار متر مربع به بهره‌برداری رسید، افزود: اعتبار هزینه شده برای احداث این پروژه‌ها بالغ بر ۵۱۰ میلیارد تومان بوده که ۴۵ درصد آن توسط خیرین مدرسه‌ساز تامین شده است.

مدیرکل نوسازی مدارس استان فارس همچنین گفت: در سال گذشته ۵۵ میلیارد تومان تجهیزات مدارس استان خریداری شده و ۲۶۰هزار متر مربع سطح مدارس استان آسفالت و۱۰۰هزار متر مربع پشت بام مدارس هم ایزوگام شده است.

خرد با اشاره به وضعیت سیستم گرمایشی مدارس استان نیز گفت: در سال گذشته با احداث موتورخانه در مدارس استان فارس، سیستم گرمایش ۳۰۰ کلاس درس استاندارد شده است.

وی همچنین در خصوص پروژه هنرستان خیرساز امید فردا که توسط بانیان خیر مرحومه بانو فاطمه رشید بیگی و مرحوم محمد رضا عرب‌زاده در ناحیه ۳ شیراز احداث شده است، گفت: این هنرستان دارای ۱۸ کلاس درس و ۹ فضای اداری و ۲ کارگاه است.

وی با بیان اینکه این آموزشگاه در زمینی به مساحت ۶۵۰۰ مترمربع و با زیر بنایی بالغ بر ۳۱۵۰ متر مربع احداث شده است، افزود: این آموزشگاه دارای موتورخانه، سرایداری، سرویس بهداشتی و همچنین ۶۰۰ مترمربع زمین ورزشی و اعتبار هزینه شده در این پروژه بالغ بر ۳۷ میلیارد تومان است که ۱۵ میلیارد تومان آن را خیرین تامین کرده‌اند.

سرپرست اداره‌کل آموزش و پرورش فارس نیز در این جلسه گفت: در استان فارس نزدیک به ۴۵۸ هنرستان وجود دارد و بیش از ۷۰هزار دانش‌آموز تقاضای تحصیل در آن‌ها را دارند که با فضای موجود امکان تحصیل همه آن‌ها در هنرستان‌ها وجود ندارد.

فرشید قاسمی با بیان اینکه طبق پیش‌بینی‌ها تا پایان برنامه هفتم در استان به ۳۸ هنرستان و در شهر شیراز نیز نیاز به ۲۲ هنرستان داریم، از خیران مدرسه‌ساز خواست که به سمت ساخت هنرستان‌ها تمایل پیدا کنند تا هنرستان‌های مورد نیاز دانش‌آموزان در بخش‌های صنعت، هنر و خدمات مرتفع شود.

WWW.SHAHRMARDOMDAILY.IR
شهر مردم
فارس
روزنامه صبح شهر مردم
شنبه ۱۴ بهمن ۱۴۰۲ ■ ۲۲ رجب ۱۴۴۵ ■ سال نهم ■ شماره ۱۰۰۴

رئیس کل دادگستری فارس:

برگزاری انتخابات سالم و پرشور، بزرگترین تکلیف مردم و مسئولان در قبال انقلاب است

رئیس کل دادگستری فارس با اشاره به اهمیت برگزاری انتخابات سالم و پرشور و با مشارکت بالا گفت: گام برداشتن در این مسیر بزرگترین تکلیف امروز مردم و مسئولان در قبال انقلاب است.

حجت‌الاسلام والمسلمین سیدکاظم موسوی، در حاشیه مراسم تکریم سالروز ورود بنیانگذار کبیر انقلاب اسلامی به میهن، جشن انقلاب اسلامی را آغاز فصل نوینی برای تاریخ شکوهمند ایران اسلامی خواند و افزود: امام راحل (ره) با رهبری داهیانه خود و هدایت کشتی انقلاب عزت و سربلندی ملت ایران رقم زد.

رئیس شورای قضایی استان فارس تصریح کرد: عظمت، اقتدار و عزت امروز کشور مرهون خون شهدای والا مقام است و امروز خدمت به انقلاب و شهدا توفیق است که خداوند به بندگان خاص خود عطا می‌کند.

وی با تأکید بر اینکه حرکت در مسیر برگزاری انتخاباتی سالم و با حضور و مشارکت حداکثری مردم یکی از وظایف مهم ما در جهت خدمت به انقلاب و آرمان‌های امام (ره) است، افزود: گام برداشتن در این مسیر بزرگترین تکلیف امروز مردم و مسئولان در قبال انقلاب است.

موسوی اظهار کرد: امروز با نقش والای ولایت فقیه و رهبری پدرانه حضرت آیت‌ا... العظمی امام خامنه‌ای(مدظله العالی)، صیانت از اهداف و آرمان‌های انقلاب اسلامی نهضتی امیدبخش در سراسر جهان در جریان و حرکت است که درخشش آن امروز مرزهای جغرافیایی را در نوردیده است.

استاندار فارس عنوان کرد:

ضرورت تکمیل ۵۰۰ پروژه نیمه‌تمام ورزش فارس

| راه‌اندازی مجمع خیرین ورزش دوست |

در آیینی با حضور نماینده ولی فقیه و امام جمعه شیراز و استاندار فارس ضمن تجلیل از قهرمانان و مدال آوران استان فارس ، هدایای مقام معظم رهبری به مدال آوران بازی های آسیایی و پاراآسیایی هانگژو اهدا شد .

استاندار فارس در این ضمن تاکید بر ضرورت تکمیل ۵۰۰ پروژه نیمه‌تمام ورزشی استان فارس، از آغاز به کار مجمع خیرین ورزش دوست استان خبر داد.

محمدهادی ایمانیه، با بیان اینکه یکی از بهترین راه‌ها برای استفاده از توان و انرژی و انیگزه جوان‌ها، تقویت و توسعه ورزش است، افزود: خواهش من از مدیریت ورزش استان این است که ورزش همگانی را جدی بگیرند.

وی افزود: استانداری هم در این زمینه آمادگی کمک دارد و از امام جمعه و دادگستری هم خواهش می‌کنیم حمایت کنند تا هر هفته ورزش همگانی در شیراز و شهرستان‌ها انجام شود و هر هفته هم یک ارگان حامی مالی آن باشد. ضمن اینکه برای ورزش همگانی بانوان هم هر هفته یکی از بوستان‌ها اختصاص پیدا کند.

استاندار فارس در ادامه به اهمیت استعدادیابی پرداخت و گفت: استعدادیابی کاری بسیار ارزشمند و نیازمند برنامه‌ریزی جدی است.

ایمانیه در خصوص ورزش بانوان نیز گفت: خواهران عزیز ما با حفظ حرمت حجاب و عفاف، همواره مورد تقدیر مقام معظم رهبری هم قرار گرفته‌اند. در سفر هیئت دولت هم اعتبار خوبی گذاشته شد برای ورزش بانوان و قرار شد ورزشگاه حجاب هم به مرور بازسازی شود و خواهش من این است که بازسازی هر چه زودتر انجام شود.

نماینده عالی دولت در استان فارس همچنین به اهمیت ورزش روستاها تاکید کرد و گفت: اگر قرار است روستاییان در روستاها ماندگار شوند، باید از همه تنعمات دنیوی برخوردار باشند. در راستای حمایت از ورزش روستایی، احداث و تکمیل ورزشگاه‌ها، آمادگی کمک داریم و وزارت آموزش و پرورش هم قبول کرده تا با مشارکت اداره ورزش، در ساخت خانه‌های ورزش روستایی کمک کند.

ایمانیه در ادامه بر استفاده بهینه از اماکن ورزشی تاکید کرد و گفت: اگر آمار بگیریم، متوجه می‌شویم که بسیاری از اماکن ورزشی در سازمان‌های دولتی، مدارس، دانشگاه‌ها و پادگان‌ها، ساعت‌های زیادی بدون استفاده می‌مانند. باید هم افزایی شود تا این‌همه سرمایه که از نظر مالی برای احداث آن‌ها هزینه شده است، ساعت‌های بیشتری در اختیار مردم قرار بگیرد.

استاندار فارس همچنین با بیان اینکه فارس بیشترین عشایر را در بین استان‌های کشور دارد، بر اهمیت فراهم کردن شرایط ورزش برای این قشر تاکید کرد.

ایمانیه به لزوم تکمیل ۵۰۰ پروژه نیمه‌تمام ورزشی در استان تاکیدکرد و گفت: علاوه بر بودجه‌ها، باید از ظرفیت خیرین، مسئولیت اجتماعی کارخانجات و حتی مولدسازی در این زمینه استفاده کرد.

وی در پایان از سنگ بنای مجمع خیرین ورزش دوست به یمن روز ۱۲ بهمن را نوید داد و گفت: برای آغاز کار، یک میلیارد تومان اول را استانداری به حساب اداره ورزش استان واریز می‌کند.

لزوم حمایت از قهرمانان

حجت الاسلام لطفا... دژکام، نماینده ولی فقیه در استان فارس و امام جمعه شیراز نیز در صحبتی کوتاه با ورزشکاران، از افتخارآفرینی‌های مداوم قهرمانان استان فارس تمجید کرد و بر لزوم حمایت از این قشر تاکید کرد.

ورزشکاران فارس آغازگر گفتمان جدید اخلاق مداری در ورزش

سرپرست اداره کل ورزش و جوانان فارس نیز در این آیین گفت: ورزشکاران فارس گفتمان جدیدی با موضوع اخلاق مداری را در ورزش آغاز کرده‌اند که یکی از آن‌ها، ساره جوانمردی است که به عنوان یک مادر ایرانی، حجاب بانوی ایرانی را به عنوان یک گفتمان جدید در بالاترین سطح ورزش جهان و المپیک به نمایش گذاشته‌اند.

عبدالرحیم خداجو گفت: سعی ما بر این است که زیرساخت‌های ورزشی بهترین شکل ممکن توسعه دهیم، چون قطعاً استعدادهای خوبی مثل این عزیزانی که امروز به عنوان قهرمانان ملی ما در خدمتشان هستیم، در استان داریم که اگر حمایت شوند و امکانات لازم در اختیارشان باشد، موفقیت‌هایشان به بهترین شکل ممکن رقم خواهد خورد.

عبدالرحیم خداجو در ادامه به نقش مهم حوزه ورزش همگانی پرداخت و گفت: این حوزه می‌تواند یکی از حوزه‌های اساسی در راستای توسعه ورزش باشد و سعی ما در اداره ورزش استان این است که با توسعه این حوزه، در نهایت به بحث قهرمانی و افتخارآفرینی در عرصه بین‌المللی برسیم.

وی با بیان اینکه اهتزاز پرچم سه رنگ جمهوری اسلامی ایران بهترین و عزتمندترین حرکت برای هر ملت، نظام و حکومتی است، افزود: قهرمانان ما بارها و بارها در میادین مختلف توانمندی‌ها ی خود را به نمایش گذاشته‌اند و تمام انرژی و نیرویی را که داشته‌اند، خرج کرده‌اند تا خوش رنگ‌ترین مدال‌ها را برای کشورمان به ارمغان بیاورند.

خداجو در پایان به بحث اخلاق‌مداری در ورزش اشاره کرد و ورزشکاران فارس را در این زمینه شاخص و نمونه توصیف کرد و گفت: ورزشکاران فارس گفتمان جدیدی را در بحث آغاز کرده‌اند که یکی از آن‌ها، ساره جوانمردی است که به عنوان یک بانوی ایرانی، به عنوان یک مادر ایرانی، حرکت بسیار ارزشمند و زیبایش در مسابقات مختلف که سالیان سال است مشاهده می‌کنیم و در همین یکی دو سال اخیر، حجاب یک بانوی ایرانی را به عنوان یک گفتمان جدید در بالاترین سطح ورزش جهان و المپیک به نمایش گذاشته‌اند.

قهرمانان مواظب تک تک رفتارهایشان با شند

پیشکسوت ورزش استان فارس نیز در این مراسم با بیان اینکه قهرمان‌ها فقط متعلق به خودشان نیستند، گفت: قهرمان‌ها باید خودشان را متعلق به مردم بدانند و مواظب تک تک رفتارهایشان باشند.

غلامحسین پیروانی افزود: عمر قهرمانی کوتاه است اما عمر پهلوانی بلند است. قهرمانانی را در ایران می‌شناسم که جهان و المپیک نفر اول شده اند اما حالا از لحاظ مالی در مضیقه هستند. وزارت ورزش باید به فکر قهرمان‌ها باشد. الان پول در ورزش زیاد است اما برخی قدیمی‌های افتخارآفرین مشکلات زیادی دارند و باید حواسمان به آنها باشد.

در این مراسم ضمن اهدای لوح تقدیر و جایزه نقدی، هدایای مقام معظم رهبری به ساره جوانمردی، فرانک پرتوآذر، سعیده جعفری، علیرضا زارع، علی‌اصغر جوانمردی، فاطمه امیرزادگان، علی‌اکبر غریب‌شاهی رضا حاتمی، مهدی مرادی کوچی، علیرضا ایزدی، سعید موسوی، احمدرضا شاه‌حسینی، علیرضا بخت، مرتضی کریمی، محمد دلیر، امید ظریف، فاطمه برمشوری، میثم شجاعیان و مهدی اولاد مدال آوران استان فارس در بازی های آسیایی و پاراآسیایی هانگژو اهدا شد .

همچنین از محمدرضا گرایی، هادی چوپان، ابراهیم ارزشمند، مهدی ارزشمند، رضا لهراسبی، علیرضا نصیری، ابوالفضل زارع، مریم کشتی آرا، امیررضا ده‌بزرگی و علیرضا امیری و با اهدای لوح تقدیر و جایزه نقدی تجلیل شد.

امام جمعه شیراز:

دولت و خانواده ها وظیفه دارند زمینه‌ی ازدواج جوانان را فراهم کنند

امام جمعه شیراز: ازدواج را از سنت های پیامبر اسلام (ص) دانست و گفت: هم دولت و هم خانواده ها وظیفه دارند که زمینه و شرایط را برای ازدواج جوانان فراهم کنند.

حجت الاسلام لطف ا... دژکام در خطبه های نماز جمعه شیراز افزود: خود جوان هم اولین کسی است که باید برای این امر تلاش کند.وی ادامه داد: بیش از ۱۰ میلیون نفر در کشور در سن ازدواج داریم که باید برای تسهیل این امر خدایی فرهنگ ازدواج آسان را بیش از پیش ترویج داد .او اظهار کرد: در زمینه جلوگیری از طلاق هم باید کار کنیم، تلاش‌های قابل توجه انجام شده اما کافی نیست.

امام جمعه شیراز گفت: باید بر روی سنت تولد، فرزندآوری و جلوگیری از سقط هم کار شود، سقط جنین گناه سنگینی است که برخی ها اگاهانه و یا ناآگاهانه مرتکب می شوند.دژکام، با بیان اینکه دشمن از پیشرفت های کشور در زمینه های مختلف عصبانی و خشمگین است گفت: ما خطاب به همه کسانی که به محض اینکه پیشرفت می کنیم سر و صدایشان بلند می شود و ناراحت می شوند می گوییم از این عصبانیت بمیرید.وی ادامه داد: این ملت به پاخاسته ایران است که جوانانش امروز هم موشک ماهواره بر با فناوری پیشرفته و پیچیده می سازند و هم ماهواره‌های با کاربری های مختلف و به فضا می فرستند و برای خودشان پیشرفت‌های دیگر را برنامه‌ریزی می کنند.او اظهار کرد: به دشمن هم بگویید از ما عصبانی باشد و از این عصبانیت بمیرد که امت اسلامی تحت ولایت ولی امر مسلمین امام خامنه‌ای حرکت خودش را آغاز کرده برای اینکه عزت و عظمت را به امت اسلامی بازگرداند.نماینده ولی فقیه در فارس و امام جمعه شیراز گفت: امروز که ۴۴ سال از آغاز انقلاب اسلامی گذشته است شما شاهد رشد در همه زمینه‌های مختلف هستید، این قدرتمندی یک ملت است وقتی تحت ولایت الله قرار می گیرد و رشد می کند.دژکام افزود: روز گذشته دیدید که با این حرکت ارزشمند هوافضای ایران و اینکه سه ماهواره را در مدارهای مختلف قرار دادند، اروپایی‌ها و آمریکایی‌ها باز هم عصبانی شدند و بیانیه تندی نیز دادند. امروز فقط کشورهای غربی و آمریکا نیستند که می توانند ماهواره به فضا بفرستند، ما نیز امروز به این فناوری دست یافته ایم.

همزمان با آغاز دهه فجر انقلاب اسلامی انجام شد؛

رونمایی و کلنگ زنی ۶۷۱۲ میلیارد تومان پروژه شهرداری شیراز

جلال الدین عرفانی–شهر مردم اهمزمان با آغاز دهه فجر انقلاب اسلامی، با حضور جمعی از مسئولین کشوری و استانی، ۳۴ پروژه شهرداری شیراز با اعتبار ۶۷۱۲.۷ میلیارد تومان به بهره برداری رسید و کلنگ زنی شد.

وزیر دادگستری، در مراسم افتتاح محور جنوبی بزرگراه آیت ا... محی الدین حائری شیرازی، سالن ورزشی بعثت و افتتاح و کلنگ زنی پروژه های مناطق یک و شش شهرداری شیراز، با تقدیر از همراهی مسئولان استان فارس و مدیریت شهری، گفت: امروز در شهر شیراز، شاهدیم یک موضوع مهمی موجب شده است، کارهای استان پیش رود و منجر به امیدآفرینی شود و آن هم برادری و تعامل بین دستگاه های مختلف و شهرداری است و نمونه آن، ۳۵ هزار میلیارد تومان پروژه در سطح استان است که همزمان با دهه فجر، افتتاح می شود. امین حسین رحیمی، با اشاره به همکاری شورای شهر و شهرداری شیراز، تصریح کرد: این همکاری، موجب پیشرفت پروژه ها و تحقق خواسته های مردمی می شود. رحیمی گفت: همین مسیر، باید ادامه یابد چراکه استان فارس و شهر شیراز، لایق بیشتر از این هستند، روز به روز شاهد ارائه خدمات بهتری به مردم خواهیم بود و به ویژه در دهه فجر، آرمان ها و اهداف امام محقق شود.

وی، افزود: از استاندار فارس و مدیرکل دادگستری فارس که نماینده دو قوه اجراییه و مقننه هستند و همچنین شهرداری شیراز که در پروژه های شهری حضور دارند، تقدیر و تشکر دارم.

وزیر دادگستری، تصریح کرد: این همکاری بین قوه مقننه و مجریه، بویژه در مجتمع های شوق زندگی که با همکاری دستگاه های مختلف است، جای تقدیر دارد و معتقدیم این مجتمع های شوق زندگی در سراسر کشور، باید تشکیل شود.

همدلی و وحدت شورای شهر و شهرداری شیراز، منجر به پیشبرد پروژه ها شده است.

استاندار فارس نیز در این مراسم، گفت: شهرداری شیراز، پروژه های مهم مختلفی در مناسبت های مختلف دارد و شاهد حضور پررنگ آن در مناسبت های مختلف هستیم.

محمدهادی ایمانیه، تصریح کرد: در برخی از شهرهای کشور، به دلیل اختلاف نظر شورا و شهرداری، منجر به کند شدن پروژه ها می شود، اما در شیراز، این موضوع وجود ندارد و شاهد وحدت، همدلی و روند خوب اجرای پروژه ها هستیم.

وی، افزود: امید است این پروژه ها، به خوبی و با همکاری ادامه داشته باشد و شاهد پیشرفت و بهتر پروژه ها باشیم.

استاندار فارس، خاطرنشان کرد: خط سوم انتقال آب شیراز نیز بزودی توسط قرارگاه خاتم الانبیا(ص) آغاز می شود و در خصوص راه آهن شیراز و بوشهر نیز ۱۰ قطعه به قرارگاه واگذار و زودتر به دست مردم برسد.

افتتاح محور جنوبی حضرت آیت ا... شیرازی به طول ۸ کیلومتر

شهردار شیراز، در این مراسم گفت: ۴ ماه پیش، هیئت دولت به استان فارس و شهر شیراز، سفر داشتند و توسط شورای شهر و شهرداری شیراز، برنامه مهر ۱۴۰۱ تا مهر ۱۴۰۲ تدوین و در این مدت، ۲۱ هزار و ۷۰۰ میلیارد تومان پروژه تقدیم به مردم شیراز شد. محمدحسن اسدی، ادامه داد: در ادامه وزیر کشور به جهت امید آفرینی و اینکه در آستانه انتخابات مجلس دوازدهم و خبرگان رهبری ششم هستیم بر امید آفرینی تاکید داشتند و لذا در راستای امید آفرینی، ۲۰ هزار میلیارد تومان پروژه افتتاح و ۳۰ هزار میلیارد تومان پروژه تعریف شد و به بیش از ۵۸ هزار میلیارد تومان ارتقا پیدا کرد.وی، تصریح کرد: این مهم، نتیجه همدلی، وفاق در سطح استان و شهر شیراز و در راس آن استاندار فارس و امام جمعه شیراز است.شهردار شیراز، اظهار داشت: افتتاح محور جنوبی حضرت آیت الله شیرازی، به طول ۸ کیلومتر با ۴ تونل به ارزش ۳ هزار و ۲۵۰ میلیارد تومان و مجموعه ورزشی بعثت و سالن ورزشی تنیس روی میز در شهر شیراز، از مهم ترین پروژه هایی است که همزمان با دهه فجر به افتتاح رسید.

پروژه های شهرداری شیراز از نظر کمی و کیفی بی نظیر است

رئیس کمیسیون عمران، حمل و نقل و ترافیک شورای شهر شیراز نیز گفت: شهر شیراز، به عنوان سومین حرم اهل بیت، از دیرباز مهم ترین شهر و شهر فرهنگ، هنر و ادب بوده است و لذا اهمیت شهر شیراز، در چهار راه جنوبی کشور و ابعاد مختلف علمی، فرهنگی، تاریخی، مباحث گردشگری، علمی و... بوده است.

رضا محمدیان، افزود: طی یکسال گذشته، شهرداری شیراز از نظر تعداد پروژه ها، از نظر کمی و کیفی کم نظیر است.

وی، خاطرنشان کرد: پروژه محور جنوبی آیت ا... حائری، از نظر فنی مباحث زیادی داشت و امروز این راه به بهره برداری رسید و در نیمه اول سال آینده، ضلع شمالی به بهره برداری می رسد.عضو شورای شهر شیراز، گفت: امروز در شهر شیراز، تعداد پروژه های عمرانی و ابعاد آن، نشان می دهد که اگر بحث های حاشیه ای، کنار گذاشته شود، می توان کارهای بزرگی انجام داد و مردم، قدردان خواهند بود.

به گفته محمدیان، نیاز است امروز طراوت و امید و شادابی، با اجرای پروژه های مختلف به مردم داده شود.

پروژه آیت ا... حائری ادامه یک محور مواصلاتی مهم شهر شیراز است

معاون هماهنگ کننده قرارگاه سازندگی خاتم الانبیا (ص) نیز گفت: پروژه آیت ا... حائری، ادامه پروژه شهید سلیمانی و یک محور مواصلاتی مهم در شمال شهر شیراز، به عنوان اتصال شمال غرب به شمال شرق شیراز و ترافیک روان شهر است.

سردار اسدا... زمانی، تصریح کرد: این پروژه، از نظر فنی خاص بود و رانش هایی که در کوهسار مهدی شاهد بودیم، وضعیت خاصی را به این پروژه داد و با توان مهندسی که در مجموعه کشور، شهرداری و قرارگاه سازندگی خاتم الانبیا(ص) وجود داشت، موفق به اجرای آن شدیم و رانش ها، مهار شد.

وی، ادامه داد: ضلع شمالی این پروژه در سال آینده، افتتاح خواهد شد و ۳.۵ میلیون نفر ساعت کار، بدون حادثه در این پروژه داشتیم که یک رکورد است، زمانی، اضافه کرد: قرارگاه سازندگی، در بیش از ۴۰۰ پروژه، در ۳۱ استان کشور مشغول خدمت است و ۲ پروژه بزرگ دیگر زیرگذر گویم و ادامه خط مترو فاز دو از میدان امام حسین تا کلبه سعدی را در دست اقدام دارد و امید است در زمانبندی به افتتاح برسد.

WWW.SHAHRMARDOMDAILY.IR
شهر مردم
روزنامه صبح شهر مردم
اقتصادی ۴
شنبه ۱۴ بهمن ۱۴۰۲ ■ ۲۲ رجب ۱۴۴۵ ■ سال نهم ■ شماره ۱۰۰۴

اعتبار ۲۰ میلیون تومانی خرید کالا برای کارمندان دولت

مهر| وزیر صمت از تخصیص اعتبار ۲۰ میلیون تومانی برای کارمندان دولت، معلمان و اساتید دانشگاه‌ها برای خرید مایحتاج زندگی خبر داد.عباس علی آبادی وزیر صنعت، معدن و تجارت در گفت و گوی تلویزیونی اظهار کرد: در طرح «عید تا عید» که اصناف شرکت کننده اصلی آن هستند با توجه به میزان اعتبارسنجی که مؤسسه مورد نظر اعلام می‌کند تا سقف ۲۰ میلیون تومان اعتبار خرید کالا به کارمندان تخصیص داده می‌شود.وی گفت: هم اکنون ۲۰ هزار صنف برای شرکت در این طرح اعلام آمادگی کرده‌اند که به مرور به این تعداد افزوده خواهد شد.وزیر صمت افزود: سایر مردم هم می‌توانند از طریق بانک‌هایی که در آن حساب دارند با توجه به گردش حساب خود اعتبار دریافت کرده و اقدام به تهیه کالاهای مورد نیاز خود کنند.علی آبادی ادامه داد: فعلاً کالای لوازم خانگی، پوشاک اعم از کیف و کفش و مواد خوراکی در این طرح عرضه می‌شود و در ادامه به این اقلام افزوده خواهد شد.وزیر صمت با بیان اینکه عموم مردم جامعه می‌توانند با ورود به سامانه این جشنواره به نشانی eidtaeid.ir ثبت‌نام کرده و از مزایای این طرح استفاده کنند، گفت: امید است که این جشنواره با محوریت اتاق اصناف ایران و نظارت وزارت صمت طرحی ماندگار در تاریخ برگزاری جشنواره‌ها در کشور باشد.گفتنی است این طرح با حضور بیش از ۲۵۰ نمایشگاه عرضه ویژه کالا و بیش از ۲۰ هزار واحد صنفی از ۱۲ بهمن لغایت عید فطر در سراسر کشور اجرا خواهد شد.

قیمت نفت در پی تصمیم اوپک پلاس افزایش یافت

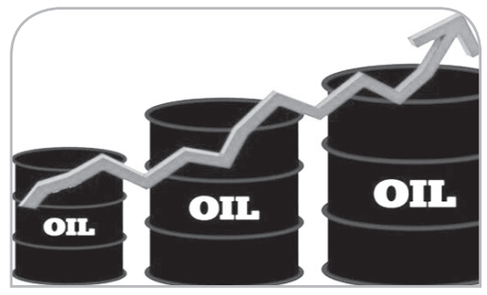

ایسنا| قیمت نفت در اوایل معاملات دیروز جمعه بازار آسیا، در پی تصمیم اوپک پلاس برای عدم تغییر سیاست تولید نفت خود، افزایش یافت اما در مسیر ثبت کاهش هفتگی قرار گرفت.

بهای معاملات نفت برنت با ۳۷ سنت معادل ۰.۵ درصد افزایش، به ۷۹ دلار و ۷ سنت در هر بشکه رسید. بهای معاملات وست تگزاس اینترمدیت آمریکا با ۳۰ سنت معادل ۰.۴ درصد افزایش، به ۷۴ دلار و ۱۲ سنت در هر بشکه رسید. هر دو شاخص روز پنج شنبه با بیش از ۲ درصد کاهش، بسته شده بودند.

دو منبع آگاه اوپک پلاس روز پنج شنبه گفتند: این گروه سیاست تولید نفت خود را بدون تغییر نگه داشته و در مارس برای تمدید یا عدم تمدید کاهش تولید فعلی، تصمیم گیری خواهد کرد.

اوپک و متحدانش شامل روسیه، در نوامبر توافق کردند کاهش تولید به میزان ۲.۲ میلیون بشکه در روز را در سه ماهه نخست سال ۲۰۲۲ اعمال کنند.

تحلیلگران گروه ANZ Research در یادداشتی نوشتند: کاهش تولید اوپک پلاس، احتمالا میزان عرضه نفت را در سه ماهه اول سال ۲۰۲۴ محدود نگه خواهد داشت زیرا افزایش تولید غیراوپک، عادی خواهد شد و رشد تولید آمریکا از ۸۰۰ هزار بشکه در روز در سال گذشته، به ۳۰۰ هزار بشکه در روز در سال ۲۰۲۴، کاهش خواهد یافت.

همچنین تصمیم فدرال رزرو آمریکا برای حفظ نرخ بهره یک شبه در محدوده ۵.۲۵ تا ۵.۵۰ درصد و اظهارات جروم پاول، رئیس بانک مرکزی آمریکا مبنی بر این که، نرخ بهره به اوج خود رسیده است و در ماههای آینده کاهش خواهد یافت، از قیمت نفت حمایت کرد. نرخ بهره پایینتر، هزینه های استقراض مصرف کننده را کاهش داده و به رشد اقتصادی و تقاضا برای نفت کمک می کند.

با این حال، در پی گزارش‌های غیرمستند از آتش‌بس بین رژیم صهیونیستی و نیروهای مقاومت فلسطین، قیمت نفت به سمت کاهش هفتگی حدود پنج درصدی پیش می رود.

بر اساس گزارش رویترز، پریانکا ساچدوا، تحلیلگر ارشد بازار در شرکت فیلیپ نوا گفت: گزارش‌های اخیر درباره پیشرفت به سوی آتش‌بس طولانی‌مدت میان رژیم صهیونیستی و حماس، می‌تواند تنش ژئوپلیتیک کنونی را برطرف کرده و سرمایه‌گذاران نفت را در حاشیه بازار نگه دارد.

عضو هیات مدیره شرکت بازآفرینی شهری ایران عنوان کرد:

نگرانی جدی از تغییر الگوی سکونت و نظام جابه‌جایی جمعیت به‌دلیل تغییر اقلیم

ایرنا| عضو هیات مدیره شرکت بازآفرینی شهری ایران گفت: یکی از نگرانی‌های جدی در حوزه تغییرات اقلیمی، موضوع تغییر الگوی سکونت و نظام جابه‌جایی جمعیت به‌دلیل بروز پدیده‌هایی همچون خشکسالی، ریزگردها فرونشست‌ها و غیره است.

«سید مسلم سید الحسینی» با اشاره به برگزاری هفتمین کنفرانس بین المللی تغییر اقلیم در تهران طی روزهای گذشته، افزود: آمارهای ۳۰ ساله در ایران بیانگر حاد بودن وضعیت تغییرات اقلیمی در کشورمان است و امروز ایران به عنوان کشوری که در معرض انواع آثار منفی ناشی از تغییرات اقلیمی است معرفی می‌شود.

این عضو هیات مدیره شرکت بازآفرینی شهری ایران ادامه‌داد: از سوی دیگر، اغلب گروه‌های کم درآمد شهری که در سکونتگاه‌های غیر رسمی اطراف شهرها زندگی می‌کنند، به دلیل اینکه کالبد و وضعیت زیرساخت‌های آنها نسبت به شهرها ضعیف‌تر است، در معرض خطر بیشتری هستند و حوادثی همچون سیلاب‌ها و غیره که در تغییرات اقلیمی اتفاق می‌افتد سبب می‌شود این مناطق آسیب بیشتری ببینند.

سیدالحسینی اظهار داشت: آسیب پذیری این گروه‌های کم درآمد و جابه‌جایی جمعیت، سبب تشدید پدیده حاشیه‌نشینی می‌شود.

وی با تاکید بر اینکه باید برنامه مشخصی برای این موضوع داشته باشیم، اظهار داشت: یکی از اهداف چهارگانه برنامه ملی بازآفرینی شهری پایدار، ارتقای تاب‌آوری اقتصادی و اجتماعی محلات و بافت‌های هدف در برابر انواع نابسامانی‌ها از جمله تغییرات اقلیمی است تا بتوانیم توان و مقاومت این بافت‌ها را در برابر این موضوعات افزایش دهیم.

وی با بیان اینکه یکی دیگر از موضوعات می‌تواند تنوع اقتصادی باشد، گفت: موضوع بحران آب جدی است و مشاغل جایگزین که بتواند درآمد و معیشت مردم را ارتقا دهد، می‌تواند به عنوان یک راهکار مطرح باشد.

این مقام مسوول خاطرنشان‌کرد: استفاده از سرمایه‌های اجتماعی در این مناطق باید تقویت شود تا بتوانند موثرتر و توانمندتر در مقابل آن برخورد کنند.

■ لزوم استفاده از فناوری‌های نظام هشدار

عضو هیات مدیره شرکت بازآفرینی شهری ایران افزود: فناوری‌های نظام هشدار به کمک هوش مصنوعی می‌تواند یاری رسان ما باشد تا در زمان مناسب هشدارهای مناسب به ساکنان این محدوده‌ها داده شود تا بتوانیم تاب آوری اقتصادی و اجتماعی این بافت‌ها را افزایش دهیم.وی یادآور شد: تاکنون بیشتر از دانش بومی و محلی در این راستا استفاده شده است و کمتر از تجربیات جهان در حوزه فناوری بهره برده‌ایم.سیدالحسینی گفت: ما نیاز داریم در این حوزه توجه بیشتری داشته باشیم و دانشی که در این سطح در جهان وجود دارد را وارد کشور کنیم تا مقابله مناسبی با تهدیدات داشته باشیم.

سیدالحسینی خاطرنشان کرد: در حوزه بازآفرینی شهری، «سند ملی توانمندسازی» وظایف و مسوولیت‌هایی را برای بخش‌های مختلف تعیین کرده است تا دستگاه‌های مختلف بتوانند در این زمینه وظایف خود را به خوبی انجام دهند.وی گفت: کار شرکت بازآفرینی شهری در این حوزه، ایجاد هماهنگی بین‌بخشی است تا این سیاست‌ها به سازمان‌های متولی ابلاغ شود.

این عضو هیات مدیره شرکت بازآفرینی شهری ایران ادامه‌داد: سند ملی توانمندسازی به‌تازگی در هیات وزیران به تصویب رسیده و راهکارهای پیش‌نگری و پیش‌تدبیری در آن ارائه شده است.

در هفتمین کنفرانس بین‌المللی تغییر اقلیم که دوشنبه و سه‌شنبه هفته جاری در محل کتابخانه ملی ایران برگزار شد، نمایندگانی از سازمان جهانی هواشناسی، هیات بین دولتی تغییر اقلیم، سازمان آموزشی، علمی و فرهنگی سازمان ملل متحد و مرکز آسیا، سازمان همکاری اکو و اقیانوسیه برای توسعه مدیریت اطلاعات بلایا سازمان ملل متحد مشارکت داشتند.همچنین سفرا، کارداران یا نمایندگان کشورهای آلمان، ایتالیا، سوئیس، نیجریه، نیکاراگوئه، مالی، بولیوی، عربستان، امارات، پاکستان، ونزوئلا و اوگاندا در این کنفرانس حضور داشتند.تغییر اقلیم عوامل محدود کننده و تهدیدهای مهم در دنیا به ویژه در کشورهای در حال توسعه است که این کنفرانس تلاش کرد ابعاد تغییر اقلیم و پیامدهای آن و همچنین موضوعات مرتبط با توسعه پایدار، سازگاری، تاب‌آوری و کاهش آثار زیان‌بار آن را بررسی کند.

اقتصاد کلان

برداشت سیستمی از حساب بدهکاران مالیاتی مجاز شد

تسنیم| بر اساس مصوبات بخش اول بودجه ۱۴۰۳ برداشت سیستمی از حساب کسانی که بدهکار مالیاتی عنوان شده‌اند مجاز شد.چندی قبل رسیدگی به بخش اول لایحه بودجه ۱۴۰۳ در مجلس شورای اسلامی به پایان رسیده و بعد از برگزاری انتخابات بررسی بخش دوم بودجه در مجلس اغاز میشود.

یکی از نکات جالب توجه بند ث تبصره ۶ لایحه بودجه سال ۱۴۰۳ است که در ان امده؛ به منظور جلوگیری از فرار مالیاتی و وصول به موقع درآمدهای مالیاتی با رعایت فصل ۹ باب ۴ قانون مالیات مستقیم، بانک مرکزی جمهوری اسلامی ایران مکلف است حسب درخواست سامانه‌ای سازمان امور مالیاتی کشور، نسبت به مسدود کردن حساب یا حساب‌های بدهکاران مالیاتی به میزان بدهی قطعی به صورت سامانه‌ای(سیستمی) و

برخط بر اساس سامانه‌های موجود اقدام کند. بانک‌ها و مؤسسات اعتباری مکلفند وجوه مسدود شده را حداکثر ظرف پنج روز پس از مسدودی به حساب سازمان امور مالیاتی کشور واریز نمایند. بانک مرکزی، بانک‌ها و موسسات اعتباری حسب مورد در صورت تخلف از اجرای این حکم با مودی مسئولیت تضامنی دارند.

در نهایت در روز چهارم بررسی نمایندگان دور یازدهم مجلس با تصویب بند ث تبصره ۶ لایحه بودجه ۱۴۰۳کل کشور در بخش هزینه ای، بانک مرکزی را مکلف کردند تا حسب درخواست سازمان امور مالیاتی کشور، نسبت به مسدود کردن حساب یا حساب‌های بدهکاران مالیاتی به میزان بدهی قطعی اقدام کند.

انرژی

آمادگی شرکت ملی گاز برای توسعه همکاری با شرکت‌های خدمات انرژی

مهر| سرپرست مدیریت انرژی و کربن شرکت ملی گاز ایران از آمادگی این شرکت برای توسعه همکاری با شرکت‌های خدمات انرژی خبر داد.ساجد کاشفی، سرپرست مدیریت انرژی و کربن شرکت ملی گاز ایران، گفت: بهینه‌سازی مصرف گاز در کشور نیازمند عزم ملی است و شرکت ملی گاز ایران از ایفای نقش مسئولانه شرکت‌های خدمات انرژی (ESCO) در طراحی و اجرای طرح‌های بهینه سازی استقبال می‌کند.

وی با اشاره به اهمیت قانون اصلاح الگوی مصرف انرژی افزود: متأسفانه این قانون جامع طی سال‌های گذشته در مقام عمل چندان مورد توجه قرار نگرفته تا آنجا که آئین‌نامه برخی از بندهای آن با وجود گذشت بیش از ۱۳ سال از تصویب و ابلاغ قانون، تدوین و اجرایی نشده است.سرپرست مدیریت انرژی و کربن شرکت ملی گاز ایران تصریح کرد: به‌عنوان نمونه بر اساس ماده ۵۷ قانون اصلاح الگوی مصرف انرژی وزارت صنعت، معدن و تجارت موظف است برای صدور مجوز ایجاد واحدهای صنعتی، تاییدیه رعایت مصرف ویژه انرژی را از وزارتخانه‌های نیرو و نفت حسب مورد دریافت کند، اما این ماده قانونی مورد غفلت قرار گرفته و شرکت ملی گاز ایران در صدد است با همکاری شرکت‌های خدمات انرژی نسبت به تدوین آئین‌نامه اجرایی آن اقدام کند.کاشفی تأکید کرد: این موضوع می‌تواند رویکرد مصرف بهینه انرژی را از زمان اخذ مجوزهای اولیه تا زمان اشتراک پذیری و وصل گاز و دوره بهره‌برداری پوشش دهد.وی چالش تأمین مالی و ایجاد صرفه اقتصادی را به‌عنوان مهم‌ترین عوامل اجرایی نشدن طرح‌های بهینه‌سازی، دانست و تصریح کرد: شرکت ملی گاز ایران گام‌های مؤثری در زمینه فعال‌سازی بازار بهینه‌سازی انرژی و محیط زیست برداشته است که شاخص‌ترین آن، اقدام برای دریافت پذیرش گواهی صرفه‌جویی گاز در بورس انرژی است.

سرپرست مدیریت انرژی و کربن شرکت ملی گاز ایران تصریح کرد: افزون بر این، شرکت ملی گاز با همکاری معاونت علمی ریاست‌جمهوری طرح پایلوت تعویض کوره‌های آجرپزی هافمنی با کوره‌های تونلی را در حال بررسی دارد که شیوه تأمین مالی آن متفاوت بوده و در صورت تحقق، گشایش بسیار مناسبی در تأمین مالی و اجرای طرح‌های بهینه‌سازی ایجاد خواهد کرد.

کاشفی اظهار کرد: مطابق برنامه‌ریزی‌ها، پیش‌بینی می‌شود مجموعه سیاست‌ها، برنامه‌ها و اقدام‌های شرکت ملی گاز ایران بتواند زمینه مناسبی برای فعالیت شرکت‌های خدمات انرژی در رابطه با طراحی و اجرای پروژه‌های بهینه‌سازی تأسیسات و تجهیزات گاز سوز به‌ویژه در بخش‌های صنعتی و کشاورزی فراهم کند.

انرژی

مصرف روزانه گاز خانگی به رکورد ۶۱۱ میلیون مترمکعب رسید

تسنیم| مدیر مرکز راهبری شبکه گاز کشور گفت: با تداوم کاهش فراگیر دما در کشور، مصرف روزانه گاز در بخش خانگی و تجاری روند صعودی خود را حفظ کرد و طی روز چهارشنبه به ۶۱۱ میلیون مترمکعب رسید.

سعید عقلی توضیح داد: مصرف گاز در بخش خانگی، تجاری و صنایع غیرعمده در روز چهارشنبه، ۱۱ بهمن‌ماه برای نخستین بار از ابتدای سال، به بیش از ۶۰۰ میلیون مترمکعب در روز، رسید و عدد ۶۱۰ میلیون مترمکعب را ثبت کرد که این عدد بیش از ۷۰ درصد کل گاز تولیدی کشور است.وی با اشاره به گزارش‌های هواشناسی درباره تداوم کاهش دما در سراسر کشور طی هفته پیش‌رو افزود: پیش‌بینی می‌شود با تداوم بارش‌ها و کاهش دما در سراسر کشور، حجم مصرف روزانه گاز در هفته آینده در بخش خانگی و تجاری از مرز ۶۵۰ میلیون مترمکعب عبور کند.مدیر مرکز راهبری شبکه گاز کشور با اشاره به حجم مصرف گاز در استان‌های مختلف گفت: براساس دسته‌بندی اقلیم‌ها، به ترتیب استان‌های آذربایجان غربی در اقلیم یک، استان کردستان در اقلیم ۲ و استان تهران در اقلیم ۳ بیشترین حجم مصرف گاز را ثبت کرده‌اند.عقلی بیان کرد: نکته حائز اهمیت اینکه طی روز چهارشنبه مقدار

مصرف در ۳ استان خراسان رضوی، تهران و اصفهان حدود ۷ میلیون مترمکعب افزایش یافته است که این افزایش مصرف معادل کل مصرف استان چهارمحال و بختیاری است.وی با تأکید بر اینکه نخستین گام برای بهره‌مندی همه مشترکان از نعمت گاز در ایام سرد سال، همدلی هموطنان در نقاط مختلف کشور است، تصریح کرد: شرط عبوری آرام از زمستان پیش رو مدیریت مصرف گاز در همه بخش‌هاست. از آن‌جا که مصارف بخش خانگی، تجاری و صنایع غیرعمده بیشترین حجم گاز تحویلی به شبکه انتقال کشور را به خود اختصاص داده است.مدیر مرکز راهبری شبکه گاز کشور تاکید کرد: از هموطنان می‌خواهیم تا با مدیریت مصرف انرژی، از طریق استفاده از تجهیزات گرمایشی با بازده بالا، رعایت دمای مناسب محیط و جلوگیری از هدررفت انرژی به‌ویژه در بخش‌های خانگی و تجاری، به حفظ جریان پایدار گاز در همه بخش‌ها در اقصی نقاط کشور کمک کنند.

اطلاعیه مرحله جدید کالابرگ الکترونیکی (طرح فجرانه)

افزایش اعتبار خرید به ۲۲۰ هزار تومان

کارآفرینی و اشتغال

تسنیم| در طرح فجرانه کالابرگ الکترونیک اعتبار خرید ۱۱ قلم کالابرگ از ۱۲۰هزار تومان به ۲۲۰هزار تومان افزایش خواهد یافت.وزارت تعاون؛ کار و رفاه اجتماعی طی اطلاعیه‌ای اعلام کرد: در «طرح فجرانه» یک سبد ۱۱قلمی برای تأمین حداقل کالری، پروتئین، ریزمغذی و ویتامین‌های لازم برای هر فرد (منطبق با نظر انستیتو تغذیه ایران و وزارت بهداشت) با قیمت‌های مبنای سال ۱۴۰۱ انتخاب شده است و مابه‌التفاوت آن قیمت‌ها با قیمت روز (۱۴۰۲) از محل یارانه جدید دولت تأمین خواهد شد، بدین صورت که قیمت روز سبد مشتمل بر ۱۱ قلم، ۷۴۳هزار و ۷۵۰ تومان بوده که خانوار دهک‌های اول تا هفتم درآمدی در صورت خرید بسته می‌بایست قیمت سال ۱۴۰۱ را به‌مبلغ ۵۲۳هزار و ۳۰۰ تومان از جیب خود پرداخت نمایند و مابه‌التفاوت آن تا قیمت روز به‌مبلغ ۲۲۰هزار و ۴۵۰ تومان از محل اعتبار جدید دولت تأمین می‌گردد.مرحله جدید و بزرگ طرح ملّی کالابرگ الکترونیکی با عنوان «طرح فجرانه» در راستای حمایت مضاعف از سبد غذایی خانوار یارانه‌بگیر با اولویت خانوار دهک‌های پایین جامعه (اول تا هفتم) در دهه مبارک فجر و همزمان با چهل‌وپنجمین سالروز پیروزی شکوهمند انقلاب اسلامی از ۱۷ بهمن‌ماه آغاز می‌شود و تا ۱۷ اردیبهشت‌ماه سال آینده ادامه خواهد داشت و در این طرح اعتبار خرید ۱۱ قلم کالابرگی از ۱۲۰هزار تومان به ۲۲۰هزار تومان افزایش خواهد یافت.در طرح جدید شرط ۲۰۰هزار تومان خرید از یارانه حذف شده و اعتبار تشویقی (۲۲۰هزارتومانی) علاوه بر یارانه ۳۰۰ و ۴۰۰هزارتومانی فعلی بوده و خانوار یارانه‌بگیر به‌صورت مجزا یارانه نقدی خود را ماهانه دریافت خواهند نمود. مبلغ حمایتی دولت به‌صورت اعتبار در حساب سرپرست خانوار تخصیص یافته و در زمان خرید و متناسب با میزان خرید مصرف می‌شود. خانوار می‌تواند اقلام طرح را در سقف وزنی و کالایی تعریف‌شده خرید نمایند و امکان جابه‌جایی اعتبار بین گروه‌های کالایی مقدور نبوده به‌عنوان مثال با اعتبار برنج امکان خرید روغن وجود ندارد و فقط برای گروه لبنیات (شیر، پنیر و ماست) امکان‌پذیر می‌باشد، ضمناً یارانه هر قلم غذایی به‌صورت مجزا پرداخت

خواهد شد.بازده قلم کالای اساسی شامل گوشت مرغ، گوشت قرمز، برنج، روغن، ماکارونی، شیر، پنیر، ماست، قند و شکر، تخم‌مرغ و حبوبات می‌باشد.طرح فجرانه در بستر شبکه ملّی اعتبار (شما) با عاملیت شرکت مجری طرح (فارا) و همکاری سایر دستگاه‌ها اجرایی خواهد شد، در این راستا موارد زیر باید مدنظر قرار گیرد:

۱ ـ میزان حمایت دولت از ۱۲۰هزار تومان (اعتبار تشویقی کالابرگی) به ۲۰۰هزار تومان افزایش می‌یابد.

۲ ـ یارانه‌بگیران متقاضی باید توجه داشته باشند قیمت روز اقلام فوق براساس کالاهای مرجع بوده و در خصوص کالاهایی با قیمت بالاتر مابه‌التفاوت را از محل حساب خود پرداخت خواهند کرد.

۳ ـ شرط خرید ۲۰۰هزار تومان جهت دریافت ۲۲۰هزار تومان اعتبار تشویقی در این طرح حذف شده است.

۴ ـ دهک‌های یک تا هفت درآمدی، مشمول اعتبار جدید بوده و یارانه‌بگیران این دهک‌ها می‌توانند با مراجعه به فروشگاه‌های عضو طرح ملّی کالابرگ الکترونیک نسبت به خرید اقلام اساسی و بهره‌مندی از این حمایت تشویقی اقدام کنند.

۵ ـ متقاضیان استفاده از کالابرگ الکترونیکی می‌توانند با مراجعه به فروشگاه‌های طرف قرارداد شبکه ملّی اعتبار (۲۱۰هزار فروشگاه خُرد و فروشگاه‌های زنجیره‌ای افق‌کوروش، جانبو، هفت، دیلی‌مارکت، گندم، هایپرفامیلی، وال‌مارکت، محسن، مینومارت، ترقی و فروشگاه‌های اینترنتی اسنپ‌مارکت و دیجی‌کالا) نسبت به خرید اقلام اساسی اقدام نمایند.

هموطنان عزیز برای شناسایی این فروشگاه‌ها می‌توانند به نرم‌افزار کاربردی شما مراجعه و فروشگاه‌های اطراف خود را مشاهده نمایند. برای دریافت این نرم‌افزار می‌توانند به سکوهای بازار، مای‌کت و یا سایت shoma.sfara.ir مراجعه کنند، همچنین از طریق اجرای کد دستوری #۱۴۶۳*۵۰۰* می‌توانند لینک نصب این نرم‌افزار را دریافت کنند

وزیر راه و شهرسازی:

۲ میلیون و ۴۰ هزار واحد نهضت ملی مسکن در سراسر کشور در حال ساخت است

ایرنا| وزیر راه و شهرسازی با تاکید بر تلاش و اهتمام دولت برای عمل به تعهد احداث ۴ میلیون واحد مسکونی گفت: ۲ میلیون و ۴۰ هزار واحد نهضت ملی مسکن در سراسر کشور در حال ساخت است.

«مهرداد بذرپاش» در تشریح جزئیات سفر به استان هرمزگان، گفت: مجوز صیادی بعد از سفر اخیر رییس جمهور صادر شد و سازمان بنادر و دریانوردی برای مجوز به شناورهای صیادی اهتمام جدی داشت و با صدور مجوزهای صیادی امروز شاهد رضایتمندی بین صیادان بودیم.

■ تحویل ۲۰ هزار واحد مسکونی و واگذاری ۱۱ هزار قطعه زمین شهری در هرمزگان

وزیر راه و شهرسازی ادامه داد: با سفر دوم رییس جمهور و اعضای هیات دولت امروز بیش از ۱۴ هزار واحد مسکونی طرح نهضت ملی مسکن به مردم تحویل شد و با احتساب ۶ هزار واحدی که پیش‌تر تکمیل و تحویل شده بود بیش از ۲۰ هزار واحد مسکونی به مردم هرمزگان تحویل شد. در بخش واگذاری زمین نیز بیش از ۱۱ هزار قطعه زمین تا امروز در استان هرمزگان واگذار شده است.

■ در دولت سیزدهم در مجموع ۵۷۰۰ قطعه زمین طرح جوانی جمعیت واگذار شده است

بذرپاش افزود: امروز ۱۲ بهمن جشنی را به مناسبت دهه فجر برگزار کردیم که ۳ هزار و ۲۰۰ قطعه زمین برای طرح جوانی جمعیت به مردم واگذار شد. با احتساب ۲ هزار و ۵۰۰ قطعه ای که در سفر پیشین به این استان انجام شده بود تا امروز بیش از ۵ هزار و ۷۰۰ قطعه زمین برای طرح جوانی جمعیت به مردم هرمزگان واگذار شده است.

■ آماده سازی و واگذاری ۲۸ هزار قطعه زمین روستایی

عضو کابینه دولت سیزدهم توضیح داد: امروز عملیات آماده سازی و واگذاری ۲۸ هزار قطعه زمین روستایی نیز آغاز شده است و در فواصل مختلف به متقاضیان واگذار خواهد شد.

وی تصریح کرد: تامین زمین در بخش روستایی در استان هرمزگان بیش از یکصد هزار قطعه است.

در کل کشور نیز بیش از ۵۰۰ هزار قطعه زمین روستایی تامین شده است و به تناوب عملیات واگذاری این زمین ها در سرتاسر کشور در حال انجام است. در تلاش هستیم تا تمامی ۵۰۰ هزار قطعه زمین در سراسر کشور به مردم تحویل شود.

■ آغاز احداث دو شهر جدید خلیج فارس و مکران نو

وزیر راه و شهرسازی گفت: در سفر امروز به استان هرمزگان عملیات اجرایی احداث دو شهر جدید خلیج فارس و مکران مرکزی به دنبال ایجاد ۲۷ نقطه ساحلی و ۲۷ شهر ساحلی در پهنه سواحل جنوب آغاز شد.

بذرپاش در پاسخ به این پرسش که با کمک صندوق توسعه ملی برای اجرای طرح نهضت ملی مسکن، پیش بینی برای احداث و تکمیل واحدهای نهضت ملی تا پایان سال به چه میزان خواهد بود؟ گفت: ظرفیت های خوبی در حوزه تامین زمین انجام شده است. به عنوان نمونه در استان هرمزگان بیش از ۳ هزار و ۶۰۰ هکتار زمین تامین شده است و حدود ۶۰ هزار واحد مسکونی در استان در حال ساخت است که ۲۰ هزار واحد تحویل شده و ۲۰ هزار واحد نیز در مدار ساخت است.

وی افزود: در حوزه مسکن روستایی فقط در استان هرمزگان برنامه ریزی برای احداث ۱۷ هزار و ۸۰۰ واحد بود که حدود ۹ هزار واحد مسکن روستایی تحویل مردم در استان شد.

بذرپاش تصریح کرد: بیش از ۲ میلیون و ۴۰ هزار واحد نهضت ملی مسکن در سراسر کشور در حال ساخت است و این عدد مرتب افزوده می شود. در تلاش هستیم تا تمامی هدف گذاری در دولت در زمینه مسکن به اجرا درآید.

به گفته وی، در حوزه راه های استان هرمزگان نیز بیش از ۲ هزار و ۵۰۰ میلیاردتومان در حوزه راهداری بهره برداری شد و بیش از ۲ هزار و ۸۰۰ میلیاردتومان نیز پروژه جدید تعریف شد.

وزیر راه و شهرسازی ادامه داد: یکی از پروژه‌های مناسب پروژه راه روستاهای متصل به شهرستان بشاگرد بود که بیش از ۸۹ کیلومتر بود و با توجه به محرومیت این شهرستان این پروژه انجام خواهد شد.

صنعت و تجارت

صنوف بدون شناسه یکتا از خدمات دولتی محروم می‌شوند

مهر| دبیرکل اتاق اصناف کشور گفت: تا پایان سال فرصت است صنوف شناسه یکتا دریافت کنند و از ابتدای سال آینده هر کس فاقد این کد باشد از بسیاری خدمات دولتی محروم خواهد شد.

محمود بنانژاد، دبیرکل اتاق اصناف کشور در خصوص شناسه یکتا در برنامه‌ای تلویزیونی گفت: حدود سالی است که بحث درگاه ملی مجوزها عنوان و مطرح و اجرایی شد و صدور پروانه کسب از طریق درگاه ملی مجوزهای صورت می‌گیرد.

وی افزود: هر مجوز صنفی که صادر می‌شود، یک شناسه یکتا در قالب یک کد QR یا همان QR کدی که روی پروانه‌های درج و شناسایی می‌شود و دیگر هیچ واحد صنفی صرفاً با پروانه کسب یا جواز صنفی که به شکل فیزیکی و کاغذی است شناخته نمی‌شود و با کدی به نام یکتا شناسایی می‌شود که همان QR کد است که در سامانه قرار دارد.بنانژاد ادامه داد: از ابتدای اجرای شدن این طرح تعداد زیادی مجوز صادر شد. همچنین پیش از این با توجه به اعتبار پروانه‌های کسب که ۵ ساله هستند، تعداد زیادی هم قبلاً صادر شده بود که در درگاه اتاق اصناف و هیأت عالی نظارت بیش از ۲ میلیون و ۲۰۰ هزار پروانه کسب در صنوف مختلف در کل کشور صادر شده که معتبر هستند. اما با توجه به اینکه تمام این مجوزها باید این کد شناسه یکتا را در قالب QR کد بگیرند، ظرفیتی در درگاه ملی مجوزهای ایجاد شد که بتوانند پروانه‌های قدیمی از حالت کاغذی به حالت الکترونیکی درآید و صنوف کد شناسه یکتا را هم دریافت کنند.دبیرکل اتاق اصناف کشور در ادامه تصریح کرد: تا پایان سال فرصت است صنوف شناسه یکتا دریافت کنند و از ابتدای سال آینده هر کس فاقد این کد باشد از بسیاری خدمات دولتی مثل افتتاح حساب و داشتن دستگاه پوز، پرونده‌های مالیاتی و... محروم خواهد شد.

بنانژاد در خصوص محاسن شناسه یکتا گفت: یک از مشکلات و معضلاتی که همیشه در بازار وجود داشته این بوده که افرادی بودند بدون مجوز در صنوف مختلف فعالیت می‌کردند. وقتی بدون مجوز فعالیت می‌کردند ممکن است هرگونه تخلفی را هم انجام دهند و هیچ وسیله‌ای برای رهگیری تخلفات وجود نداشته باشد و در برهم زدن نظام بازار اختلالاتی را به وجود بیاورد؛ بنابراین نخستین مزیت این است که تمام واحدهای صنفی فعال در قالب قانون نظام صنفی فعالیت خواهند کرد. دوم اینکه رسیدگی به نظرات و شکایات و تخلفاتی که ممکن است در بازار وجود داشته باشد مردم راحت تر با مدیران صنف ارتباط داشته باشند. به این ترتیب وقتی مشکلی ایجاد شد، می‌توانند بارکدی که روی پروانه کسب نصب شده اسکن کنند و تمام اطلاعات واحد صنفی به همراه گزارش تخلف را اطلاع رسانی کنند و متولیان با سرعت بیشتر به مشکل رسیدگی کنند.

WWW.SHAHRMARDOMDAILY.IR
شهر مردم
روزنامه صبح شهر مردم
شهرستان
۵
شنبه ۱۴ بهمن ۱۴۰۲ ■ ۲۲ رجب ۱۴۴۵ ■ سال نهم ■ شماره ۱۰۰۴

دستگیری قاتل فراری در "کوار"

رئیس مرکز اطلاع رســـانی پلیس فارس- سرهنگ حمید افرامن| فرمانده انتظامی شهرستان کوار از شناسایی و دستگیری عامل قتل یک جوان ۳۱ ساله در عملیات ویژه ماموران پلیس خبر داد. سرهنگ "سید رحمان هاشمی" در گفت و گو با خبرنگار خبرگزاری پلیس، اظهار داشت: در پی وقوع یک فقره قتل عمد فردی ۳۱ ساله با سلاح سرد در ۱۸ شهریورماه سال جاری در شهرستان کوار و متواری شدن قاتل، بررسی موضوع و دستگیری عامل یا عاملان این قتل به صورت ویژه در دستور کار ماموران پلیس آگاهی قرار گرفت.
وی افزود: کارآگاهان پلیس آگاهی تحقیقات جامع خود را در خصوص ابعاد جرم و شناسایی قاتل آغاز کردند که پس از تلاش های صورت گرفته، عامل ۲۲ ساله این قتل در یکی از روستاهای شهرستان کوار شناسایی و طی یک عملیات غافلگیرانه در مخفیگاهش دستگیر شد. سرهنگ هاشمی با بیان اینکه متهم در تحقیقات به قتل مقتول طی یک نزاع خیابانی اعتراف کرد، گفت: قاتل با تشکیل پرونده به مرجع قضایی تحویل داده شد.

در آغازین روز دهه فجر:

قبور مطهر شهدای لارستان و حضرات آیات آیت اللهی و موسوی لاری توسط مسئولین و قشرهای مختلف مردم گلباران و عطر افشانی شد

سرویس شهرستانها-لارستان-شهرمردم
قبور مطهر شـــهدای لارستان و حضرات آیات آیت اللهی و موسوی لاری توســـط امام جمعه لارستان، فرماندار ویژه لارستان، اعضای شورای تامین شهرستان، مسئولان و اقشار مختلف مردم گلباران و عطرافشانی شد.
بمناســـبت چهل و پنجمین ســـالگرد پیـــروزی انقلاب شـــکوهمند انقلاب اســـلامی و در آغازین روز دهه مبارک فجر، حضرت حجت الاسلام والمسلمین سید مختار موسوی خرم امام جمعه لارستان به همراه داریوش دهقان فرماندار ویژه لارســـتان، معاونین فرمانداری، اعضای شورای تامین شهرستان، مسئولین، خانواده های معظم شهدا، ایثارگران، بســـیجیان، روحانیون، نیروهای نظامی و انتظامی، دانش آموزان، اصناف و قشرهای مختلف مردم همیشه در صحنه لارســـتان بزرگ، با حضور در محل گلزار شهداء شهر لار به مقام شامخ شهیدان والا مقام بویژه شهدای انقلاب اسلامی، دفاع مقدس و لر و نفر این شهرستان ادای احترام کردند و مزار شهیدان گرانقدر و حضرات آیات آیت اللهی و موسوی لاری را گلباران و عطرافشانی نمودند. در این آیین معنوی شرکت کنندگان با قرائت فاتحه، به روح پر فتوح شهداء درود فرستادند و با آرمانهای بلند حضرت امام راحل ، مقام معظم

رهبری و این کبوتران خونین بال تجدید میثاق کردند.
مســـئولین در ادامه با حضور در حسینیه اعظم و مکتب القران شهر لار مزار حضرات آیات آیت اللهی و موسوی لاری و در شهر خور مزار شهیدان لرو نفر را نیز گلباران کردند.
به گزارش روابط عمومی فرمانداری ویژه لارستان؛ لارستان ۲۶۲ شهید را تقدیم این نظام و انقلاب نموده است که از این تعداد ۳ شهید انقلاب و ۱۳ شهید از شهدا لر و نفر هستند.
شـــهیدان محمد علی طاهری لاری، احمد خلیلی زاده و مهدی رســـتگار لاری از شـــهدای والا مقام دوران انقلاب اسلامی لارســـتان بزرگ هستند که جان خویش را در ۱۴ دی ماه سال ۱۳۵۷ تقدیم انقلاب و میهن کرده و به درجه رفیع شهادت نائل آمده اند.

کشف ۴۰ فقره سرقت در شیراز

رئیس مرکز اطلاع رســـانی پلیس فارس- سرهنگ حمید افرامن| رئیس پلیس آگاهی استان از دستگیری ۳ سارق و کشف ۴۰ فقره سرقت در شیراز خبر داد . سرهنگ "کاووس حبیبی" در گفت‌وگو با خبرنگار خبرگزاری پلیس، اظهار داشت: در پی وصول چندین پرونده سرقت های قاپ زنی و سرقت به عنف در سطح شهر شیراز، رسیدگی به موضوع در دستور کار کارآگاهان پایگاه غرب پلیس آگاهی قرار گرفت . وی ادامه داد : در بررسی های تکمیلی مشخص شد که سرقت ها توسط ۳ سارق و با استفاده از یک دستگاه پژو۴۰۵ و موتورسیکلت در سطح شهر انجام می شود . رئیس پلیس آگاهی استان فارس تصریح کرد: کارآگاهان پس از اقدامات فنی و پلیسی و اقدامات شبانه روزی، در نهایت ۳ سارق را شناسایی و طی دو عملیات جداگانه آن ها را در مخفیگاهشان دستگیر کردند. این مقام انتظامی افزود : سارقان در بازجویی های خود به ۴۰ فقره سرقت به عنف و سرقت تلفن همراه و گردنبند اعتراف و پس از تکمیل پرونده تحویل مرجع قضائی شدند. سرهنگ حبیبی گفت: شهروندان در ساعات خلوت شبانه روز حتی الامکان از مکان های پرت و خلوت تردد نکنند و هنگام استفاده از گوشی همراه نسبت به اطراف خود هوشیار باشند .

موتورسیکلت قاچاق روانه پارکینگ شد

رئیس مرکز اطلاع رســـانی پلیس فارس- ســـرهنگ حمید افرامن| فرمانده انتظامی شهرستان شیراز از کشف یک دستگاه موتورسیکلت خارجی قاچاق به ارزش ۵ میلیارد ریال خبر داد. سرهنگ "فرج شجاعی" در گفت‌وگو با خبرنگار خبرگزاری پلیس، در تشریح جزئیات این خبر بیان کرد: در اجرای طرح برخورد با موتورسیکلت‌های سنگین و قاچاق در سطح شهرستان، مأموران یگان امداد از نگهداری یک دستگاه موتورسیکلت در منزلی مطلع و بررسی آن را در دستور کار خود قرار دادند. وی افزود: ماموران پس از هماهنگی قضائی، به محل مورد نظر اعزام و در بازرسی از آن منزل یک دستگاه موتورسیکلت خارجی قاچاق و فاقد هرگونه مجوز را کشف کردند. فرمانده انتظامی شهرستان شیراز با بیان اینکه برابر نظر کارشناسان ارزش موتورسیکلت مکشوفه ۵ میلیارد ریال برآورد شده است، گفت: در این راستا یک متهم دستگیر و به مرجع قضائی معرفی شد.

دیدار فرماندار و مسئولین شهرستان با امام جمعه لارستان در اولین روز از دهه مبارک فجر

سرویس شهرستانها-لارستان-شهرمردم
در اولین روز از دهه مبارک فجر، داریوش دهقان فرماندار ویژه لارستان به همراه معاونین وی، مدیر کل میراث فرهنگی اســـتان فارس، اعضا شـــورای تامین، مسئولین وجمعی از روحانیون اهل تشیع و تسنن، معتمدین، بازاریان، ورزشکاران، دانشجویان، دانش آموزان، امدادگران و قشرهای مختلف مردم، با حضرت حجت الاســـلام والمسلمین سید مختار موسوی امام جمعه لارستان دیدار کردند.
در این دیدار فرماندار ویژه لارســـتان در سخنانی ضمن تبریک به مناســـبت ۱۲ بهمن سالروز ورود تاریخی حضـــرت امام خمینی ره به ایـــران و آغاز دهه مبارک فجر و چهل و پنجمین سالگرد پیروزی انقلاب اســـلامی به وحدت و انســـجام مسئولین با یکدیگر و مردم تاکید داشت.
داریوش دهقان خاطر نشـــان کرد: ما مسئولین خدمتگزار این مردم هستیم و همه باید تلاش کنیم ضمن تکریم مردم وپاســـخگو بـــودن درقبال آنان، وظایـــف خود را در قبال این مردم بســـیار خوب و قدرشناس به شایستگی انجام دهیم.
وی با تاکید بر اینکه مردم سزاوار بهترین خدمات هستند، گفت: مدیران باید با کار و تلاش شبانه روزی مردم را نسبت به آینده امیدوار کنند.
دهقان با بیان اینکه مردم ما در همه شرایط سخت و سرنوشت ساز در میدان بودند و به صورت عملی قدردان انقلاب اسلامی بودند، یادآور شد: مدیران با کار و تلاش شبانه روزی و خدمتگزاری بی منت به مردم شکر گذار انقلاب اسلامی باشند.
وی اضافه کرد: مدیران باید در صحنه کار و تلاش و خدمتگزاری و نوکری مردم شـــبانه روزی حضور داشته‌باشند.
دهقان اذعان داشت: دشـــمنان می‌گفتند ایران جشن ۴۰ ســـالگی خود را نمی بیند ولی به کوری چشم بدخواهان ملت عزیز، امروز در جای جای ایران اسلامی جشن ۴۵ سالگی با صلابت و قدرت برگزار می شود.
نماینده عالی دولت در لارستان بر پافشاری عملی و لســـانی بر روی اصول ارزشـــهای انقلاب و تبیین دستاوردهای انقلاب تاکید کرد و ادامه داد: در دهه فجر امسال، ۹۵ طرح عمرانی، زیربنایی و خدماتی در شهرستان بزرگ لارستان با اعتباری بالغ بر ۲۲۰۰ میلیارد تومان مورد بهره‌برداری و کلنگ‌زنی قرار می گیرد و بیـــش از ۲۵۰۰ میلیارد تومان هم پروژه در حال احداث است.
وی اضافه کرد: در این ایام خجسته بیش از ۱۲۰۰ برنامه فرهنگی، مذهبی، قرآنی، هنری، ورزشـــی و غیره در سراسر منطقه لارستان بزرگ اجرا می گردد.
حجت الســـلام و المسلمین سید مختار موسوی امام جمعه لارســـتان هم ضمن قدردانی از درایت فرماندار لارستان که از اول بهمن ماه برنامه های دهه فجر را شـــروع کرده و تا ۳۰ بهمن ماه ادامه خواهد داشت، اظهار داشت: مقام معظم رهبری بارها موضوع قرارگاه جهاد تبیین را در طی سالیان و علی الخصوص در ماه‌هـــای اخیر مورد تأکید قـــرار داده اند و آن را یـــک فریضه مهم می دانند. وی تصریح کرد: جهاد تبیین به این معناست که در برابر افرادی که دریافت درستی از انقلاب، مفاهیم انقلاب و پیشرفت‌های آن، ندارند؛ روشنگری انجام گیرد. حجت‌الاسلام موسوی متذکر شد: بیان دستاوردهای انقلاب اسلامی باید به عنوان یک راهبرد برای انقلاب، نظام و جامعه، یک کار مستمر تلقی شود.
حجت الاسلام موســـوی گفت: دشمن به دنبال تحریف واقعیت‌ها، ناامید کردن مردم و ایجاد تردید است و در این مسیر تلاش می کند. وی ادامه داد: لذا تنها راهکار مقابله با این مســـئله جهاد تبیین، معرفی دستاوردها و بیان حقایق به جامعه است.در ادامه دکتر ثابت اقلیدی مدیر کل میراث فرهنگی استان فارس هم به ایراد سخن پرداخت.
پخش کلیپ و قرائت شعر و مقاله از دیگر برنامه ای این مراسم بود.

کشف یک دستگاه خودرو مسروقه در "آباده"

رئیس مرکز اطلاع رسانی پلیس فارس- سرهنگ حمید افرامن| فرمانده انتظامی شهرســـتان آباده از کشف یک دستگاه خودرو وانت پیکان مســـروقه خبر داد . سرهنگ "سیدابوالفضل مسعودی" در گفت و گو با خبرنگار خبرگزاری پلیس، اظهار داشت: در پی تماس تلفنی یکی از شهروندان با مرکز فوریت های پلیسی ۱۱۰ مبنی بر وقوع سرقت یک دســـتگاه خودرو وانت پیکان در یکی از محله های شهرستان آباده، بلافاصله رسیدگی به موضوع در دستور کار پلیس این شهرستان قرار گرفت. سرهنگ مسعودی ادامه داد: ماموران کلانتری ۱۳ "صفاد" در کمترین زمان ممکن، این خـــودرو را در یکی از خیابان های فرعی به صورت بلاصاحب کشف و به یگان انتظامی منتقل کردند. این مقام انتظامی بابیان اینکه تلاش در جهت شناســـایی ودستگیری سارق خودرو ادامه دارد، از شـــهروندان خواســـت تا خودرو و وسایل نقلیه خود را به تجهیزات حفاظتـــی و بازدارنده از جمله قفل پدال، قفل فرمان و سویچ مخفی مجهز کنند.

خودرو حامل احشام قاچاق متوقف شد

رئیس مرکز اطلاع رسانی پلیس فارس- سرهنگ حمید افرامن | فرمانده انتظامی "فسا" گفت: ۱۲ رأس احشام که با قصد قاچاق به خارج از کشور بارگیری شده بود، در این شهرستان کشف شد.
سرهنگ "فرهاد آراوند" در گفت و گو با خبرنگار خبرگزاری پلیس، اظهار داشـــت: افســـران پلیس آگاهی هنـــگام کنترل تردد خودروهـــا در محور مواصلاتی شیراز- فسا با هدف تنگ کردن عرصه بر قاچاقچیان، به یک دستگاه خودرو وانت نیسان مشکوک و با علائم هشـــداری دستور توقف آن را صادر کردند.
وی ادامه داد: در بررســـی هـــای صورت گرفته مشخص شد این خودرو حامل ۱۲ رأس احشام می باشد که با هدف انتقال به مرز و قاچاق به خارج از کشور بارگیری شده بود.
این مقام انتظامی با بیان اینکه کارشناسان ارزش احشام قاچاق مکشوفه را یک میلیارد و ۲۰۰ میلیون ریال برآورد کرده انـــد، از توقیف خودرو و تحویل احشام قاچاق به ستاد تملیکی استان گفت و خاطر نشـــان کرد: شهروندان می توانند گزارش هر گونه موارد مشکوک از فعالیت سودجویانی که منفعت خود را در قاچاق اقلام ضروری هموطنانشـــان می یابند، به شماره ۱۱۰ پلیس اطلاع دهند.

رونوشت آگهی حصر وراثت

آقای محمدحسین نظری بوگر فرزند پنجعلی به شناسنامه شماره ۵۵ متولد ۱۳۶۵/۰۲/۱۷ صادره از اقلید به شرح دادخواست و با ارائه گواهی فوت به شماره ۴۸۲۹۶۰ ف/ ۱۳ و گواهی اداره دارایی به شماره ۵۲۳ در تاریخ ۱۴۰۲/۱۱/۹ به کلاسه ۲۲۰۸ از این دادگاه درخواست گواهی حصر وراثت نموده و چنین توضیح داده که شادروان پنجعلی نظری فرزند عباسعلی به شناسنامه ۳ در تاریخ ۱۳۸۸/۱۰/۰۱ در اقامتگاه دایمی خود دژکرد بدرود زندگی گفته و ورثه حین الفوت آن مرحوم عبارتند از:
۱- متقاضی/ متقاضیه با مشـــخصات فوق الذکر محمدحســـین نظری بوگر فرزند پنجعلی به شماره شناســـنامه ۵۵ کد ملی ۲۵۳۹۹۵۶۹۴۷ محل صدور اقلید نسبت خویشاوندی فرزند پسری متوفی
۲- متقاضی/ متقاضیه علی نظری فرزند پنجعلی شماره شناسنامه ۳۸۲ کدملی ۲۵۳۹۴۰۷۰۲۱ محل صدور اقلید نسبت خویشاوندی فرزند پسری متوفی
۳- متقاضی/ متقاضیه امام بخش نظری فرزند پنجعلی شماره شناسنامه ۴۴۰ کدملی ۲۵۳۹۴۰۷۶۰۹ محل صدور اقلید نسبت خویشاوندی فرزند پسری متوفی
۴- متقاضی/ متقاضیه ایمان نظری فرزند پنجعلی شماره شناسنامه ۶۱۶ کدملی ۲۵۳۹۴۰۹۴۴۱ محل صدور اقلید نسبت خویشاوندی فرزند پسری متوفی
۵- متقاضی/ متقاضیه نجفعلی نظری فرزند پنجعلی شماره شناسنامه ۶۱۷ کدملی ۲۵۳۹۴۰۹۴۵۸ محل صدور اقلید نسبت خویشاوندی فرزند پسری متوفی
اینک با انجام تشریفات مقدماتی درخواست مزبور را برای یک نوبت آگهی می نماید تا چنانچه شخص یا اشخاصی اعتراضی دارند و یا وصیتنامه از متوفی نزد آنها است ظرف یک ماه از تاریخ انتشار آگهی به دادگاه تقدیم نمایند بدیهی است انقضاء مهلت وفق مقرارت اتخاذ تصمیم خواهد شد.

۴۴۰۲/م.الف- قاضی شعبه سده شورای حل اختلاف سده

آگهی موضوع ماده ۳ قانون تعیین تکلیف وضعیت ثبتی اراضی و ساختمانهای فاقد سند رسمی و ماده ۱۳ آئین نامه اجرائی آن

برابـــر رای شـــماره ۱۴۰۲۶۰۳۱۱۰۱۴۰۰۱۱۹۰ مورخ ۲۶ / ۰۷ / ۱۴۰۲ هیات موضوع ماده یک قانون تعیین تکلیف وضعیت ثبتی اراضی و ساختمانهای فاقد ســـند رسمی مستقر در اداره ثبت اســـناد و املاک اقلید تصرفات مالکانه و بلا معارض آقای علی تقی پور فرزند خداخواست به شماره شناسنامه ۶۱۹ و شماره ملی ۲۵۳۹۰۶۷۱۹۰ صادره از اقلید بمیزان ۲۰۰۰۰ ســـهم مشـــاع از ۶۳۸۰۰ سهم سهام ششـــدانگ یک قطعه زمین مزروعی به مساحت ۶۳۸۰۰ متر مربع کل پلاک شـــماره ۵۲ فرعی از ۹۳ اصلی واقع در بخش ۱۶ فارس شهرســـتان اقلید ســـرحد چهاردانگه روســـتای آب باریک تصرفات متقاضی نسبت به مورد ملک تقاضا خریداری از علی اکبر غریبی به متقاضی داشته و تصرفات متقاضی نسبت به مورد تقاضا احراز گردیده است.
لذا به منظور اطلاع عموم مراتب در دو نوبت به فاصله ۱۵ روز آگهی می شـــود در صورتی که اشـــخاص نسبت به صدور سند مالکیت متقاضی اعتراضی داشته باشـــند می توانند از تاریخ انتشـــار اولین آگهی به مدت دو ماه اعتراض خود را به این اداره تســـلیم و پس از اخذ رســـید، ظرف مدت یک ماه از تاریخ تسلیم اعتراض، دادخواست خود را به مراجع قضایی تقدیم و گواهی تقدیم دادخواست مربوطه اخذ و به اداره ثبت اسناد و املاک اقلید تحویل نماید.
بدیهی است در صورت انقضای مدت مذکور و عدم وصول اعتراض طبق مقررات سند مالکیت صادر خواهد شد.
تاریخ انتشار نوبت اول: ۱۴۰۲/۱۱/۱۴
تاریخ انتشار نوبت دوم: ۱۴۰۲/۱۱/۲۹

۱۷۳/م.الف- رئیس واحد ثبتی حوزه ثبت ملک اقلید- علی درویشی بهلولی

آگهی موضوع ماده ۳ قانون تعیین تکلیف وضعیت ثبتی اراضی و ساختمانهای فاقد سند رسمی و ماده ۱۳ آئین نامه اجرائی آن

برابـــر رای شـــماره ۱۴۰۲۶۰۳۱۱۰۱۴۰۰۱۶۸۱ مورخ ۲۵ / ۱۰ / ۱۴۰۲ هیات موضـــوع ماده یک قانـــون تعیین تکلیف وضعیت ثبتی اراضی و ســـاختمانهای فاقد ســـند رسمی مستقر در اداره ثبت اســـناد و املاک اقلید تصرفات مالکانه و بلا معارض آقای محمد رســـول خالقی فرزند ارســـلان به شـــماره شناسنامه ۲۵۳۰۰۲۰۹۴۹ و شماره ملی ۲۵۳۰۰۲۰۹۴۹ صادره از اقلید بعنوان ششدانگ یک باب ســـاختمان به مســـاحت ۲۱۱۶/۷۰ متر مربع قسمتی از پلاک شماره ۴۲ اصلی واقع در بخش ۱۶ فارس شهرســـتان اقلید سرحد چهاردانگه روستای میانـــرود که جهـــت آن پلاک ۲۳ فرعی از ۴۲ اصلی منظـــور گردیده تصرفات متقاضی نســـبت به ملک مورد تقاضا خریداری از ارسلان خالقی فرزند صمد به متقاضی داشته و تصرفات متقاضی نسبت به مورد تقاضا احراز گردیده است.
لذا به منظور اطلاع عموم مراتب در دو نوبت به فاصله ۱۵ روز آگهی می شـــود در صورتی که اشـــخاص نسبت به صدور سند مالکیت متقاضی اعتراضی داشته باشـــند می توانند از تاریخ انتشـــار اولین آگهی به مدت دو ماه اعتراض خود را به این اداره تســـلیم و پس از اخذ رســـید، ظرف مدت یک ماه از تاریخ تسلیم اعتراض، دادخواست خود را به مراجع قضایی تقدیم و گواهی تقدیم دادخواست مربوطه اخذ و به اداره ثبت اسناد و املاک اقلید تحویل نماید.
بدیهی است در صورت انقضای مدت مذکور و عدم وصول اعتراض طبق مقررات سند مالکیت صادر خواهد شد.
تاریخ انتشار نوبت اول: ۱۴۰۲/۱۱/۱۴
تاریخ انتشار نوبت دوم: ۱۴۰۲/۱۱/۲۹

۱۷۴/م.الف- رئیس واحد ثبتی حوزه ثبت ملک اقلید- علی درویشی بهلولی

آگهی مناقصه عمومی ۱۴۴۱-۱۴۰۲

شهرداری شیراز

شناسه آگهی: ۱۶۵۸۳۶۳ شناسه چاپ: ۱۹۴۹۸۶۰
نوبت اول: ۱۴۰۲/۱۱/۱۴ روزنامه شهرمردم
نوبت دوم: ۱۴۰۲/۱۱/۱۵ روزنامه تماشا
شهرداری منطقه سه شیراز در نظر دارد **بهسازی و مناسب سازی فضای سبز بلوار امام رضا (جاده شیراز اصفهان)** از طریق برگزاری مناقصه عمومی در ســـامانه تدارکات الکترونیکی دولت (ستاد) با شـــماره فراخوان ۲۰۰۲۰۹۶۶۸۸۰۰۱۱۲۰ به اشخاص واجد شرایط واگذار نماید. لذا از کلیه متقاضیان دعوت به عمل می آید با مراجعه به آدرس WWW.Setadiran.ir نســـبت به دریافت اســـناد مناقصه و تحویل آن اقدام نمایند. در صورت عدم عضویت قبلی ، ثبت نام در ســـامانه مذکور و دریافت گواهی امضای الکترونیکی صاحبان امضائ مجاز از ســـوی متقاضیان جهت شـــرکت در مناقصه الزامی است. ضمناً در صورت نیاز به اطلاعات بیشتر شماره تلفن: ۳۲۲۶۳۲۰۸ آماده پاسخ گویی می‌باشد.
- **مبلغ برآورد: ۷۵/۷۷۷/۵۵۷/۱۹۶ ریال**
- **مدت قرارداد : ۲ ماه و۲۹ روز**
- شـــرایط شـــرکت کنندگان : متقاضیان دارای حداقل رتبه ۵ در رشـــته ابنیه از سازمان برنامه و بودجه کشور و سابقه مرتبط با موضوع مناقصه(سوابقی مورد تایید شهرداری می باشـــد که با دســـتگاه های اجرای باشد) و ارائه تصویر رتبه بندی و صلاحیت شرکت (از ســـازمان برنامه و بودجه کشور) و ارائه گواهینامه تایید صلاحیت ایمنی (از اداره کل تعاون، کار و رفاه اجتماعی) الزامی می باشد.
- **محل انجام کار: طرفین بلوار امام رضا (ع)**
- **مبلغ سپرده شرکت در مناقصه ۳/۷۸۹/۰۰۰/۰۰۰ ریال** بصورت ضمانت نامه بانکی یا فیش واریزی نقدی بحساب سپرده ۱۰۰۸۰۵۵۰۴۷۴۲ کد مرجع ۱۰۰۴۳۷ بانک شهر شعبه شهید چمران بنام شهرداری شیراز
- برندگان اول و دوم مناقصه هرگاه حاضر به انعقاد قرارداد نشوند سپرده آنان به ترتیب ضبط خواهد شد.
- در زمان انعقاد قرارداد ۵٪ مبلغ پیشنهادی بعنوان ضمانت حسن اجرای تعهدات بصورت ضمانت نامه بانکی یا فیش واریزی اخذ می گردد.
- آخرین مهلت دریافت (توزیع) اســـناد : متقاضیان میتوانند **حداکثر تا ســـاعت ۰۰: ۱۵ روز دو شنبه مورخ ۱۴۰۲/۱۱/۲۳** از طریق مراجعه به سامانه تدارکات الکترونیکی دولت (ستاد) اسناد مناقصه را دریافت نمایند.
- آخرین مهلت ارائه پیشـــنهادات و ثبت اســـناد و مدارک در سامانه **حداکثر تا ســـاعت ۰۰: ۱۵ روز دوشنبه مورخ ۱۴۰۲/۱۲/۰۷** می باشد. شرکت کنندگان می بایست سپرده شرکت در مناقصه را به صورت فیزیکی تا قبل از برگزاری کمیسیون به آدرس شیراز، خیابان ساحلی، حدفاصل پل هجرت و پل علی ابن حمزه شهرداری منطقه سه تحویل نمایند.
- تاریخ و محل بازگشایی پاکات: **روز سه شنبه ساعت ۰۰: ۱۳ مورخ ۱۴۰۲/۱۲/۰۸** در محل چهارراه خلدبرین طبقه سوم شهرداری منطقه یک شیراز می باشد.
- **مدت اعتبار پیشنهادها ۳ ماه می باشد.**
- تعدیل: (تعدیل آحاد بها براساس بخشنامه شماره ۱۰۱/۱۷۳۰۷۳ تاریخ ۸۲/۹/۱۵ سازمان برنامه و بودجه پرداخت خواهد شد.)
- بدیهی است هزینه آگهی بعهده برنده مناقصه خواهد بود.
- شهرداری در رد یک یا تمام پیشنهادها مختار میباشد در اینصورت سپرده ها مسترد می گردد.
- شرکت در مناقصه ودادن پیشنهاد به منزله قبول شروط و تکالیف شهرداری موضوع ماده ۱۰ آئین نامه معاملات شهرداری می باشد.
- سایر اطلاعات و جزئیات مربوط به مناقصه در اسناد مناقصه مندرج است.
- آگهی و اطلاعات مربوط به مناقصه از طریق سایت https://shaffaf.shiraz.ir قابل مشاهده می باشد.
- برنده مناقصه موظف به ثبت نام در سایت vendor.shiraz.ir می باشند.
- اطلاعات تماس سامانه ستاد جهت انجام مراحل عضویت در سامانه : مرکز تماس : ۱۴۵۶

اداره کل ارتباطات و امور بین الملل شهرداری شیراز

پوستر «آبی روشن» در آستانه اکران جشنواره فجر

صبا| پوستر فیلم سینمایی «آبی روشن» با طراحی احسان حسینی رونمایی شد.

همزمان با دومین روز جشنواره فیلم فجر، پوستر فیلم سینمایی «آبی روشن» با طراحی احسان حسینی رونمایی شد.

در این فیلم سینمایی به تهیه‌کنندگی سیدمحمدحسین میری و کارگردانی بابک خواجه پاشا، بازیگرانی چون مهران احمدی، مهران غفوریان، سارا حاتمی،مرتضا امینی‌تبار، روح‌الله زمانی، علی‌اکبر اصانلو،کاظم هژیرآزاد و سامان مهکویه به ایفای نقش می‌پردازند.

«آبی روشن» پنجشنبه ۱۹ بهمن‌ماه، سانس دوم در خانه رسانه جشنواره فیلم فجر به نمایش گذاشته می‌شود.

این فیلم محصول سازمان هنری رسانه‌ای اوج، بنیاد سینمایی فارابی و بنیاد بین‌المللی امام رضا(ع) است که امیر ابیلی و داود گنجوی نویسندگی آن را بر عهده داشتند..

آوای خوش نواهای مقامی خراسان در شیراز طنین انداز شد

گروه موسیقی «البرز» تربت جامیها از خراسان بزرگ طی سفر چند روزه اشان به استانهای مختلف کشور به اجرای موسیقی شاد محلی و مقامی پرداخته و دوستداران هنر موسیقی و علاقه مندان به ساز دو تار را خوش نواختند. این گروه هنری با سرپرستی جناب محمد رضا قصاب زاده و حضور در شیراز و بازدید از اماکن تاریخی ، فرهنگی و ادبی شهر راز همچون حافظیه و سعدیه، مجموعه زندیه و... ساعاتی را هم در بافت تاریخی شیراز سپری و در مجموعه گردشگری راد و عمارت تاریخی نصیر نظام اقامت داشته و به اجرای برنامه ای شاد و ماندگار پرداختند. در ابتدای برنامه «محمدرضا رفیعی راد» مدیر گروه فرهنگی « شاهدان شیراز» از حضور گروه موسیقی البرز که از خراسان بزرگ و شهرستان تربت جام قدم رنجه نموده و جهت اجرای برنامه های

ماندگار موسیقی مقامی و محلی تربت جام در شیراز به این شهر زیبا سفر نموده اند از تلاشها و زحمات ارزشمند این گروه مطرح موسیقی کشور که در تولید شادی و آفرینش مهر بین هموطنانمان سهیمند قدر دانی کرد.

■ دیار فارس و خراسان و شیراز و تربت جام قرابتهای معنوی با هم دارند!

سپس قصاب زاده سرپرست گروه هنری و موسیقی البرز در سخنانی خطاب به مدعوین و حاضران در این مراسم گفت:اینجا شیراز مهد شعر و ادب و دیار حافظ و سعدیست و همه شاعران بعد از این دو گوهر تابناک ادب از او پندها و درسها آموخته اند و ما هم که از دیار خراسانیم قرابتهای معنوی و ادبی و دینی با شیراز داریم. آنجا که جناب حافظ لسان الغیب میفرماید:

حافظ مرید جام می است ای صبا برو
وز بنده بندگی برسان شیخ جام را

که این مساله و همین یک بیت شعر حافظ باعث شور و شوق تربت جامیها به دیدن شیراز و دیدار و زیارت آرامگاه شیخ رندان و بزرگ عارفان جهان در بین آنها شده است.وی در ادامه اظهارداشت:سالهاست به بحث موسیقی آوازی منطقه جام و خراسان پرداخته شده و گروه هنری و موسیقی البرز هم در اجرا و عمل شاخه های آوازخوانی مختلف منطقه تربت جام را به عموم معرفی کرده و به نمایش گذاشته است.این فعال هنری و اجتماعی تصریح کرد:در موسیقی منطقه تربت جام سبکی بعنوان موسیقی مکتب خانه ای داریم که خاص موسیقی منطقه خراسان است و دارای سبک بسیار گسترده ای است. البته در موسیقی منطقه خراسان به ویژه تربت جام موسیقی حماسی هم داریم که میتواند در قالب چند فصل مجزا به آن پرداخته شود. وی با تشکر از استقبال پرشور مدیریت هتل راد و هنرمندان شیرازی،خصوصا گروه فرهنگی شاهدان شیراز و اهالی کافه کتاب اقلیم عشق از ورود گروه هنری البرز بهداین مکان زیبا و دیدنی تاکید کرد:تربت جام دارای یک نوع موسیقی مقامی میباشد که از شهرتی جهانی برخوردار است و ساز دهل تربت جامیها بسیار زیبا و عرفانی بوده که نوعی سماع محسوب میشود مانند حتن و پلتان که در جشنواره های مختلف جهانی مقام اول را کسب نموده است.

■ نقش آفرینی موسیقی در تلطیف روح و روان آدمیان

در ادامه سید محی الدین حسینی ارسنجانی دبیر اجرایی گروه فرهنگی شاهدان شیراز نیز با مهم و با اهمیت دانستن نقش موسیقی در تلطیف روح و روان آدمیان و نقش موثر هنر موسیقی در کاهش جرم و جنایت در جوامع انسانی از بانو وفایی مدیر گروه ادبی یاران اقلیم عشق به جهت هماهنگی در دعوت از گروه موسیقی البرز و تقاضای اجرای زیبای این گروه در مجموعه گردشگری و اقامتی راد تشکر کرد. ارسنجانی به نیابت از گروه فرهنگی شاهدان شیراز گفت: لازم میدانیم تا از همه عزیزان حاضر در این محفل ادبی بویژه از سعید البرز خواننده و نوازنده دوتار و هارمونی، حیدر البرز نوازنده دوتار، وحید غلامی نوازنده دوتار، نیما ضربی نوازنده دف و دایره و تنبک، حبیب الله رحیمی خواننده محلی، آلا البرز نوازنده کمانچه، خواننده محلی و سنتی و بویژه از جناب محمدرضا قصاب زاده سرپرست گروه موسیقی البرز تربت جام و همه عزیزانی که در این محفل و رویداد شاد به اجرای موسیقی محلی و مقامی نواحی خراسان پرداختند، تشکر مینمایم. این فعال فرهنگی و روزنامه نگار همچنین از میزبانی شایسته جناب رفیعی راد و فرزندان وی و هنرنمایی اشکان شاه محمدی نوازنده و خواننده شیرازی،پیام شمسی نوازنده سنتور و اجرای برنامه و شعر خوانی زیبای دو نونهال هنرمند شیرازی محیا قنبری و ماهورا محکم فرد تقدیر و تشکر بعمل آورد.

اجرای ارکسترهای ملی و سمفونیک در جشنواره موسیقی فجر

ایرنا از روابط‌عمومی بنیاد رودکی| محمد اله یاری فومنی مدیرعامل بنیاد فرهنگی هنری رودکی گفت: این بنیاد امسال هم در سالگرد پیروزی انقلاب اسلامی ایران، میزبان جشنواره‌های فجر بود، جشنواره‌های تئاتر، تجسمی، مد و لباس و موسیقی فجر برنامه‌های اصلی خود را در تالارهای بنیاد رودکی شامل وحدت، رودکی، حافظ و برج آزادی برگزار می‌کنندوی گفت: همچنین اختتامیه چهل‌ویکمین دوره جایزه کتاب سال جمهوری اسلامی ایران و نیز جایزه جهانی کتاب سال هفته آینده در بنیاد رودکی برگزار می‌شود.اله یاری فومنی با اشاره به برگزاری سی و نهمین جشنواره موسیقی فجر افزود: هر دو ارکستر موسیقی ملی ایران و سمفونیک تهران زیرمجموعه بنیاد فرهنگی هنری رودکی در ایام جشنواره میزبان علاقه‌مندان به هنر موسیقی خواهند بود و اجرای خاطره انگیزی را رقم خواهند زد.سی و نهمین جشنواره بین‌المللی موسیقی فجر به همت دفتر موسیقی معاونت امور هنری وزارت فرهنگ و ارشاد اسلامی، توسط انجمن موسیقی ایران با همکاری بنیاد رودکی به دبیری رضا مهدوی از ۲۳ تا ۲۸ بهمن امسال در بخش‌های رقابتی (جایزه باربد) و غیررقابتی همزمان در تهران و استان‌های دیگر برگزار می‌شود. جایزه ترانه، جایزه موسیقی و رسانه، بخش سرود و نشست‌های پژوهشی برنامه‌های دیگر این دوره از جشنواره است.

■ برگزاری افتتاحیه جشنواره فیلم فجر پس از ۶ سال

مدیرعامل بنیاد فرهنگی هنری رودکی با اشاره به برگزاری آیین افتتاحیه چهل و دومین جشنواره بین‌المللی فیلم فجر در تالار وحدت اظهارداشت: طی رایزنی با مسئولان، افتتاحیه این جشنواره مهم بین‌المللی را در تالار وحدت برگزار کردیم. این اتفاق پس از ۶ سال و با تلاش چند روزه همکاران فنی ما اتفاق افتاد. در بخش هنری نیز همکاران من اجرای زنده ارکستر موسیقی ملی ایران را برای این رویداد رقم زدندوی گفت: ارکستر موسیقی ملی ایران در افتتاحیه جشنواره فیلم فجر، قطعات بعضی از موسیقی فیلم‌هایی را که مردم در طی سال های پس از انقلاب اسلامی با آن خاطره داشتند، نواخت.اله یاری فومنی افزود: همکاران ما در بنیاد رودکی تلاش کرده‌اند از مردم و گروه‌های هنری میزبانی شایسته‌ای داشته باشند.مدیرعامل بنیاد رودکی تاکید کرد: این بنیاد همه تلاش خود را مبذول می‌دارد تا متناسب با شأن این مجموعه بزرگ فرهنگی هنری، در برگزاری برنامه‌های فرهنگی و هنری به نحو احسن، همراهی و همکاری کند و این میراث ملی کشور را بیش از پیش به مردم معرفی کند.

سینما

الناز شاکردوست دقیقا به چه چیزی اعتراض کرد؟

ایرنا| یکی از حاشیه‌های روز نخست جشنواره فجر که در سینمای مردمی کورش رقم خورد، صحبت‌های هیجانی الناز شاکردوست درباره فیلم بی‌بدن بود.

شاکردوست در این صحبت‌ها اعلام کرد که به وی تریبون حرف زدن داده نمی‌شود و فیلمش برای این در بخش نگاه نو پذیرفته شده تا مورد داوری قرار نگیرد.

نکته‌ای که در این میان به ذهن می‌رسد اینکه بسیار عجیب بود که شاکردوست برای نخستین سانس نمایش این فیلم، دست به چنین کاری زده است. چرا که نمایش فیلم وی، در روز دوم برج میلاد است و وی می‌تواند به مانند بازیگران دیگر، در برج حضور یافته و در نشست پرسش و پاسخ فیلم، تمام حرف‌هایش را به زبان بیاورد و اصلا نیازی به این کارهای عجیب نبود.

الناز شاکردوست مدعی شده جشنواره حاضر به پذیرش وی و اصلا

این جریان نیست درحالی‌که برای او کارت جشنواره صادر شده و می‌تواند به تماشای تمام فیلم‌ها بنشیند. می‌تواند مقابل دوربین ده‌ها خبرگزاری و رسانه قرار بگیرد و حرف‌هایش را به زبان بیاورد

مورد بعدی به ادعای وی برمی‌گردد که عنوان کرد جشنواره حاضر به پذیرش وی و اصلا این جریان نیست درحالی‌که برای شاکردوست کارت جشنواره صادر شده که می‌تواند به تماشای تمام فیلم‌ها بنشیند. می‌تواند مقابل دوربین ده‌ها خبرگزاری و رسانه قرار بگیرد و حرف‌هایش را به زبان بیاورد. یا اگر نمی‌خواهد به تماشای تمام فیلم‌ها بنشیند، می‌تواند تنها در نمایش فیلم خود حضور داشته باشد و هر چه که می‌خواهد را در نشست رسانه‌ای فیلم خود بر زبان بیاورد.

بنابراین چنین واکنش عجیبی، مجموعه‌ای از سوالات را به ذهن متبادر می‌کند که اساسا چرا یک بازیگر نسبتا باسابقه باید دست به چنین کاری بزند؟ قطعا نخستین چیزی که به ذهن می‌رسد این است که وی از جانب برخی افراد پمپاژ می‌شود تا فروش فیلمش بیشتر شود. قطعا این مدل رفتار، در ادامه بر تعداد مخاطبان فیلم خواهد افزود.

همچنین بررسی‌ها و پیگیری‌های ما نشان می‌دهدکه فیلم بی‌بدن در زمان مقتضی، تنها ۷۰ درصد کامل شده بود و طبیعی است که هیات انتخاب نمی‌تواند با چنین عملکردی، یک فیلم را به بخش مسابقه هدایت کند. کما اینکه اذعان داشته شد فیلم در صورت آماده بودن، می‌توانست در بخش سودای سیمرغ نمایش داشته باشد.

البته که نمی‌توان از کم‌لطفی شاکردوست نسبت به بخش نگاه نو به سادگی عبور کرد. بسیاری از کارگردانان شاخص امروز سینمای ایران، نخستین‌بار در همین بخش نگاه نو مورد تجلیل قرار گرفتند و اگر ادعای خانم شاکردوست، نادیده انگاشتن فیلم باشد باید گفت که در بخش نگاه نو نیز بهترین فیلم و بهترین کارگردان انتخاب می‌شود که اگر بی‌بدن فیلم خوبی باشد، قطعا به حق خود خواهد رسید .

بنابراین خانم شاکردوست باید به این نکته مهم توجه داشته باشد که او یک بازیگر است و طبیعتا بی‌بدن، آخرین فعالیت سینمایی وی نخواهد بود. وی باید هشیارتر باشد تا در بازی گردانندگان قرار نگرفته و بتواند به صورت مستقل، تصمیم‌گیری داشته باشد تا مسیر حرفه‌ای وی، کم‌حاشیه‌تر دنبال شود. اتفاقی که ایشان روز گذشته در پردیس کورش رقم زد، هیچ آورده‌ای را برای وی به ارمغان نداشته و نخواهد داشت.

نجف‌زاده با برمودا رکورد زد!

ایرنا| نتایج پژوهش و بررسی مجموع کلیک‌ها و بازدید در تلویبون و آپارات و یوتیوب و کانال های شبکه اجتماعی و فضای مجازی نشان از اقبال عمومی به یک تاک‌شو (Talk show) به نام برمودا در شبکه نسیم دارد.

ارزیابی با جست‌وجوگر کلیدواژه‌ای و نظرسنجی در یک جامعه آماری ۲۰هزار نفری نشان می‌دهد برنامه برمودا با میزبانی کامران نجف‌زاده در چند قسمت اول توجه بخش زیادی از افکار عمومی را جلب کرده و بیشترین تعداد بازنشر در فضای مجازی را داشته است.احترام به میهمان و سوالات سخت مورد توجه مخاطبان

فقط یک ویدیو در صفحه مجازی برمودا درباره مصاحبه حیاتی نزدیک به پنج میلیون بار بازدید داشته است که به نظر می‌رسد رکوردی کم نظیر در بازنشر گفت‌وگوهای تلویزیونی است. در شبکه یوتیوب و کانال های دیگر هم میزان چرخش برخی بخش‌های برنامه با میلیون‌ها بار بازدید مواجه شده است.

همچنین تماس‌های مردمی نشان می‌دهد بیشترین توجه و واکنش مردم به «احترام نجف‌زاده به مهمانان» و «ادب مجری با وجود پرسش سوال‌های سخت» را شامل می‌شود.

برمودا برنامه تاک‌شوی شبکه نسیم با اجرا و نویسندگی کامران نجف‌زاده وتهیه کنندگی محسن نجفی سولاری و کامران شهریوری تنها عمری دو هفته ای روی آنتن نسیم دارد. در اتاق فکر این برنامه محمدرضا شهیدی فر حضور دارد و فواد صفاریان پور نیز مشاور هنری است.

برمودا شنبه و یکشنبه و دوشنبه ساعت ۲۰ از شبکه نسیم پخش می شود و تا امروز با چهره های مشهور و نوستالژیک گفت‌وگوهای متفاوت و چالش‌های جنجالی‌ای داشته که به نظر می‌رسد بزودی اتفاق خاصی برای سیما رقم بزند.

کارگردان فیلم تمساح خونی در نشست خبری مطرح کرد:

اگر «تمساح خونی» فحاشی دارد عذرخواهی می‌کنم

حیف است به سمت سینمای کشکی برویم

ایرنا| فیلم سینمایی تمساح خونی به کارگردانی جواد عزتی نخستین فیلم روز دوم چهل‌ودومین جشنواره فیلم فجر بود و عصر روز جمعه -۱۳ بهمن ماه - در برج میلاد اکران شد؛ پس از آن نشست خبری فیلم با حضور کارگردان، بازیگران و سایر عوامل فیلم و اهالی رسانه برگزار شد.

در ابتدای این نشست محمدرضا مقدسیان مجری برنامه بیان کرد: دوستان خوش ذوقی به خرج دادند و البته به نظر می‌رسد این یک وظیفه سینمایی که هر روز جشنواره را به یک هنرمند تقدیم می‌کنند، امروز هم به یکی از درگذشتگان تقدیم می‌شود که سهم زیادی در سینمای ایران داشته است.

■ روز دوم جشنواره و یادبود فریماه فرجامی

در این بخش مجتبی امینی دبیر جشنواره گفت: لازم است فصل جدید جشنواره را تبریک می‌گویم ما هر روز جشنواره را به یکی از بزرگانی که از دست دادیم و جایشان خالی است تقدیم می‌کنیم. وظیفه ما این است که عرض ادبی خدمت آنها داشته باشیم امروز را هم به خانم فریماه فرجامی تقدیم می‌کنیم که سال‌ها برای سینمای ایران زحمت کشید و جایشان خالی است.

در ادامه فرزند این بازیگر بیان کرد: از دست‌اندرکاران این برنامه تشکر می‌کنم که یاد و خاطر هنرمندان از دست رفته را گرامی می‌دارند.

در ادامه جواد عزتی کارگردان و بازیگر فیلم، کامران حجازی، عباس جمشیدی‌فر، الناز حبیبی، شبنم قربانی، بهزاد خلج از بازیرگران و عوامل فیلم «تمساح خونی» روی صحنه آمدند.

■ می خواستم فیلم تماشاچی‌پسند بسازم

جواد عزتی کارگردان این اثر بیان کرد: من می‌خواستم در وهله اول یک فیلم تماشاچی پسند بسازم و در وهله دوم حتما بخش سینما بودن فیلم برایم مهم بود؛ چون می‌خواستم بین پلان‌های این فیلم و یک سریال تفاوت قایل باشم.

وی گفت: در آغاز ساخت فیم به دوستان گفتم که دوست دارم این فیلم را برای این بسازم که در هر بخشی کوچکترین پیشنهادی برای سینما داشته باشد، شاید این اولین بار بود که فیلم را به طور کامل در سینما دیدم فیلم را دوست داشتم و حتما پیشنهاداتی در تدوین، طراحی صحنه و... برای سینما دارد. فکر می‌کنم حتما باید غیر از نگه داشتن تماشاچی باید پیشنهادی برای سینما می‌داشتم و گرنه قصور کرده بودم.

■ حیف است به سمت سینمای کشکی برویم

عزتی هم مطرح کرد: من ذاتا آنقدر دلی سینمای ایران را دوست دارم که گفتنی نیست و حیف است که بر سر این سینمای با شکوه بخورد و به سمت سینمای کشکی برویم؛ دوست داشتم سهمی در این آشتی‌کنان بین تماشاگر و سینما باشم این همیشه در اولویتم بوده است به دنبال کار متفاوت نبودم، بلکه دیدگاه خودم را از سینمای کمدی و آنچه بلد بودم را می‌خواستم جلوی دوربین ببرم و قصدم نشان دادن تفاوت کمدی بین این فیلم و سایر کمدی‌ها نبودم و اصلا خوشگلی سینما به همین است که سراغ آنچه می‌خواهند بروند.

عزتی درباره اینکه پیامش در این فیلم به مخاطب چه بود؟ گفت: خوش باشید.

وی گفت: اصطلاح تمساح خونی برای آدم‌هایی استفاده می‌شود که با جیب خالی کارهای بزرگی می‌کنند اگر در فیلم فحاشی کردیم عذرخواهی می‌کنم، اما من فحاشی ندیدم با این حال عذرخواهی می‌کنم.

■ بار خورد، این فیلم را ساختم

کارگردان تمساح خونی اظهار داشت: شاید یک سال قبل از ساخت این فیلم قصد داشتم فیلم‌نامه دیگری را جلوی دوربین ببرم چه اصلا ژانر آن فرق می‌کرد، انگار که بار خورد و این فیلم را ساختم. هرکسی دوست دارد تا دقیقه نود با کاری که کرد، ور برود و صیقلش بدهد ولی فکر نمی‌کنم برای اکران خیلی تغییرش بدهیم.

وی گفت: دوست نداشتم احساس جمع کردن فیلمنامه به ویژه در پایان فیلم داشته باشد، اما اگر چنین حسی است حتما باید دستی رویش بکشد. ما ابتدا فیلمنامه غیرخطی نوشتیم بعدا وقتی تصمیم گرفتیم فیلم را کلید بزنیم می‌خواستیم آن را خطی بگیریم. ما هر شب با هم صحبت می‌کردیم و سکانس اضافه و کم می‌کردیم در نهایت این فیلمنامه غیر خطی را با روندی آرام خطی کردیم.

■ بیشترین تاثیر را از خودم گرفتم

عزتی درباره استفاده از بازیگران مطرح در نقش‌های کوتاه گفت: به نظرم آن نقش‌ها مهم بودند، البته سعید آقاخانی سر فیلمبرداری سریال بودند و نتوانستند امروز اینجا باشند. فکر می‌کنم اولین باری که سال ۱۳۷۹ جلوی دوربین یک سریال رفتم، دوربین آقای آقاخانی بود. یک ارتباطی به این شکل بین من و سعید آقاخانی و عباس جمشیدی فر وجود داشت.

وی گفت: دوست عزیزی نصیحتی کرد و گفت که حتما دوستانت را برای فیلم اولت، دور خودت جمع کن و من هم از این اتفاق جواب مثبتی گرفتم.کارگردان تمساح خونی درباره دغدغه این فیلم و ارتباط آن با جامعه گفت: دغدغه همه ما امروزه صعود به قله در یک شب است و گویا محیط اجتماعی در فضای مجازی به ما این باور را داده است.

عزتی در پاسخ به اینکه متاثر از کدام کارگردان بوده است، گفت: بیشترین تاثیر را از جواد عزتی گرفتم. این فیلم محصول همه عزیزان و بزرگان و گذشتگان بوده که به ما چیزی یاد داده‌اند و نمی‌توانم کسی را نام ببرم. همه ما با چیزهایی که در سینما دیده‌ایم، رشد کرده‌ایم. ۹۹ درصد فیلم‌های خیلی خوب متاثر از گذشتگان خودشان است و باید از آنها یاد کنیم.

الناز حبیبی بازیگر فیلم گفت: برای من همکاری با جواد عزتی چیز عجیبی نبود، چون تجربه چند همکاری با آقای عزتی را داشتم او همیشه نود درصد حواسش به همبازی خود بوده است به همه عوامل این کار تبریک می‌گویم و خسته نباشید.

■ تمساح خونی کمدی شریف است

عباس جمشیدی‌فر دیگر بازیگر فیلم هم بیان کرد: من تجربه کارگردانی با آقای عزتی را داشتم، اولین نمایشی که کلا در تئاتر بازی کردم با آقای عزتی در سال ۷۹ بود. آن سال هم جایزه اول بازیگری را از جشنواره گرفتم. فکر می‌کنم سه نمایش با او بازی کردم در این فیلم هم به من اعتماد کرد و به من بازی داد.

وی افزود: در حال حاضر در روندی که خیلی‌ها شاید در کمدی پیش می‌روند، اصلا بد نیست، اما تمساح خونی کار متفاوت است. این یک کمدی شریف است. من همیشه به عزتی گفته‌ام تو با ادب و شریف هستی و همیشه بر این اساس معتقدم در بیشتر کارها جواد عزتی در مقام کارگردان بر این موضوع پایبند بوده است، مثلا ممکن است من بازیگر شوخی را در نمایشی داشته باشم که شاید به نظر برخی خوب نیست. اما او چنین شوخی‌هایی را دوست ندارد.

شبنم قربانی هم گفت: آقای عزتی در عرصه کارگردانی هم درخشان بودند و شانس بزرگی

بود که در خدمت او باشم. یکی از چالش‌های بزرگ من بازی کردن جلوی آقای جمشیدی فر بود.بهزاد خلج دیگر بازیگر این فیلم هم بیان کرد: حتی در حد مشق کردن برای آقای عزتی هم دوست داشتم در اثر او باشم و این دغدغه من بود و خدا را شاکرم که این اتفاق رخ داد. حضور در یک کار طنز خیلی کار سختی است، اما در این اثر نگرانی نداشتم چون می‌دانستم عزتی خودش هدایت می‌کند من کار خاصی نکردم و تنها آنچه او می‌گفت را گوش دادم و اجرا کردم.

■ ۱۰ دقیقه طول کشید با عزتی به نگاه مشترک رسیدیم

پدرام افشار نویسنده این اثر هم مطرح کرد: حضورم را در این پروژه مدیون اعتماد آقای عزتی هستم و قدردان این اعتماد هستم که بستری فراهم کردند که با طیب خاطر فرایند نگارش طی شود؛ تمساح خونی تلفیقی از کمدی و اکشن است و نشانه‌های از کمدی بزن و بکوب و رمانتیک را هم دارد.

وی گفت: در جلسه اول با آقای عزتی ۱۰دقیقه طول کشید که به نگاه مشترک رسیدیم بخش عظیمی کارهای اکشن به نگاه آدم‌ها بستگی دارد و آقای عزتی ایده‌های اکشن را داشت. با اجرای آقای عزتی صد در صد فیلم‌نامه ارتقا پیدا کرد چون لحظات سختی داشت این فیلم انگار که کار یک کارگردان اول نیست و تجارب زیادی را پشت خود دارد.افشار هم بیان کرد: ضرباهنگ با اندازه کافی حفظ شده و خسته‌کننده نیست. معرفی‌های ما ریتمی دارد و بعد به دل قصه می‌زنیم و برای حفظ انسجام قصه این موضوع را حفظ کردیم.

چهل‌ودومین جشنواره بین المللی فیلم فجر شامگاه چهارشنبه -۱۱ بهمن- رسما افتتاح و از روز پنجشنبه اکران فیلم‌ها در خانه جشنواره (برج میلاد تهران) و سینماهای مردمی آغاز شد؛ ۲۲ فیلم در بخش سودای سیمرغ، ۱۲ فیلم در بخش نگاه نو و ۴ فیلم در بخش انیمیشن با یکدیگر رقابت می‌کنند و در نهایت برگزیدگان بخش‌های مختلف در مراسم اختتامیه -۲۲ بهمن- معرفی خواهند شد.

■ عزتی نمی‌خواست فیلم را به سمت ابتذال ببرد

مسعود سخاوت‌دوست درباره ساخت موسیقی اثر عنوان کرد: در طول پروژه اصلا فکر نمی‌کردم با کارگردانی مواجه هستم که کار اولش است، زیرا تکلیفشان با کار مشخص بود. من نیز سعی کردم موسیقی جنبه خنده‌دار کار را تشدید نکند. ما دو رویکرد کمدی شخصیت و موقعیت را در فیلم داشتیم و اکشن بودن روی فیلم سوار بود. درنتیجه موسیقی باید ریتم خوبی می‌داشت. متاسفانه موسیقی در سالن با تاخیر شنیده می‌شد و خود این مساله که آقای عزتی نمی‌خواست فیلم را به سمت ابتذال ببرد در آهنگسازی فیلم موثر بود.

آرتا ماهان طراح لباس نیز در ادامه این نشست بیان کرد: خوشحالم که عضوی از خانواده تمساح خونی هستم. نگاه‌ها به لباس در کمدی در زمان‌های دیگر متفاوت و سخت است. در کل بحث واقع گرا بودن و رقم زدن اتفاقات جدید را در طراحی لباس فیلم در نظر داشتیم.

کامران حجازی تهیه‌کننده فیلم گفت: بازخوردهای خوبی از شما گرفتیم و حالمان خوب شد. جای سامان لطفیان و بابک کریمی‌طادی در اینجا خالی است. از علیرضا علویان، گروه تولید، تدارکات و... تشکر می‌کنم.

چهل‌ودومین جشنواره بین المللی فیلم فجر شامگاه چهارشنبه -۱۱ بهمن- رسما افتتاح و از روز پنجشنبه اکران فیلم‌ها در خانه جشنواره (برج میلاد تهران) و سینماهای مردمی آغاز شد؛ ۲۲ فیلم در بخش سودای سیمرغ، ۱۲ فیلم در بخش نگاه نو و ۴ فیلم در بخش انیمیشن با یکدیگر رقابت می‌کنند و در نهایت برگزیدگان بخش‌های مختلف در مراسم اختتامیه -۲۲ بهمن- معرفی خواهند شد.

WWW.SHAHRMARDOMDAILY.IR
شهر مردم
سرگرمی
شنبه ۱۴ بهمن ۱۴۰۲ ■ ۲۲ رجب ۱۴۴۵ ■ سال نهم ■ شماره ۱۰۰۴

گل گاوزبان

گیاه گل گاوزبان، که در طب سنتی به دلیل مزاج گرم و خشک شناخته شده است، از دیرباز به عنوان یکی از گیاهان دارویی مهم و مؤثر در فرهنگ های مختلف جای گرفته است. این گیاه، که در دسته گیاهان صفراوی قرار می‌گیرد، به طور خاص برای تنظیم و تعادل مزاج بدن مورد استفاده قرار می‌گیرد. جالب است بدانید که برخی از متخصصین طب سنتی طبع گل گاوزبان را گرم و مرطوب می‌دانند. مصرف گل گاوزبان به صورت دمنوش، به دلیل خواص دارویی فراوانی که دارد، در طب سنتی رواج داشته و از آن به عنوان راهی برای درمان برخی از بیماری‌ها و نیز بهبود وضعیت سلامت عمومی بدن یاد می‌شود. مصرف دم کرده گل و برگ گاوزبان، که به خاطر خواص دارویی‌اش معروف است، می‌تواند بر سطوح فشار خون تأثیر بگذارد. طبع دمنوش گل گاوزبان، که می‌تواند موجب افزایش ملایم فشار خون شود، با اضافه کردن چند قطره آب لیموترش یا یک عدد لیمو عمانی می‌تواند متعادل شود. این امر نشان دهنده تعامل پیچیده بین اجزای مختلف گیاهی و تأثیر آن‌ها بر اندام‌های مختلف بدن است. گل گاوزبان را می‌توان به شکل‌های مختلف مصرف کرد. یکی از رایج‌ترین شکل‌های مصرف این گیاه، به صورت دم کرده است. این دمنوش، که از گل و برگ گیاه تهیه می‌شود، نه تنها خوش طعم است، بلکه به عنوان یک چاشنی سالم نیز در سالادها به کار می‌رود. علاوه بر این، عسل گل گاوزبان نیز به عنوان یک محصول جانبی این گیاه، دارای خواص مفید فراوانی است و به عنوان شیرین کننده طبیعی در محصولات غذایی و دارویی به کار می‌رود.

آشپزی

خورش فسنجان

مواد لازم برای ٤ نفر

سینه یا ران مرغ	۴ تکه
مغز گردو	۳۰۰ گرم
رب انار	۲ قاشق غذاخوری
پیاز	۱ عدد بزرگ
شکر	۲ قاشق غذاخوری
زعفران دم کرده	۲ قاشق غذاخوری
نمک و فلفل سیاه	به اندازه کافی
زردچوبه و روغن مایع	به اندازه کافی

خورش فسنجان یکی از غذاهای سنتی و بسیار پرطرفدار استان های شمالی کشور (گیلان و مازندران) می باشد،

■ مرحله اول

برای تهیه خورش فسنجون گیلانی ابتدا پوست های اضافی قطعات مرغ را جدا کنید سپس آنها را بشویید و کنار بگذارید تا آب اضافی شان برود. در ادامه مقداری نمک ، فلفل سیاه و در صورت تمایل ادویه های مورد پسند خود را روی قطعات مرغ بپاشید تا طعم دار شوند.

■ مرحله دوم

می توانید مرغ ها را در ظرف در بسته قرار دهید و در یخچال نگهداری کنید تا زمان سرخ کردن آنها برسد. در مرحله بعدی پیاز را به صورت نگینی ریز خرد کنید ، سپس به همراه مقدار کمی روغن مایع در قابلمه ای که برای تهیه خورش انتخاب کرده اید تفت دهید تا پیاز سبک و شفاف شود.

■ مرحله سوم

در ادامه کمی زردچوبه اضافه کنید و تفت دادن را تا زمانی که زردچوبه به طور کامل به خورد پیاز برود ادامه دهید.در این مرحله گردو را در میکسر بریزید تا کاملا پودر شود سپس به قابلمه خورش اضافه کنید و در حدود یک دقیقه تفت دهید.

■ مرحله چهارم

نکته مهم در این مرحله این است که گردو را خیلی کم باید تفت دهید زیرا تفت دادن اضافی آن می تواند باعث سوختن گردو شود که باعث می شود روی طعم خورش تاثیر منفی می گذارد. پس اینکه گردو را یک دقیقه تفت دادید ۶ یا ۷ لیوان آب به قابلمه اضافه کنید و درب آنرا بگذارید.

■ مرحله پنجم

حرارت را زیاد کنید تا آب سریعتر به جوش بیاید. پس از اینکه آب به جوش امد حرارت را کم کنید تا گردو به مرور زمان شروع به روغن انداختن کند. در این مرحله حدود ۲ تا ۳ ساعت باید صبر کنید تا گردو به خوبی روغن بیندازد.

■ مرحله ششم

پس از اینکه گردو روغن انداخت می توانید رب انار را به قابلمه اضافه کنید. اگر می خواهید فسنجان شما مانند گیلان ترش مزه باشد از مقدار بیشتری رب انار ترش می توانید استفاده کنید. در این مرحله می توانید ۱ قاشق غذاخوری رب گوجه فرنگی نیز به خورش خود اضافه کنید.

■ مرحله هفتم

رب گوجه فرنگی باعث می شود رنگ خورش شما نارنجی تر شود.پس از گذشت ۳ ساعت که خورش به خوبی روغن انداخته است می توانید مرغ ها را آماده کنید. برای این منظور مرغ ها را از یخچال خارج کنید و در روغن زیاد سرخ کنید تا کاملا طلایی شوند.

مرحله‌هشتم

حالا می توانید مرغ را به همراه زعفران دم کرده به خورش خود اضافه کنید.پس از اضافه کردن مرغ ها در صورت تمایل می توانید کمی شکر هم به خورش اضافه کنید. اگر دوست دارید طعم خورش شما ملس باشد حتما شکر ضافه کنید.

مرحله‌نهم

حدود یک تا یک و نیم ساعت دیگر نیاز است که خورش روی حرارت ملایم بماند تا به طور کامل جا بیفتد. خورش فسنجان غذایی است که خیلی آسان و بدون دردسر آماده می شود. مهم ترین فاکتور برای درست کردن یک فسنجون خوشمزه و جا افتاده صبر است.

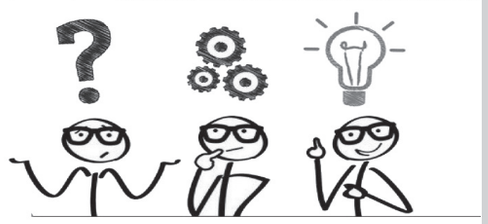

۱۷۰ ما نه گوشت داریم، نه پر، نه فلس، نه استخوان اما ۵ انگشت داریم؛ ما چه چیزی هستیم؟

جواب معمای ۱۶۹ (باید پشت به پشت یکدیگر بایستید.)

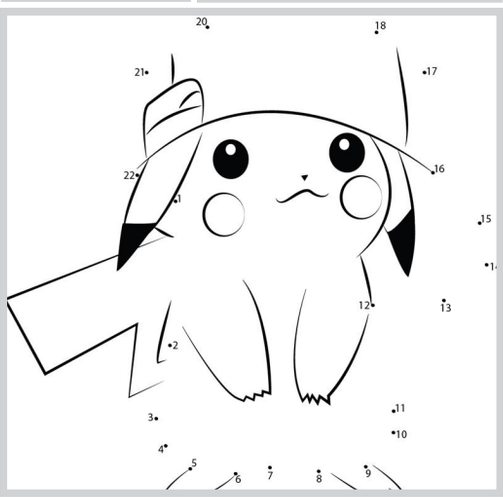

پودینگ کدو حلوایی

مواد لازم برای ۴ نفر

شیر	دو لیوان
شکر	نصف لیوان
خامه صبحانه	دو قاشق غذاخوری
پوره کدو حلوایی	یک لیوان
نشاسته ذرت	دو قاشق غذاخوری
پودر هل و وانیل	به میزان لازم
پودر زعفرون	به میزان لازم

برای طرز تهیه پودینگ کدو حلوایی ابتدا کدو حلوایی را پخته و پوره می‌کنیم، سپس شیر و نشاسته را با شکر مخلوط کرده و روی حرارت می‌گذاریم تا غلیظ شود. به این مخلوط پوره کدو، خامه و ادویه‌جات اضافه شده و پس از هم زدن، در ظرف‌های سرو ریخته و برای مدتی در یخچال قرار می‌گیرد تا سفت و خنک شود. پودینگ کدو حلوایی، دسری خوشمزه و پاییزی که عطر و طعم آن یادآور شب‌های خنک پاییزی و دورهمی‌های گرم خانوادگی است. این دسر با استفاده از پوره کدو حلوایی تهیه می‌شود و طعمی منحصربه‌فرد به آن می‌بخشد. همراه با ما باشید تا با هم این دسر خوش طعم را تهیه کنیم.

■ مرحله اول ، آماده‌سازی کدو حلوایی

ابتدا کدو حلوایی را خرد می‌کنیم، پوست و دانه‌های آن را جدا می‌کنیم تا آماده پخت شود. سپس، خرد شده‌های کدو را در قابلمه‌ای با مقدار کمی آب قرار می‌دهیم و روی حرارت ملایم می‌گذاریم تا کاملاً نرم و پخته شوند. این فرآیند ممکن است چندین دقیقه طول بکشد. مهم است که در این مرحله کدو حلوایی کاملاً نرم شود تا بتوان آن را به راحتی پوره کرد.

■ مرحله دوم ، تهیه پوره کدو حلوایی

پس از اینکه کدو حلوایی کاملاً پخت و نرم شد، آن را از روی حرارت برداشته و با استفاده از چنگال یا هر وسیله‌ای دیگری، کدوها را به دقت پوره می‌کنیم. این پوره باید هموار و یکدست باشد تا در نهایت بافتی نرم و لطیف به پودینگ بدهد. پوره حاصل را کنار می‌گذاریم تا در مراحل بعدی از آن استفاده کنیم.

■ مرحله سوم ، آماده‌سازی مخلوط شیر و نشاسته

در این مرحله، به دو لیوان شیر دو قاشق غذاخوری نشاسته ذرت اضافه می‌کنیم و آن‌ها را به خوبی با هم مخلوط می‌کنیم تا نشاسته کاملاً در شیر حل شود. این مخلوط را به همراه نصف لیوان شکر روی حرارت قرار می‌دهیم و مداوم هم می‌زنیم تا مخلوط شروع به غلیظ شدن کند و ته نگیرد. این مرحله نیازمند دقت و صبر است تا مخلوط به خوبی غلظت یابد.

■ مرحله چهارم، اضافه کردن مواد طعم‌دهنده

پس از آنکه مخلوط شیر و نشاسته به غلظت مناسب رسید، پوره کدو حلوایی، خامه صبحانه، پودر زعفرون، پودر هل، و مقداری وانیل را به آن اضافه می‌کنیم. این مواد طعم‌دهنده به پودینگ عطر و طعم دلپذیری می‌بخشند که آن را از سایر دسرها متمایز می‌کند. پس از اضافه کردن این مواد، مخلوط را برای دو تا سه دقیقه دیگر روی حرارت ملایم هم می‌زنیم تا تمام مواد به خوبی با هم ترکیب شوند.

■ مرحله پنجم ، خنک کردن دسر

پس از آماده شدن مخلوط پودینگ، آن را از روی حرارت برداشته و در ظرف‌های سرو مورد نظر می‌ریزیم. این مرحله نیازمند دقت است تا پودینگ به زیبایی در ظرف‌ها قرار گیرد. سپس، ظرف‌ها را برای دو تا سه ساعت در یخچال قرار می‌دهیم تا پودینگ کاملاً خنک و سفت شود.

■ مرحله ششم، تزیین و سرو پودینگ

این زمان استراحت برای پودینگ ضروری است تا بافت نهایی آن کامل شود. پس از خنک شدن، پودینگ آماده سرو و لذت بردن است. روی پودینگ را به سلیقه خود می توانیم با مواد دلخواه تزیین کنیم.

جدول

افقی:

۱ معادل فارسی کاتالوگ * ۲ زیبا *۳ نیم تنه زنانه – نوعی دسر *۴ کیف سفری – یار محفل گل و پروانه *۵ دوست صمیمی – خاندان و قوم *۶ لند شدن *۷ درشت و خشن

***

عمودی:

۱ هیئت یا انجمنی مرکب از چند نفر که برای رسیدگی به امری تشکیل شده باشد*۲دارایی ها *۳ : تن پرور – از کلمات پرسشی *۴ : از ماه های سال میلادی – سنگی گرانبها *۵ صورتگر – خمیدگی کاغذ *۶ فالگیری *۷ آگاهی خواستن

جواب جدول شماره ۳۷

	۱	۲	۳	۴	۵	۶	۷	۸	۹
۱	ش	و	ر	ش	■	ش	ر	ج	ی
۲	ا	ل	گ	و	ل	■	ب	ل	ا
۳	خ	ی	■	ر	ب	ا	ط	■	ر
۴	ص	ع	ب	■	پ	س	■	س	د
۵	■	ه	ز	ا	ر	م	ی	خ	■
۶	ع	د	■	م	ز	■	ا	ت	ن
۷	ا	ز	■	ر	د	ی	■	ک	خ
۸	ص	ف	ا	■	ن	ا	ق	و	س
۹	ی	ل	د	ا	■	د	ر	ش	ت

جدول شماره ۳۸

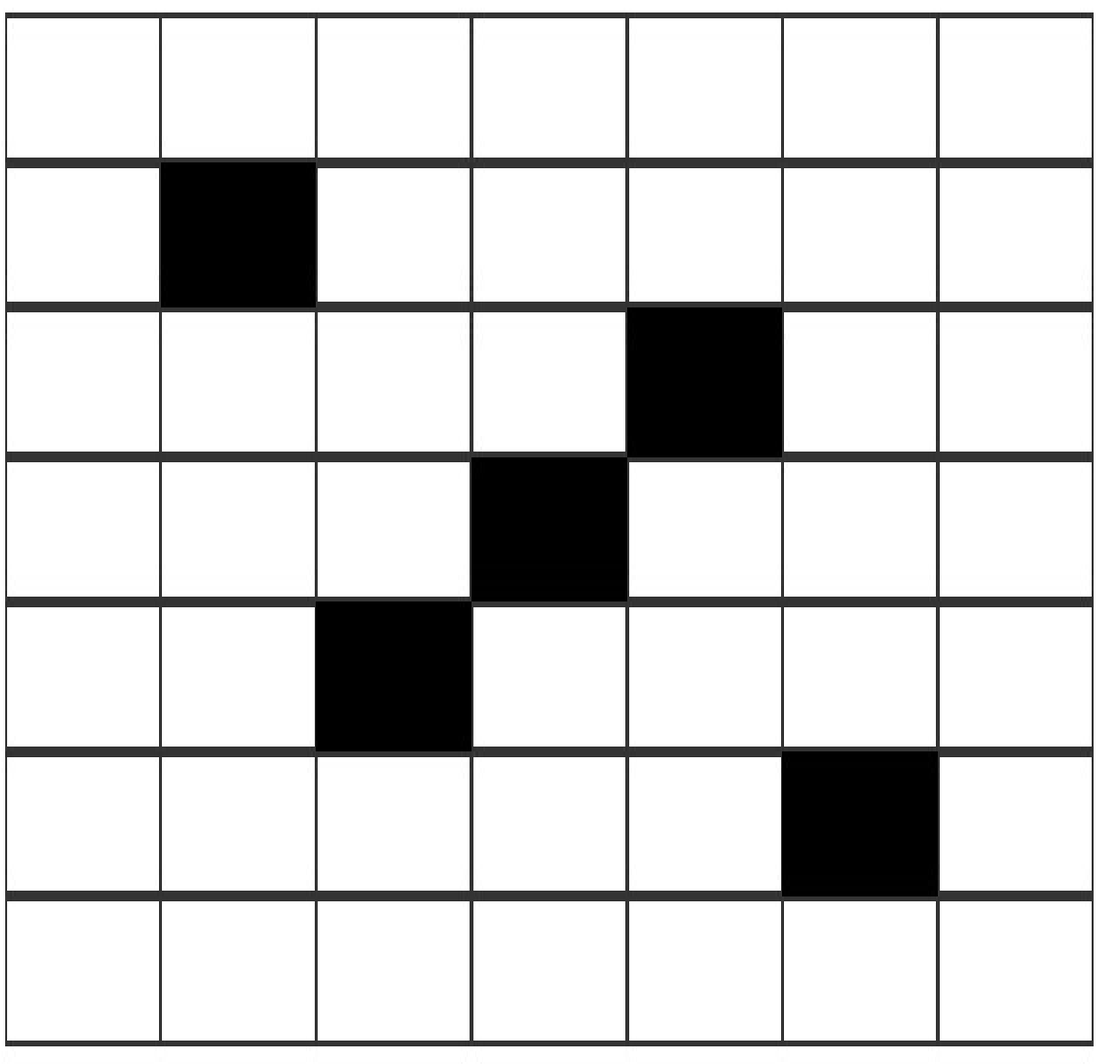

فال روزانه

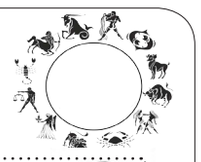

فروردین

امروز ممکن است در رابطه با مسائل عشقی و عاطفی برای شما روز نسبتا سختی باشد. مسئله اینجاست که شما احساس می کنید فاصله ای بین شما و طرف مقابلتان ایجاد شده است که دارد روز به روز هم بیشتر می شود و به جای نزدیک شدن دارید از هم دورتر و دورتر می شوید. شاید هم احساس کنید صمیمیتی که شما دلتان می خواهد در رابطه تان وجود ندارد.

اردیبهشت

امروز اعتماد به نفستان شما را از هر شرایط دشواری که برایتان به وجود بیاید نجات خواهد داد. سعی کنید تا جای ممکن با مسائل احساسی برخورد نکنید، به خودتان سخت نگیرید و سرحال و پرانرژی باشید. هر وقت دیدید در وضعیت دشواری گرفتار شده اید بجای این که یک جا بایستید و منتظر بمانید تا یک نفر بیاید و به شما کمک کند خودتان دست به کار شوید و خود را نجات بدهید.

خرداد

سعی کنید خودتان را زیاد با کارها و مسائل دیگران که ارتباطی به شما پیدا نمی کنند درگیر نکنید. شاید دخالت های اخیر شما واکنش هایی را در دیگران ایجاد کرده باشد که تاثیرات جدی روی شما گذاشته باشند. تا جای ممکن خودتان را از این قضایا دور نگه دارید و بگذارید هر کسی خودش با مسائل شخصی اش دست و پنجه نرم کند، فعلا زمان مناسبی برای کمک کردن به دیگران در رابطه با زندگی خصوصیشان نیست.

تیر

امروز از لحاظ عاطفی شما حال خوبی دارید، پس اجازه ندهید که این اعتماد به نفستان بیهوده هدر برود. همراه با شخصی که دوست دارید کارهایی را انجام دهید که فکر می کنید به بهتر شدن رابطه عاطفی شما کمک خواهند کرد و می توانند اوج عشق را دوباره در قلب شما زنده کنند. امروز شما می توانید برای دیگران نقش یک مرشد و راهنما را بازی کرده و راه درست را به آنها نشان دهید.

مرداد

امروز هر چند که شما تمام سعیتان را در توضیح دادن اهمیت و فوریت مسائل به دیگران به کار بگیرید هم مسائل از نظر آنها خیلی فرق خواهند کرد و نمی توانند اهمیتی که شما در قضیه می بینید را درک کنند. لزومی ندارد که برای قبولاندن حرف هایتان به آنها به داستان پردازی روی بیاورید. شما همه چیز را به دقت و با جزئیات برای آنها توضیح دهید، از آن به بعد دیگر به خودشان بستگی دارد، اغراق و یا پیچاندن حقیقت برای جلب توجه آنها فقط به اعتبار ما لطمه خواهد زد.

شهریور

واقعیت اغلب به اندازه ی که ما دلمان می خواهد هیجان انگیز نیست، اما آیا این موضوع به خاطر بی توجهی ما به جزئیات نیست؟ خیلی کم پیش می آید که شما به جزئیات توجه کنید، اما اگر چشم هایتان را کمی بیشتر باز کرده و بهتر به دنیای اطرافتان نگاه کنید خیلی چیزها براتان تغییر پیدا خواهند کرد. شما امروز می خواهید کار و تفریح را با هم ترکیب کنید، اما ممکن است در این راه کمی زیاده روی کنید و دیگران را با رفتارهای غیر قابل پیش بینی و بعضا بچگانه خود شگفت زده کنید.

مهر

امروز اگر حواستان را خوب جمع نکنید ممکن است درگیر غیبت کردن بشوید و این رفتار قطعا مورد استقبال شنوندگانتان قرار نخواهد گرفت. اگر بخواهید طوری در مورد زندگی دیگران حرف بزنید که انگار از همه جزئیات آن خبر دارید و اجازه قضاوت کردن در مورد آنها را دارید دیگران نسبت به اصالت شخصیت شما دچار تردید خواهند شد. به جای این رفتارها سعی کنید اعتماد به نفستان را آنقدر بالا ببرید که لزومی نداشته باشد دیگران را سوژه صحبت های خودتان کنید.

آبان

شور و شوقی که امروز شما در وجود خود احساس می کنید مسری است و خیلی راحت به دیگران هم انتقال پیدا می کند پس سعی کنید تا می توانید این حال خوبتان را با دیگران به اشتراک بگذارید. در رابطه با مسائل عاطفی اعتماد به نفس بیشتری داشته باشید تا بتوانید ببینید دقیقا در کجا قرار گرفته اید. وضعیت خود را بسنجید و ببینید به کجا می خواهید برسید

آذر

شما در حال حاضر نسبت به آنچه در پیش رویتان قرار دارد هیجان بسیاری دارید و با شور و شوق منتظر هستید تا ببینید چه اتفاقی خواهد افتاد. شاید تا حدودی بدانید که چه چیزهایی در انتظارتان هستند، اما همه چیز برایتان خیلی کلی و مبهم است و تصویر دقیقی از آن چه پیش رویتان است در سر ندارید.

دی

اگر امروز احساسات ناخوشایند مربوط به گذشته و یا زمان حال گریبانتان را گرفته و حالتان را خراب کرده اند اجازه بدهید قلبتان آن نیرویی باشد که در برابر آنها به شما قدرت می بخشد. احساسات شما شاید در بحرانی ترین وضعیت خود در طی یک ماه گذشته قرار داشته باشند و حساسیت شما نسبت به دنیای اطرافتان به میزان فوق العاده ای افزایش پیدا کرده است، اما شما نباید اجازه بدهید که این وضعیت حالتان را بهم بریزد. سعی کنید خودتان را با افکار بیهوده در خانه زندانی نکنید.

بهمن

امروز تمرکز کردن روی انجام هر کاری برای شما دشوار خواهد بود و درست در مرحله های آغازین هر کاری تمرکز و علاقه خود را از دست داده و به فکر انجام کار دیگری خواهید افتاد، پس سعی کنید تا جای ممکن از انجام کارهای مهم و جدی پرهیز کنید. امروز در مورد احساسات خود خیلی صریح و راحت صحبت کنید. شاید همه خیلی راحت و با اعتماد به نفس بتوانند در مورد مسائل منطقی و اطلاعات علمی صحبت کنند، اما حرف زدن در مورد آنچه در اعماق قلبمان قرار دارد گاهی به یک چالش تبدیل می شود.

اسفند

امروز همین که شما وارد جایی می شوید فضا تغییر می کند و حضورتان اثر عمیقی روی تمام حاضران خواهد گذاشت. این فرصت را دست کم نگیرید، زیرا دیگران به حرف های شما طوری اهمیت خواهند داد که انگار دستوراتی هستند که از جانب پادشاه و یا ملکه ای صادر شده اند. پس سعی کنید حرف های بیهوده نزنید و تک تک کلمه هایتان را با فکر و دقت بیان کنید تا اثر مورد نظرتان را داشته باشند.

شهرمردم ورزشی ۵

شنبه ۱۴ بهمن ۱۴۰۲ ■ سال نهم ■ شماره ۱۰۰۴

■ صاحب امتیاز ، مدیرمسئول: الهام فیروزی
■ ایمیل: shahrmardomdaily92@gmail.com

• توزیع: روزنامه شهر مردم
• چاپ و لیتوگرافی: دنیا

■ تلفن: ۰۷۱۳۲۳۳۰۹۴۹
■ تلفکس: ۰۷۱۳۲۳۳۶۷۵۷
■ آدرس: شیراز. خیابان سید جمال الدین اسدآبادی کوچه ۳ ساختمان خوارزمی واحد ۱۰۳

کانال تلگرام
www.telegram.me
shahrmardomdaily

اینستاگرام
Shahrmardom.newspaper

WWW.SHAHRMARDOMDAILY.IR

کتابخانه

چهار میثاق

اگر شما مرا همان طور که هستم دوست دارید،مرا برگزینید.و اگر مرا آن طور که هستم دوست ندارید،خداحافظ

نویسنده: دون میکوئل روئیز

قلعه‌نویی:
باید در فینال به ژاپن می‌خوردیم

ایرنا| امیر قلعه نویی در نشست خبری پیش از دیدار تیم ملی فوتبال ایران با ژاپن در مرحله یک‌چهارم نهایی جام ملت‌های آسیا، اظهار داشت: این بازی می توانست در روز فینال برگزار شود، هرچند الان هم فینال است. این دو تیم می‌توانستند فینال اصلی را انجام دهند اما براساس قرعه در این مرحله به هم خوردیم. ژاپن تیم بسیار بابرنامه‌ای است و آنها قبل از جام نشان دادند که با آمادگی کامل به جام آمده‌اند.وی افزود: بازی مرحله حذفی‌شان با بازی مرحله گروهی متفاوت بود. شاید انرژی‌شان را گذاشته بودند که در مرحله حذفی عملکرد بهتری داشته باشند. ما ژاپن را آنالیز کردیم. نه ژاپن بلکه تمام تیم‌هایی که فکر می کردیم به آن‌ها می‌خوریم. جا دارد از بازیکنانم بابت بازی قبلی تشکر کنم. طی ۱۰ ماه گذشته بهترین بازی که انجام دادند برابر سوریه بود. سوریه در دور مقدماتی عملکرد دفاعی خوبی داشت ولی ما ۱۱ شوت به سمت دروازه آن‌ها زدیم و امید گل و مالکیت خوبی داشتیم.سرمربی تیم ملی فوتبال ایران گفت: امیدوارم یک بازی خوب و منطقی و براساس واقعیت فوتبال، زمانی که داور سوت می‌زند، انجام دهیم. بازیکنانمان را توجیه کرده‌ایم ولی ما اینجا به خاطر ساعت بازی و استراحت کمترمان ضرر کردیم. همچنین بازی به ۱۲۰ دقیقه کشیده شد. من به بازیکنانم هم گفتم که اگر موقعیت‌ها گل می‌شد بازی باید در دقیقه ۷۰ تمام می‌شد. پس از آن هم به بازیکنانمان برای بازی با ژاپن استراحت می‌دادم. از تک تک بازیکنانم بابت زحمتی که کشیده‌اند، تشکر می کنم. ما آماده بازی با ژاپن هستیم. امیدوارم بازی خوبی شود و آن چیزی که در توانایی‌مان هست را انجام دهیم.وی درباره زمان کم ریکاوری که به خاطر برنامه‌ریزی AFC به ایران داده شد، گفت: سوال فنی خوبی است. ما بعد از بازی با امارات ۸ روز استراحت کردیم. قانون می‌گوید که بین هر بازی حداقل باید ۷۲ ساعت زمان ریکاوری داشته باشید که متاسفانه ما نداشتیم. ما دو نوع ریکاوری فیزیکی که برعهده پزشکان و ماساژورها بود و همچنین دومی هم بحث بازسازی بدن از طرق مکمل‌ها بود که انجام دادیم. اعتقاد داشتیم که کاش استراحت قبلی کمتر بود و الان زمان بیشتری برای استراحت داشتیم. به هر حال اتفاقی است که افتاده و باید ادامه دهیم.قلعه‌نویی درباره نارضایتی‌اش از عملکرد ۳ بازیکن ملی‌پوش در بازی با سوریه اضافه کرد: شما یک‌سری بازیکنان فنی دارید که آن‌ها می‌توانند وزنه باشند. این در باشگاه هم برقرار است. یک سری بازیکنان وزن تیم هستند. ما بازیکنانی داشتیم که در آن روز از نظر فنی خیلی خوب بودند ولی باید بازی را کنترل و در دقیقه ۷۰ کار را تمام می کردند. اگر کسی این را طور دیگری تحلیل کرده است، از آن‌ها بپرسید، چرا که بحث من فنی بود. من از گروهی که دارم تشکر می کنم چون در این سال‌هت چنین جوی ندیده بودم. وی افزود: شما در بازی با امارات دیدید که بازیکنان چطور رامین را آماده می کردند. با این حال مربی باید صادق باشد و واقعیت‌ها را بگوید. اگر من چنین مسائلی را نگویم به آن‌ها لطمه میزنم. ۸۰ میلیون دنبال نتیجه تیم ملی هستند پس باید نوع بازی و رفتار ما به خاطر دل ۸۰ میلیون باشد. همه انسان‌ها تیم ملی‌شان را دوست دارند. ما به مسائل دیگر کار نداریم و به همین دلیل بازیکن باید بداند که با تمام وجود برای ۸۰ میلیون مردم کشورش بازی کند. قلعه نویی ادامه داد: یک خاطره بگویم که در بازی با بحرین در هیروشیما، من اولین نفر بالای سر علی دایی رسیدم. او ۷۰ دقیقه با طحال پاره بازی کرد. این بازیکنان وارث بازیکنانی مثل علی دایی هستند. ما باید این عرق و تعصب را نسبت به مردم و کشورمان داشته باشیم. جالب است که بدانید احسان حاج‌صفی کتفش قبل از بازی گرفته بود. پس این پیراهن برای ۸۰ میلیون ایرانی است. آن روز (بازی سوریه) از نظر فنی بازیکنان بزرگ من می‌توانستند تا دقیقه ۷۰ بازی را تمام کنند. تجزیه و تحلیل این صحبت‌ها برعهده کسی است که می‌خواهد راجع به آن تجزیه و تحلیل انجام دهد.وی گفت: همه بازیکنان زحمت کشیدند و این فقط مختص دو بازیکن ما (حاج صفی و رضاییان) نیست. من احسان حاج صفی را به خاطر شرایط سنی بالاترش گفتم. وگرنه همه بازیکنانم در این سطح بودند.

دعوت بلینگام از هالند برای حضور در رئال

ایسنا و به نقل از آس| جود بلینگام که از زمان انتقالش به برنایئو در ۲۶ بازی ۱۸ گل به ثمر رسانده است، دو فصل را در کنار هالند در بوندس لیگا بازی کرد تا اینکه ملی پوش نروژی در سال ۲۰۲۲ به سیتی پیوست. در این مدت این دو ستاره دوستان صمیمی باقی ماندند و اکنون هافبک انگلیس امیدوار است که بار دیگر با ستاره نروژی این بار در مادرید هم تیمی شود.

هالند در ۷۱ بازی برای دورتموند ۷۰ گل به ثمر رساند و به روند خوبش در سیتی ادامه داد و فصل گذشته ۵۲ گل در ۵۳ بازی به ثمر رساند و این فصل نیز تاکنون ۱۹ گل به ثمر رسانده است.

بلینگام و هالند در روزهای اخیر درباره پیوستن ستاره نروژی به این تیم صحبت کردند و بازیکن انگلیسی از هالند دعوت کرد تا در تابستان پیشنهاد رئال را قبول کند و راهی این تیم در لالیگا شود.

هالند که پس از تقریباً دو ماه مصدومیت به میادین بازگشت، بند آزادسازی دارد که برای تیم‌های غیرانگلیسی رقم زیادی نیست.

چیزی که مشخص است این که رئال مادرید در تابستان ۲۰۲۴ تلاش خواهد کرد که از بین امباپه و هالند یک بازیکن را جذب کند که تمایل باشگاه به سمت هالند بیشتر از امباپه است. تابستان ۲۰۲۴ امباپه بازیکن آزاد خواهد شد اما هالند با سیتی قرارداد دارد و رقم فسخ قرارداد او ۲۲۰ میلیون یورو است و طبق اعلام روزنامه آس باشگاه رئال با وجود این رقم فسخ قرارداد سنگین علاقه زیادی به جذب هالند دارد.

نیمه نهایی بسکتبال زنان:
پیروزی مهرسان و شکست گروه بهمن

ایرنا| دور دوم مرحله نیمه‌نهایی لیگ برتر بسکتبال زنان با پیروزی مهرسان و شکست گروه بهمن برگزار شد.

تیم مهرسان تهران با نتیجه ۷۲ بر ۴۹ برابر تیم پالایش نفت آبادان به پیروزی رسید تا با کسب دومین پیروزی با نتیجه ۲ بر صفر پیش باشد.

همچنین تیم گروه بهمن که در بازی نخست پیروز شده بود، با نتیجه ۷۸ بر ۷۱ این دیدار را به تیم آکادمی سحر واگذار کرد. تیم سحر و بهمن در این مرحله هرکدام یک برد کسب کرده‌اند.

مسابقات مرحله نیمه نهایی به صورت سه پیروزی از ۵ بازی است و مسابقه سوم مرحله نیمه نهایی هجدهم بهمن برگزار می‌شود که تیم مهرسان در آبادان با پالایش نفت بازی می‌کند و گروه بهمن در سالن آزادی تهران به مصاف آکادمی بسکتبال سحر می‌رود.

فغانی قطر را ترک کرد!

«ورزش سه»، با وجود بیانیه شب گذشته کنفدراسیون فوتبال آسیا علیرضا فغانی در دومین تورنمنت متوالی در قطر مجبور به ترک مسابقات شد. این تصمیم نه به جهت خطای داوری که به علت درخواست فدراسیون فوتبال استرالیا صورت گرفته. او که دیشب ساعت ۱۹ قطر را به مقصد استرالیا ترک کرده، تنها به بریزبن بازگشت و کمک‌هایش فردا در بازی ایران و ژاپن داور چینی را همراهی می‌کنند.

فغانی که در روزهای گذشته هم چندان از محل اقامت خود در دوحه خارج نمی‌شد در بازگشت به بریزبن از دیروز خود را آماده فصلی دیگر از زندگی ورزشی خود به‌عنوان یک داور خواهد کرد.او در بازی حساس عراق مقابل اردن با اخراج آقای گل رقابت‌ها به دلیل تعلل در بازگشت به زمین خبرساز شده و حالا با خروج از این رقابت‌ها بهای این تصمیم را خواهد پرداخت.آنچنان که در استوری منتشره توسط فرزند فغانی به چشم می‌خورد، او به استرالیا رسیده است.

ایرنا| در بازی مهم هفته دهم لیگ برتر فوتبال زنان تیم ملوان بندرانزلی مقابل شهرداری سیرجان ۲ بر یک پیروز شد.همچنین خاتون بم ۳ بر صفر مقابل کانی کردستان به برتری دست یافت.دیدار تیم‌های نماینده البرز با سپاهان اصفهان به دلیل بارش شدید برف به تعویق افتاد.فردا نیز تیم‌های ایساتیس کران فارس با آوا تهران و پیکان با پالایش گاز ایلام به مصاف یکدیگر می‌روند.جدول لیگ برتر فوتبال زنان به شرح زیر است:

۱- ملوان ۲۵ امتیاز ، ۲- خاتون بم ۲۳ امتیاز ، ۳- شهرداری سیرجان ۲۲ امتیاز ، ۴- پالایش گاز ایلام ۱۷ امتیاز
۵- سپاهان ۱۵ امتیاز ، ۶- پیکان ۷ امتیاز، ۷- نماینده البرز ۷ امتیاز ، ۸- ایساتیس کران فارس ۷ امتیاز ، ۹- کانی کردستان ۵ امتیاز، ۱۰- آوا تهران ۲ امتیاز

لیگ فوتبال زنان؛ شهرداری سیرجان حریف ملوان نشد

لیگ والیبال زنان:
ذوب‌آهن فاتح شهرآورد اصفهان

ایرنا| هفته چهاردهم مسابقات والیبال قهرمانی باشگاه‌های برتر زنان ایران دیروزبا سه دیدار در شهرهای تهران، اصفهان و رفسنجان پیگیری می‌شود. این دیدارها در حالی آغاز شد که چهار تیم سایپا، فولاد مبارکه سپاهان، مهرسان و ذوب‌آهن اصفهان صعود خود را به مرحله پلی‌آف قطعی کرده‌اند و نتایج دیدارهای این هفته تاثیری در این موضوع نداشت.

در نخستین دیدار این هفته ذوب‌آهن اصفهان در سالن ملت میزبان فولاد مبارکه سپاهان بود و سه بر یک به پیروزی رسید تا ششمین برد خود را به دست آورد. فولادی‌ها که جایگاه نخست خود جدول رده‌بندی را پس از شکست برابر سایپا در هفته سیزدهم از دست داده بودند، در ست نخست این بازی ۲۵ بر ۱۹ به پیروزی رسیدند، اما در ست‌های بعدی با امتیازهای ۲۵ بر ۲۳، ۲۷ بر ۲۵ و ۲۵ بر ۱۹ در شهرآورد اصفهان مغلوب ذوب‌آهن شدند. ذوب‌آهن در این مسابقه ششمین برد خود را به دست آورد و ۱۹ امتیازی شد، اما جایگاهش در رتبه چهارم تغییری نکرد.

در دومین مسابقه این هفته قرار بود مس رفسنجان در سالن ۹ دی میزبان پیکان تهران باشد که پیکانی‌ها در این میدان حاضر نشده و با باخت فنی روبه‌رو شدند. مس که در انتهای جدول قرار داشت به رغم این برد که دومین پیروزی این تیم در این فصل محسوب می‌شود، همچنان با ۲ برد و هفت امتیاز در انتهای جدول باقی ماند. پیکان نیز با ۲ برد، ۱۰ شکست و هشت امتیاز در رتبه ششم باقی ماند.

در آخرین دیدار هفته پایانی مرحله مقدماتی لیگ برتر زنان سایپای تهران در سالن فدراسیون والیبال میزبان هوران یزد بود، دیداری که حساسیت‌های خاص خود را داشت و شاگردان نیلوفر حجتی در تیم سایپا سه بر صفر به پیروزی رسیدند و به عنوان صدرنشین مرحله مقدماتی بیست و سومین لیگ برتر زنان معرفی شدند. هوران یزد که از صعود به مرحله پلی‌آف ناامید شده بود در این مسابقه با امتیازهای ۲۵ بر ۲۲، ۲۵ بر ۱۶ و ۲۵ بر ۱۵ مغلوب سایپا شد و با سه برد، ۶ امتیاز و کسب رتبه پنجم جدول به کار خود در لیگ برتر امسال پایان داد.

سایپا صدرنشین ماند

پایان جاه طلبی تاجیک ها
صعود تاریخی اردن به نیمه نهایی آسیا

ایرنا| صبح دیروز هفته یازدهم نوزدهمین دوره لیگ برتر هندبال بانوان باشگاه‌های کشور با برگزاری چهار دیدار آغاز و طی آن صدرنشین متوقف شد، هرمزگان به پیروزی رسید و سپاهان با گلباران سنندج به رده سوم صعود کرد.

در مهم‌ترین و حساس‌ترین بازی هفته یازدهم سنگ‌آهن بافق میهمان زاگرس جنوبی کازرون بود که طی یک بازی مهیج، دو تیم در نهایت به تقسیم امتیازات رضایت دادند. نیمه اول این بازی با برتری کازرون به پایان رسید و این برتری در نیمه دوم نیز ادامه یافت اما سنگ‌آهن در دقایق پایانی توانست نتیجه را به تساوی ۳۱ -۳۱ بکشاند تا با یک امتیاز کازرون را ترک کند.

در دیگر بازی امروز فولاد هرمزگان با برتری ۲۸ بر ۲۳ شهید چمران لارستان را از پیش رو برداشت تا با ۲ امتیاز این دیدار ۱۷ امتیازی شود و در رده دوم جدول باقی بماند.سپاهان نیز که میزبان سنندج بود، کار سختی برای پیروزی نداشت و با نتیجه ۴۸ بر ۲۷ امتیاز کامل این بازی را به نام خود ثبت کرد تا به‌لطف تفاضل گل بهتر نسبت به زاگرس جنوبی کازرون به رده سوم صعود کند.شهدای رزکان البرز نیز که به گچساران رفته بود، کار سختی برای پیروزی در این دیدار داشت و در نهایت با یک گل بیشتر توانست برنده شود.

نتایج کامل مسابقات هفته یازدهم لیگ برتر هندبال بانوان به این شرح است:

فولاد هرمزگان ۲۸ - شهید چمران لارستان ۲۳
نفت و گاز گچساران ۲۵ - شهدای رزکان البرز ۲۶
زاگرس جنوبی کازرون ۳۱ - سنگ‌آهن بافق ۳۱
فولاد مبارکه سپاهان ۴۸ - سنندج ۲۷

با این نتایج سنگ آهن بافق با ۱۹ امتیاز کماکان صدرنشین است. فولاد هرمزگان با ۱۷ و سپاهان و زاگرس جنوبی کازرون با ۱۵ امتیاز در رده‌های دوم تا چهارم ایستادند.

شهدای رزکان البرز با ۱۴، نفت و گاز گچساران با ۵، شهید چمران لارستان با ۳ و سنندج بدون امتیاز در رده‌های بعدی قرار دارند.هفته دوازدهم لیگ برتر هندبال بانوان ۲۰ بهمن برگزار می‌شود.

کاریکاتور – کودکان غزه

■ کاریکاتوریست: ناهید مقصودی _ ایران

برافروختن شعله مسابقات ورزشی جام پرچم در شیراز

■ عکاس: عباس امیری