برای مردم شهر
شهر مردم
WWW.SHAHRMARDOMDAILY.IR
پنج‌شنبه ۱۲ بهمن ۱۴۰۲ • سال نهم • شماره ۱۰۰۳ • ۸ صفحه • قیمت ۱۵۰۰۰ تومان • ۲۰ رجب ۱۴۴۵ • ۱ فوریه ۲۰۲۴
VOL.9 • NO.1003 • 2024 • FEB 1

امام حسین (ع):

اگر دنیا باارزش شمرده شود منزل آخرت و دار ثواب الهی باارزشتر و والاتر است

رهبر انقلاب در دیدار دست‌اندرکاران کنگره ۲۴ هزار شهید تهران بزرگ؛

بزرگداشت شهدا تداوم راه آنان را برای نسل‌های جدید تضمین می‌کند

متن بیانات رهبر معظم انقلاب اسلامی در دیدار دست‌اندرکاران کنگره ۲۴ هزار شهید تهران بزرگ که در تاریخ سه‌شنبه ۳ بهمن ۱۴۰۲ برگزار شده بود، روز گذشته در محل برگزاری همایش در تهران منتشر شد.حضرت آیت‌ا... خامنه‌ای در این دیدار، تهران را نماد همه خصوصیات بارز ملت ایران دانستند و با اشاره به نقش‌آفرینی مردم تهران در حوادث ۱۵۰ سال اخیر و هم‌چنین الهام‌بخش بودن تهران در حوادث انقلاب اسلامی و بعد از پیروزی انقلاب گفتند: تهران پیشگام و انقلابی، شناسنامه واقعی این شهر بزرگ است که باید حوادث و جزئیات آن تدوین و برای نسل جوان تبیین شود.

مشروح خبر در صفحه۲

مدیرکل زندان‌های فارس:

جشنواره موسیقی و آواهای زندانیان فارس برگزار می‌شود

۳

مدیر عامل شرکت برق منطقه ای فارس خبرداد:

بهره برداری از ۱۳ طرح مهم انتقال برق توسط شرکت برق منطقه ای فارس در دهه فجر

۳

سرپرست اداره کل ورزش و جوانان فارس اعلام کرد:

افتتاح ۳۲ طرح ورزشی همزمان با دهه فجر در استان فارس

۳

رئیس جمهور:

نام‌بردن برخی سیاسیون از مردم، صرفا یک پوشش سیاسی است

مردم را در سیاست و اقتصاد به حساب بیاوریم

ایرنا- رئیس جمهور گفت: حیات امام، حیات جلوه‌های اخلاقی، توجه به مردم و جمهوریت بود نه مانند سیاسیون که کلام‌شان با مردم آغاز و با آن ختم می‌شود و نام بردن از مردم برای آنها صرفا یک پوشش سیاسی برای اهداف سیاسی است.

سید ابراهیم رئیسی در آستانه چهل و پنجمین سالگرد پیروزی شکوهمند انقلاب اسلامی در آیین تجدید میثاق با آرمان های بنیانگذار کبیر انقلاب اسلامی و شهدای انقلاب در حرم مطهر امام خمینی (ره) اظهار داشت: حقیقا احساس ما این نیست که امام بین ما نیست.

وی تصریح کرد: در سالگرد پیروزی انقلاب اسلامی این نکته را بیان می‌کنم که احساس ما، جامعه ما و مردم دنیا این نیست که امام نیست و حیات ندارد بلکه احساس این است که امام همچنان حیات دارد و این حیات جسم او نیست بلکه حیات میراث گرانقدر اوست و میراث امام حیات دارد و زنده است و روز به روز جلوه آن در عالم بیشتر می شود.

رئیس جمهور این را هم گفت که رهبر انقلاب همواره به دولت، مسئولان و دولتمردان تاکید می کنند که باید میراث و نگاه امام حفظ شود و اهداف امام دنبال شود. امام به ما آموخت می توان هم به مبانی پایبند بود و هم پیشرفت کرد.

وی بیان کرد: پروردگار متعال در حدیث قدسی یک نکته بسیار مهمی را که در شاخص‌های بنده صالح خدا بسیار مهم است را بیان کرده و می‌فرمایند: من حی هستیم که مردن هرگز در من راه ندارد و اطاعت کردن من پروردگار، تو را به جایگاه و حیاتی می‌رساند که هرگز در آن مردن راه نداشته باشد.

مشروح خبر در صفحه۲

عکس: عباس امیری

استاندار فارس:

۳۵۷۰۰ میلیارد تومان پروژه در دهه فجر در فارس به بهره برداری می رسد

۳

گشایش نمایشگاه صنعت مالی- حمل و نقل و لجستیک؛

دو بازوی اصلی رونق اقتصادی در قالب یک نمایشگاه

به گزارش روابط عمومی نمایشگاه بین المللی فارس آیین گشایش هفتمین دوره نمایشگاه فرصت های سرمایه گذاری جنوب کشور در کنار هشتمین دوره نمایشگاه صنعت مالی برگزار شد.

مدیرعامل شرکت نمایشگاههای بین المللی فارس در سخنانی پیش از برگزاری این نمایشگاه بیان داشت: این نمایشگاه در فضای بالغ بر ۴۰۰۰ متر مربع در قالب ۴۰ غرفه برگزار میشود و یکی از علل هم زمانی برگزاری این دونمایشگاه در کنار اولین دوره نمایشگاه بین المللی زیرساخت های توسعه تجارت، حمل و نقل بین المللی، لجستیک، ترانزیت و خدمات گمرکی، پیوستگی و ارتباط تنگاتنگ این عناوین با یکدیگر است.

دکتر محسن نهاوندی، صنعت حمل و نقل را یکی از ارکان حیاتی و اساسی اقتصاد هر کشور بر شمرد و ادامه داد: این صنعت نقش مهمی در انتقال کالاها، مواد اولیه، محصولات نهایی و افراد دارد، تأمین امکانات حمل و نقل برای صنایع و اقتصاد امری ضروری و اجناب ناپذیر است؛ و می توان گفت: صنعت حمل و نقل در تأمین نیازهای مواد و کالاها در سراسر یک کشور و همچنین انجام تجارت بین‌المللی نقش بسیار مهمی دارد.

دکتر نهاوندی اعلام داشت: هدف از برگزاری این عناوین به صورت هم زمان، علاوه بر آشنایی مردم عادی با خدمات ارائه شده در هر بخش، ایجاد هماهنگی و ارتباط بین فعالین این حوزه است؛ زیرا که ارتباط بخش های مختلف اقتصاد با یکدیگر عاملی برای رشد و توسعه در این بخش است.

وی در ادامه سخنان خود با اشاره به برپایی نمایشگاه فرصت های سرمایه گذاری جنوب کشور بیان داشت :استان پهناور فارس با توجه به پهنه جغرافیایی فرصت های خدادادی بسیاری را در خود جای داده است؛ که در صورت معرفی درست این توامندی ها با استقبال خوبی از سوی سرمایه گذاران روبرو خواهیم شد که این خود موجب توسعه فضای کسب و کار، اشتغال زایی و در یک کلام رونق اقتصادی استان خواهد شد.

نمایشگاه صنعت مالی، حمل و نقل و لجستیک از ۱۱ تا ۱۴ بهمن ماه در محل دائمی نمایشگاه های بین المللی فارس از ساعت ۱۶ لغایت ۲۱ میزبان بازدیدکنندگان محترم خواهد بود.

یادداشت

پرهیز کاندیداها از هزینه های نامتعارف انتخاباتی

سید محی الدین حسینی ارسنجانی—شهر مردم

سلامت انتخاباتهای مختلف و بویژه انتخابات ریاست جمهوری، شوراهای اسلامی شهر و روستا و مجلس شورای اسلامی، به سلامت کاندیداهای انتخاباتی و نحوه هزینه کرد آنها و همچنین افرادی که در اطراف کاندیداها، مشغول به فعالیت هستند، مرتبط می باشد. برخی کاندیداها، با چراغ سبز نشان دادن هایشان به حامیان مالی، خود را وامدار این و آن نموده و با صرف هزینه های بسیار اقلام تبلیغاتی و پذیرایی های مجلل و ... به خوبی به همگان می فهمانند که اینان نه برای خدمت به مردم و کشور، بلکه صرفا برای مال اندوزی و رسیدن به ثروت های انبوه، چنین هزینه های زائد و غیر متعارفی را انجام می دهند. در برخی کلانشهرها، در شرایطی که مردم به نان شب خود محتاجند، شنیده می شود، تعدادی از کاندیداها با صرف هزینه های نجومی، بویژه در حوزه چاپ و نشر اقلام انتخاباتی، خصوصا پترها و پلاکارد نوشته ها، پوسترها، کارت ویزیت ها و سایر اقلام و هدایای تبلیغی، شام و ناهار دادن های کذایی و کرایه کردن منازل و مغازه ها با مبالغ آنچنانی، موجب شگفتی این و آن می شوند.

اینگونه اقدامات و روش های تبلیغی، خارج از معیارهای دینی و انقلابی و به دور از شئون نمایندگی مردم است و باید با این گونه کاندیداها، برخورد جدی و قاطع گردد. کسی مخالف هزینه کردن کاندیدا ها برای بیشتر دیده شدن و معرفی بهتر آنان به عموم نیست، اما وقتی کاندیداهایی در همین شیراز و درست در همین دوره از انتخابات مجلس شورای اسلامی که مردم، منتقد از وضع موجود اقتصادی کشور و گله مند از اوضاع نامناسب معیشت خویش اند، قراردادهای چند میلیاردیشان با چاپخانه ها، کانونهای تبلیغاتی، مشاوران انتخاباتی و کرایه مکان های گران قیمت، به گوش می رسد.

پرسش این است که آیا این افراد، خود اینگونه هزینه می کنند یا اسپانسرها و حامیان مالیشان به نحوی هدفمند و حساب شده، در اندیشه اینگونه امورند.

آیا کسانی که با دلالی و حقه در ایام انتخابات و هزینه کردن ها برای این و آن از همان پول های باد آورده اشان، در صدد دریافت مجوزهای مختلف با رانت و اعمال فشارهای نماینده انتخابیشان در بعد از پیروزی در رقابتهای ناسالم انتخاباتی هستند، در جریان انتخابات، کاندیداهای مجلس بیشتر نقش آفرینند یا آدمهای با سلامت نفس و معتقد به شایستگی های رفتاری و محبوبیت اجتماعی که به همراهی کاندیداهای سالم و بی حاشیه اقدام می کنند؟ برای برخی کاندیداها، هر گونه رفتار غیر شرعی و غیر اخلاقی تا رسیدن به نتایج دلخواه انتخاباتی، مهم نیست، حال آنکه برای برخی کاندیداها نیز مهم سلامت کار انتخابات و دور ماندن آنها از رفتارهای خارج از قانون، عقل، شرع، اخلاق و منطق است. کاندیدایی که به هیچ معیار اخلاقی و رفتاری در انتخابات ها، پایبند نیست و هواداران خود را به رعایت چارچوب ها و قوانین انتخاباتی، توصیه نمی کند، نمیتواند امانتدار خوبی برای مردم و حافظ جان و مال و ارزشهای مد نظر آنان باشد. چنین فردی، به سرعت باد در گرداب فساد، تباهی، رانت و اعمال نفوذ برای به قدرت رسیدن افرادی می افتد که بدهکار مالی آنهاست و تامین مالی ستادهای انتخاباتی وی را به دست گرفته بودند.

مردم، باید به کاندیداهایی رای دهند که در دوران مسئولیت ها و مدیریت هایشان فقط به دنبال زراندوزی و انباشت مال و ثروت های بسیار نبوده و نباشد، بلکه خدمت به محرومان و پاکدستی آنها، برای عموم محرز شده باشد. نمایندگان مجلسی که در دوران چهار ساله اخیر نمایندگی شان، صاحب انواع امتیازهای مالی و بویژه مراکز تولیدی و اقتصادی، خودروهای گران قیمت، منازل لوکس و دیگر ثروتهای انبوه رسیده اند، لیاقت نمایندگی مردم را که ندارند هیچ، صلاحیت احراز هیچ مسئولیت دولتی و غیر دولتی در کشورمان را ندارند. شورای نگهبان و دستگاه های نظارتی و بازرسی ها، نباید فرد کاندیدا را تا قبل از انتخابات ها، رصد و صلاحیتش را بررسی کند، بلکه باید در حین انتخابات و بعد از آن نیز مواظب رفتار و اعمال آنها و حتی رفتار و اعمال نمایندگان ادوار مجلس و شوراها باشند تا مبادا دوباره افرادی به مراکز حساس نظام، راه یابند که به چپاول بیت المال و حیف و میل اموال عمومی بپردازند. بررسی وضعیت هزینه کرد کاندیداها در انتخابات ها، نشان دهنده نوع و میزان ایمان، اراده، نیت و تفکرات کاندیداها نیز است. قطعا کاندیدایی که فکر می کند، زیادی هزینه کند تا از رقبا عقب نماند یا به خوبی در نزد مردم دیده شود، سخت در اشتباه است. مردم به کاندیداهایی که زیاده از حد، ولخرجی می کنند، اعتماد و باور ندارند و به همین دلیل به آنان هم رای نمی دهند.

مدیر کل فرهنگ و ارشاد فارس خبر داد:

استخدام بدون آزمون نخبگان در فرهنگ و ارشاد

مدیر کل فرهنگ و ارشاد اسلامی استان فارس، با اعلام انتشار آگهی استخدام بدون آزمون طرح جذب نخبگان از سوی بنیاد ملی نخبگان و سومین فراخوان مستقل استخدام استعدادهای برتر در دستگاه‌های اجرایی کشور گفت: استخدام اداره فرهنگ و ارشاد اسلامی فارس در شهرستان های کوار، ارسنجان، خنج، پاسارگاد، جهرم، مهر، لارستان، کازرون، استهبان، قیروکارزین، اقلید، نی ریز، سروستان، خرامه و ممسنی؛ انجام خواهد شد.

حمید رضا قانعی، افزود: علاقه مندان به فعالیت و همکاری در حوزه فرهنگ، ادب و هنر می توانند از طریق آدرس الکترونیکی https://www.shenasname.ir/?p=۵۹۷۹۳ نسبت به ثبت نام و گذراندن مراحل آن اقدام کنند.

به مناسبت گرامیداشت ایام ا... دهه فجر؛

عضویت رایگان و بخشودگی جرائم در کتابخانه های عمومی فارس اجرا می شود

طرح بخشودگی جرائم و عضویت رایگان در کتابخانه های عمومی فارس به مناسبت گرامیداشت چهل و پنجمین سالروز پیروزی شکوهمند انقلاب اسلامی ایران اجرا می شود.طرح سراسری عضویت رایگان در کتابخانه‌های عمومی در روزهای ۱۲ تا ۲۲ بهمن ماه اجرا می شود.علاقه‌مندان برای عضویت رایگان در کتابخانه‌های عمومی، می‌توانند با مراجعه حضوری به کتابخانه‌های استان یا پرتال کتابخانه های عمومی در سایت samanpl.ir ضمن دریافت کد تخفیف به عضویت در کتابخانه‌های عمومی اقدام کنند. مدت اعتبار کد تخفیف تا پایان بهمن ماه خواهد بود.افزون بر این، طرح بخشودگی جرایم دیرکرد منابع به امانت گرفته شده در کتابخانه‌های عمومی نیز از ۱۲ تا ۲۲ بهمن ماه اجرا می شود. اعضایی که منابع امانی خود را همچنان پس از اتمام تاریخ امانت در اختیار دارند، می‌توانند با مراجعه به کتابخانه عمومی امانت دهنده و بازگرداندن کتاب ها، از بخشودگی جرایم دیرکرد این طرح برخوردار شوند.

سرپرست مدیریت تعاون، کار و رفاه اجتماعی شهرستان شیراز منصوب شد

مدیر کل تعاون، کار و رفاه اجتماعی فارس در حکمی، سرپرست مدیریت تعاون، کار و رفاه اجتماعی شهرستان شیراز را منصوب کرد. وحید خداپرست در حکمی، مجتبی محلاتی را به عنوان سرپرست مدیریت تعاون، کار و رفاه اجتماعی شهرستان شیراز منصوب کرد. در حکم خداپرست، خطاب به سرپرست مدیریت تعاون، کار و رفاه اجتماعی شهرستان شیراز آمده است:«نظر به تخصص، تعهد و تجربیات جنابعالی به موجب این حکم به عنوان «سرپرست مدیریت تعاون، کار و رفاه اجتماعی شهرستان شیراز منصوب می شوید.انتظار می رود با عنایت به جایگاه ویژه و اهمیت بخش‌های تعاون، اشتغال و رفاه مردم عزیز و در راستای بهره‌مندی بهینه از کلیه منابع و ظرفیت‌های موجود، تعامل و همکاری سازنده با دستگاه‌های اجرایی، تشکلات مردمی و مدنی، مدیران واحدهای تولیدی، کشاورزی، صنعتی و خدماتی در مسیر رسیدن به اهداف عالی سازمانی و توسعه شهرستان و تحقق برنامه‌های دولت مردمی بر اساس شرح وظایف وزارت متبوع، اهتمام و تلاش خستگی ناپذیر داشته باشید. امید است با توکل و استعانت از خداوند متعال در انجام وظایف و امور محوله و تحقق منویات رهبر معظم انقلاب(مدظله العالی) موفق و موید باشید.» لازم به ذکر است که مجتبی محلاتی قبلا در حوزه های مختلف زیر مجموعه وزارت تعاون ، کار ورفاه اجتماعی مسئولیت های متعددی را عهده دار بوده است.

وزیر امور خارجه:

آمریکا زبان تهدید را متوقف کند

پاسخ ایران قاطع و فوری است

ایرنا- وزیر امورخارجه با بیان اینکه آمریکا باید زبان تهدید و فرافکنی را متوقف کرده و بر راه‌حل سیاسی متمرکز شود، پاسخ ایران را در شرایط تهدید، قاطع و فوری قلمداد کرد.

«حسین امیرعبداللهیان» وزیر امور خارجه در جلسه هیات دولت در واکنش به تهدیدات اخیر برخی مقامات آمریکایی مقاومت را واقعیت موجود در قبال اشغالگری دانست و تاکید کرد: آمریکا باید زبان تهدید و فرافکنی را متوقف کند و بر راه‌حل سیاسی متمرکز شود.

وزیر امور خارجه همچنین در هشداری به آمریکا گفت: پاسخ ایران در شرایط تهدید، قاطع و فوری است.

پیشنهادات حمایتی بنیاد شهید و امور ایثارگران تصویب شد؛

حذف محدودیت انتقال خودرو جانبازان ۵۰ درصد و بالاتر

ایرنا- محدودیت انتقال خودرو و اصلاح آیین‌نامه اجرایی واردات خودرو جانبازان ۵۰ درصد و بالاتر، باپیشنهادات حمایتی بنیاد شهید و امور ایثارگران تصویب شد .

میثم اروج مدیرکل دفتر مسکن و تسهیلات رفاهی بنیاد شهید و امور ایثارگران با اشاره به پیشنهاد بنیاد شهید و امور ایثارگران و پیگیری‌های مکرر رئیس بنیاد در خصوص اصلاح آیین نامه واردات خودرو جانبازان ۵۰ درصد و بالاتر گفت: در خصوص حذف ماده ۲۰ آیین‌نامه مذکور مبنی بر برداشتن محدودیت انتقال خودرو و همچنین اصلاح ماده ۱۷ آیین نامه مبنی بر اینکه علاوه بر شرکت، شخص جانباز هم قادر به انجام عملیات واردات باشد، این موضوع امروز در هیئت وزیران طرح و به تصویب رسید.

«طبق گروه‌بندی جدید، جانبازان دو چشم نابینا (بصیر) و یا جانبازانی که دو نقص عضو (نقص عضو ترکیبی) دارند، در گروه جانبازان ویژه (۳۵ هزار یورویی) قرار گرفتند»مدیرکل دفتر مسکن و تسهیلات رفاهی بنیاد شهید و امور ایثارگران اذعان کرد: بنیاد شهید و امور ایثارگران به عنوان خدمتگزار ایثارگران، از حمایت‌های فراوان آیت ا... دکتر سید ابراهیم رئیسی، رئیس جمهوری، و معاون اول رئیس جمهور و همچنین وزیر صمت و سایر اعضای هیئت دولت که نگاه حمایتی ویژه به ایثارگران دارند تشکر دارد.

WWW.SHAHRMARDOMDAILY.IR
خبر شهر مردم
روزنامه صبح شهر مردم
۲
پنج‌شنبه ۱۲ بهمن ۱۴۰۲ ■ ۲۰ رجب ۱۴۴۵ ■ سال نهم ■ شماره ۱۰۰۳

در آستانه دهه فجر و چهل‌وپنجمین سالروز پیروزی شکوهمند انقلاب اسلامی؛

رهبر انقلاب اسلامی در مرقد امام خمینی(ره) و گلزار شهدا حضور یافتند

در آستانه دهه فجر پیروزی انقلاب اسلامی حضرت آیت‌ا... خامنه‌ای رهبر انقلاب اسلامی صبح روز چهارشنبه در حرم امام خمینی(ره) و گلزار شهدا حضور یافتند.

رهبر انقلاب در مرقد امام خمینی(ره) با قرائت فاتحه یاد و خاطره بنیانگذار جمهوری اسلامی ایران و یادگار ایشان را گرامی داشتند.

حضرت آیت‌ا... خامنه‌ای همچنین در مزار شهدای حادثه هفتم تیر و شهدای انفجار دفتر نخست وزیری در هشت شهریور سال ۱۳۶۰ حضور یافتند و یاد شهیدان بهشتی، رجایی، باهنر و یاران شهیدشان را گرامی داشتند.

رهبر انقلاب اسلامی بر مزار شهدای گرانقدر انقلاب اسلامی، دفاع مقدس و دفاع از حرم نیز حضور پیدا کردند.

از جمله شهدایی که حضرت آیت‌ا... خامنه‌ای برسر مزار آنها حاضر شدند، شهید «محمد امین صمدی» بود که اخیرا در حمله رژیم صهیونیستی به دمشق به شهادت رسید.

رهبر انقلاب در دیدار دست‌اندرکاران کنگره ۲۴ هزار شهید تهران بزرگ؛

بزرگداشت شهدا تداوم راه آنان را برای نسل‌های جدید تضمین می‌کند

متن بیانات رهبر معظم انقلاب اسلامی در دیدار دست‌اندرکاران کنگره ۲۴ هزار شهید تهران بزرگ که در تاریخ سه‌شنبه ۳ بهمن ۱۴۰۲ برگزار شده بود، روز گذشته در محل برگزاری همایش در تهران منتشر شد.

حضرت آیت‌ا... خامنه‌ای در این دیدار، تهران را نماد همه خصوصیات بارز ملت ایران دانستند و با اشاره به نقش‌آفرینی مردم تهران در حوادث ۱۵۰ سال اخیر و هم‌چنین الهام‌بخش بودن تهران در حوادث انقلاب اسلامی و بعد از پیروزی انقلاب گفتند: تهران پیشگام و انقلابی، شناسنامه واقعی این شهر بزرگ است که باید حوادث و جزئیات آن تدوین و برای نسل جوان تبیین شود.

رهبر انقلاب اسلامی با اشاره به شجاعت، غیرت، دینداری، استقلال‌طلبی و دشمن‌ستیزی ملت ایران افزودند: همه این خصوصیات در تهران قابل مشاهده است و مردم تهران حداقل از یک قرن و نیم اخیر در همه مبارزات سیاسی بر ضد ظلم و استبداد و استعمار، پیشرو بوده‌اند.

حضرت آیت‌ا... خامنه‌ای با اشاره به تلاش‌های گسترده‌ای که در دوران پهلوی‌ها برای تغییر هویت ملی و اسلامی تهران انجام شد، گفتند: به‌رغم همه این تلاش‌ها، تهران در قضایای انقلاب اسلامی و بعد از پیروزی انقلاب نقش‌آفرین و الهام‌بخش برای همه کشور بود.

ایشان تاکید کردند: تهران و مردم آن باید با چنین شناسنامه انقلابی برای نسل جوان معرفی شود.

حضرت آیت‌ا... خامنه‌ای شهدای انقلاب اسلامی را برترین شهدا دانستند و افزودند: یکی از نکاتی که باید در مراسم بزرگداشت شهدا به آن توجه شود، جایگاه شهیدان انقلاب است زیرا این شهیدان در مسیری به شهادت رسیدند که مانع از هضم شدن ایران و دنیای اسلام در فرهنگ کفر و استکبار شد و امروز شاهد تاثیرات شگرف آن در دنیای اسلام هستیم .

ایشان با تاکید براینکه نظام اسلامی هیچ دستورالعملی برای صدور انقلاب ندارد، خاطرنشان کردند: انقلاب هم‌چون هوای خوش بهاری و هم‌چون بوی گل است که نمی‌توان جلوی آن را گرفت و به صورت طبیعی منتشر می‌شود.

رهبر انقلاب اسلامی خون شهیدان را تضمین‌کننده ثبات انقلاب دانستند و گفتند: امروز نیز شهیدان ما را در مسیر انقلاب نگه داشته‌اند و هر زمانی که مقداری احساس سستی می‌شود، نام و یا حرکت و یا شهادت یک شهید، موجب تجدید قوای ملت می‌شود، همان‌گونه که شاهد حرکت سراسری ملت ایران در شهادت سردار سلیمانی ب ودیم.

حضرت آیت‌ا... خامنه‌ای در پایان تاکید کردند: بزرگداشت شهدا تداوم راه آنان را برای نسل‌های جدید تضمین می‌کند.

رئیس جمهور:

نام‌بردن برخی سیاسیون از مردم، صرفا یک پوشش سیاسی است

| مردم را در سیاست و اقتصاد به حساب بیاوریم |

ایرنا- رئیس جمهور گفت: حیات امام، حیات جلوه‌های اخلاقی، توجه به مردم و جمهوریت بود نه مانند سیاسیون که کلام‌شان با مردم آغاز و با آن ختم می‌شود و نام بردن از مردم برای آنها صرفا یک پوشش سیاسی برای اهداف سیاسی است.

سید ابراهیم رئیسی در آستانه چهل و پنجمین سالگرد پیروزی شکوهمند انقلاب اسلامی در آیین تجدید میثاق با آرمان های بنیانگذار کبیر انقلاب اسلامی و شهدای انقلاب در حرم مطهر امام خمینی (ره) اظهار داشت: حقیقا احساس ما این نیست که امام بین ما نیست.

وی تصریح کرد: در سالگرد پیروزی انقلاب اسلامی این نکته را بیان می‌کنم که احساس ما، جامعه ما و مردم دنیا این نیست که امام نیست و حیات ندارد بلکه احساس این است که امام همچنان حیات دارد و این حیات جسم او نیست بلکه حیات میراث گرانقدر اوست و میراث امام حیات دارد و زنده است و روز به روز جلوه آن در عالم بیشتر می شود.

رئیس جمهور این را هم گفت که رهبر انقلاب همواره به دولت، مسئولان و دولتمردان تاکید می کنند که باید میراث و نگاه امام حفظ شود و اهداف امام دنبال شود. امام به ما آموخت می توان هم به مبانی پایبند بود و هم پیشرفت کرد.

وی بیان کرد: پروردگار متعال در حدیث قدسی یک نکته بسیار مهمی را که در شاخص‌های بنده صالح خدا بسیار مهم است را بیان کرده و می‌فرمایند: من حی هستیم که مردن هرگز در من راه ندارد و اطاعت کردن من پروردگار، تو را به جایگاه و حیاتی می‌رساند که هرگز در آن مردن راه نداشته باشد.

رئیس جمهور تصریح کرد: مصداق این حدیث قدسی شریف امام بزرگوار هستند. در سالگرد پیروزی انقلاب اسلامی بیان می‌کنم که حقیقتا احساس ما این نیست که امام در میان ما نیست. احساس جامعه ما و مردم دنیا این نیست که امام(ره) مرده است و حیات ندارد، بلکه احساس این است که امام همچنان حیات دارد چون حیات فرد به حیات جسم او نیست بلکه به حیات میراث گرانقدر او است و امروز میراث امام زنده است.

رئیسی گفت: میراث امام حیات دارد و روز به روز جلوه آن در دنیا بیشتر می‌شود بنابراین امام زنده است چون انقلاب اسلامی و میراث امام و آموخته‌های امام زنده است. امام آموخت که باید برای خدا حرکت کرد. این فرزندانی که امروز در جای جای ایران اسلامی و منطقه این آموخته را به جان و دل خریده‌اند و اینگونه حرکت می‌کنند، خودشان می‌گویند از امام آموخته‌ایم.

وی خاطرنشان کرد: حیات امام (ره) و حیات جلوه‌های اخلاقی، اعتقادات و باورها و آموخته‌های جهادی و انقلاب امام (ره) مردمداری و توجه به مردم و جمهوریت است. میزان رای ملت است نه مانند سیاسیون که کلامشان با مردم آغاز می‌شود و به مردم هم ختم می‌شود اما نام بردن از مردم صرفا یک پوشش سیاسی برای اهداف سیاسی است.

رئیس جمهور یادآورشد: امام خداباور و مردم باور بود. در آستانه انتخابات هستیم انتخابات یکی از جلوه‌های میزان رای ملت است که امام به ما آموخت و پایه آن را امام در این کشور بنا نهاد و توجه به جمهوریت و نگاه مردم و رای مردم بسیار مهم است. این حیات میراث گرانقدر امام است.

میراث امام (ره) زندگی ضد استکباری بو د

وی با بیان اینکه امام راحل پرچم موضوع فلسطین و آزادی قدس را برافراشت، عنوان کرد: میراث امام (ره) زندگی ضداستکباری بود. همیشه در سخنانش در صحیفه نور، نگاهشان ضدظلم و ضداستکبار بود. این انقلاب همچنان موضع ضداستکباری خود را دارد و در جای جای جهان شکل گرفته است.

رئیس جمهور یادآور شد: نفرتی که امروز نسبت به رژیم صهیونیستی و استکبار آمریکا یعنی همان کسانی که امروز می‌خواهند دنیا را تحت سلطه خود درآورند شکل گرفته است، در دنیا سابقه ندارد و بی‌نظیر است.

رئیسی خاطرنشان کرد: سازمان سیا روز گذشته رسما اعلام کرد که ما این را بپذیریم که دیگر قدرت بی‌بدیل دنیا نیستیم، به تعبیر من قدرت‌های نوظهوری در دنیا سربرافراشته‌اند که آنها دیگر قدرت بی‌بدیل نیستند و همان بحث یک‌جانبه گرایی است و اینها میراث امام است.

وی با اشاره به اینکه توجه به محرومان و مظلومان، توجه به فقرا و مستضعفان اینها آموخته‌های امام(ره) است، تصریح کرد: تاکیدی که رهبری همواره به ما و دولتمردان و به کسانی که مسئولیتی در جای جای کشور خدمت می‌کنند، دارند نیز این است که باید نگاه امام و میراث امام (ره) حفظ و اهداف امام دنبال شود.

رئیس جمهور ادامه داد: ایام دهه فجر یادآوری برای همه است که امام چه می‌خواستند و ما در کجا قرار داریم و چه بکنیم که اهداف امام بیش از گذشته محقق شود. این همان پیمان و میثاقی است که در دهه فجر داریم.

رئیسی خاطرنشان کرد: این دو نگاهی که برخی‌ها به زبان و برخی‌ها به قلم جاری می‌کنند که آیا پیشرفت کشور با تاکید بر مبانی منافات دارد؟ برخی به زبان جاری می‌کنند که توسعه در گرو این است که این مسائل را کنار بگذاریم اما امام به ما آموختند که هم می‌توان به مبانی معتقد بود و هم کشور را پیشرفته و در جایگاه توسعه‌یافتگی قرار داد.

مردم را در سیاست و اقتصاد به حساب بیا و ریم

وی افزود: رهبری که امروز سکاندار این حرکت عظیم هستند همواره تاکید دارند که کشور باید پیشرفته شود. جلوه‌هایی از پیشرفت را در جای جای کشور می‌بینیم. جوانان کارهای بزرگی انجام داده‌اند، جوانان هر جا که با خداباوری، خودباوری و مردم باوری وارد شدند چه در دفاع مقدس و چه در علم و فناوری و چه در عرصه‌های اقتصادی و اجتماعی جلوه‌های باشکوهی را خلق کردند.

رئیس جمهور بیان کرد: سخنانی که رهبری در چند سخنرانی اخیرشان بر آن تاکید داشتند توجه به مردم، توان مردم، حضور مردم و دستان توانای مردم بود و این برای ما درس است و این هم همان راهی است که امام دنبال می‌کردند. به ما آموختند باید در سیاست و اقتصاد مردم را به حساب آورد و هر جا که حضور مردم بوده گره‌ها باز شده است.

ضمن پایبندی به مبانی و اصول می‌توان کشوری پیشرفته داشت

رئیسی افزود: تقابلی که برخی قرار می‌دهند که راهکار توسعه و پیشرفت کشور دست برداشتن از مبانی است این را نه از فرمایشات امام استفاده کردیم و نه در مشی رهبری. بلکه ما معتقدیم هم می‌توان به مبانی و اصول پایبند بود یعنی همان چیزی که بنیاد آن را امام گذاشتند و هم می‌توان کشوری پیشرفته داشت.

وی با اشاره به اینکه اگر در جاهایی کسری و کمبودی داریم مربوط به نگاه دولتمردان به صورت عام است، بیان کرد: چه کسی به امام نزدیک‌تر و خط امامی‌تر است؟ کسی که اندیشه امام را داشته و عمل او عمل امام (ره) باشد. کسی به ولایت نزدیک‌تر است که نگاه ولایی در کار خود داشته باشد یعنی کشور و آن حوزه هم بتواند به مبانی و اصول پایبند باشد و هم بتواند پیشرفته شود و این دو با هم سازگاری دارند و امام می‌خواستند این را در کشور ثابت کنند و دشمن نمی‌خواست این اتفاق بیفتد زیرا اگر این اتفاق می‌افتاد در اهدافش ناکام می ماند.

رئیس جمهور خاطرنشان کرد: امروز هم مردم ایران و ملت بزرگ ایران تلاش کردند و دشمن را در عرصه‌های مختلف ناکام گذاشتند و او مستاصل شده است زیرا اصول و مبانی و شاخص‌هایی امروز در جهان عرضه شده که تمدن و مدنیت نوینی را در جهان نوید می‌دهد و امام بنیانگذار آن تمدن بودند و امروز آنچه که به دست فرزندان امام راحل در جای جای کشور و منطقه دنبال می‌شود این است که تمدنی به نام دین و ارزش‌های دینی می‌تواند سبک زندگی امروز و انسان معاصر را تحت تاثیر قرار دهد و جلوه‌های آن کاملا پیدا شده است و این میثاق و این پیمان برای همه تعهد می‌آورد.رئیسی ابراز امیدواری کرد، روح مطهر امام بزرگوار دعاگوی همه ما باشد که ما در انجام وظیفه‌مان توفیق پیدا کنیم و راه نورانی ایشان را ادامه دهیم و بتوانیم آنچه از اهداف بلند او بود در حوزه کاری خودمان محقق کنیم و آنچه که رهبری بر آن تاکید دارند که همان خط امام و نگاه امام و تحقق همان منویات است را به عنوان دولت محقق سازیم.

وزیر فرهنگ:

فعالان فضای مجازی باید مجوز بگیرند

صدور مجوز کنسرت رپ کذب است

ایرنا- وزیر فرهنگ و ارشاد اسلامی در حاشیه هیات دولت در جمع خبرنگاران گفت: ساماندهی کل فعالیت‌های فضای مجازی اعم از کانال‌های خبری و بحث‌های مربوط به انسان‌رسانه‌ها عملا در دستور کار دولت است و باید نظم و انتظام پیدا کند و همه فعالان فضای مجازی باید مجوز بگیرند.

محمدمهدی اسماعیلی روز چهارشنبه در جمع خبرنگاران پس از نشست هیات دولت اظهار داشت: امشب جشنواره فیلم فجر به صورت رسمی آغاز خواهد شد.

وی افزود: با اهتمامی که همکارانم در بخش‌های داخلی و بین‌المللی داشتند با استقبال بسیار خوبی روبه رو هستیم.

وزیر فرهنگ و ارشاد اسلامی اظهار داشت: امشب تلاش می‌کنیم چند جایزه مربوط به جشنواره را در بخش‌هایی که امکانش بود اهدا کنیم تا شب اختتامیه شب طولانی نباشد تا بتوانیم در زمان مناسب برنامه ها پایان یابد.

وزیر فرهنگ و ارشاد اسلامی از برگزاری آیین کتاب سال با حضور رئیس جمهوری در هفته آینده با حضور رئیس جمهور نیز خبر داد.

شعر فجر میهمان خانه‌های روزه‌داران

وی با اشاره به شکل‌گیری شورایی با ریاست علی‌محمد مودب اظهار داشت: امسال جشنواره شعر فجر با همکاری این شورا و معاونت فرهنگی ما بسیار خوب در همه نقاط کشور برگزار شده و همکاری خوبی با رسانه ملی به عمل آمده است تا در ایام ماه مبارک رمضان، هر شب، در یک ساعت پربیننده، یک قسمت از برنامه‌های ضبط شده این جشنواره پخش می‌شود.

وی اظهار داشت: فردا اختتامیه جشنواره تئاتر را داریم که نمایش‌های ما با استقبال بی‌نظیری روبه‌رو شد و معاون هنری وزارت فرهنگ از تماشاگران عذرخواهی کرد چون به واقع امکانات ما کفاف میزان علاقه عزیزان را نمی‌داد.

اسماعیلی افزود: خداوند کمک کند برنامه‌هایی که برای جشنواره هنرهای تجسمی داریم را اجرا کنیم. این جشنواره آغاز شده است و همچنین جشنواره موسیقی بعد از دهه فجر نیز آغاز می‌شود. مجموعه جشنواره‌های ما در حال برگزاری است.

وزیر فرهنگ خاطرنشان کرد: هفته آینده انتخاب کتاب سال را داریم و برنامه آن با حضور رئیس جمهوری برگزار می‌شود.

وزیر فرهنگ همچنین درباره دریافت مجوز برای فعالیت‌های فضای مجازی گفت: فعالان فضای مجازی باید مجوز بگیرند؛ به کسانی که مجوز ندارند اعلام شده است که باید در زمان کوتاهی درخواست خود را ثبت کنند.

اسماعیلی افزود: ساماندهی کل فعالیت‌های فضای مجازی اعم از کانال‌های خبری و بحث‌های مربوط به انسان‌رسانه‌ها عملا در دستور کار است و باید نظم و انتظام پیدا کند.

وی گفت: متاسفانه با یک سری بدخلاقی‌های رسانه‌ای، تخریب همدیگر و فحاشی مواجه هستیم. این ها کارهای غلطی است که اولا باید اخلاق حرفه‌ای رعایت شود و ثانیا قوانین بازدارنده در شرایط فضای مجازی حاکم شود. این به هم ریختگی موجود همه را ناراضی کرده است؛ هم کسانی که فعال هستند و همچنین مخاطبان و کسانی که این اخبار به گوششان می‌رسد.

اسماعیلی در پاسخ به این سوال که مجوز کنسرت رپ صادر شده است؟ اظهار داشت: خیر. این یک اشکالی بود که پدید آمده است، ما هیچ مجوزی صادر نکردیم. معاونت هنری ما امروز اعلام موضع می‌کند. خبری هم که اعلام شده کذب است.

قائم مقام وزیر راه و شهرسازی:

روند اجرای طرح نهضت ملی مسکن در فارس قابل قبول است

قائم مقام وزیر و معاون توسعه مدیریت و منابع وزارت راه و شهرسازی گفت: روند اجرای طرح نهضت ملی مسکن در استان فارس قابل قبول و رو به جلو است.

محمد علی زهره‌ای در حاشیه بازدید از پروژه های نهضت ملی مسکن استان فارس در شیراز افزود: بر اساس گزارش های ارائه شده، نحوه همکاری استانداری، دستگاه‌های اجرایی و مدیران استانی در فارس در اجرای طرح نهضت ملی مسکن مطلوب است و این طرح با همراهی همه مجموعه ها به خوبی در حال پیشرفت است.وی ادامه داد: همچنین گزارش ها حاکی از آن است که همراهی و همکاری بانک های استان به ویژه بانک مسکن نیز در اجرای طرح نهضت ملی مسکن خوب است و مردم استان فارس به زودی خبرهای خوبی در بحث نهضت ملی مسکن خواهند شنید.

معاون توسعه مدیریت و منابع وزارت راه و شهرسازی، روند اجرای طرح نهضت ملی مسکن در کشور را نیز خوب و قابل قبول توصیف کرد و گفت: دکتر بذرپاش وزیر محترم راه و شهرسازی به شکل ویژه پیگیر اجرای طرح نهضت ملی مسکن در تمام استان های کشور هستند.

دکتر زهره‌ای افزود: هم اینک کل کشور تبدیل به کارگاه عمرانی شده و آن دسته از استان‌هایی که روند اجرای طرح نهضت ملی مسکن در آنجا به واسطه تاخیر در تامین زمین با کندی همراه بود نیز در تلاشند تا با شتاب بخشیدن به کار خود را به سایر استان ها برسانند.

مدیرعامل شرکت شهرک‌های صنعتی فارس:

بهره‌برداری از ۵۶ طرح در شهرک‌های صنعتی فارس طی دهه فجر

مدیرعامل شرکت شهرک‌های صنعتی فارس از افتتاح ۵۶ طرح عمرانی و صنعتی با اعتباری بالغ بر ۵۵۰ میلیارد تومان در شهرک‌ها و نواحی صنعتی استان به مناسبت دهه مبارک فجر خبر داد.سیدمسعود عظیمی گفت: به مناسبت ایام‌ا... دهه‌فجر ۴۱ پروژه زیرساختی و عمرانی با اعتبار افزون بر ۹۰ میلیارد تومان و ۱۵واحد تولیدی و صنعتی نیز با سرمایه‌گذاری افزون بر ۴۵۰ میلیارد تومان آماده بهره‌برداری است.وی با اشاره به بهره‌برداری از طرح‌های صنعتی و تولیدی آماده بهره‌برداری در ایام دهه مبارک فجر با اشتغال ۳۰۰ نفر گفت: این واحدهای تولیدی و صنعتی شامل واحد تولید محصولات پلی اتیلن در شهرک صنعتی قیر و کارزین، واحد تولیدی قند در ناحیه صنعتی شهید مصلحیان، واحد تولیدی پودر قهوه در شهرک صنعتی مرودشت، واحدهای بسته‌بندی انجیر در شهرک صنعتی استهبان، واحدهای تولید بتون آماده و قطعات بتونی در ناحیه صنعتی رستم، واحد تولید قارچ در شهرک صنعتی خرامه، مجموعه تولید لوازم خانگی در شهرک صنعتی لامرد، واحدهای تولید کابینت، نان صنعتی و سوله‌سازی در شهرک صنعتی بزرگ شیراز، واحد

سنگبری در شهرک صنعتی خرمبید و واحد تولید بتن آماده و محصولات بتنی در شهرک صنعتی آباده از واحدهای آماده بهره‌برداری است.

مدیر عامل شرکت شهرک‌های صنعتی فارس همچنین با اشاره به بهره‌برداری از ۴۱ طرح زیرساختی در شهرک‌ها و نواحی صنعتی استان گفت: از این تعداد ۱۷ طرح در بخش تأمین برق و احداث تاسیسات برق و روشنایی، ۱۴ طرح در زمینه زیرسازی و آسفالت، ۷ طرح در بخش آب و فاضلاب و ۳ طرح نیز در بخش گاز است.

عظیمی از مهم‌ترین این طرح‌ها را آبرسانی به ناحیه صنعتی خفر با اجرای خط انتقال آب به طول ۲۵۰۰ متر، گازرسانی به ناحیه صنعتی حسن‌آباد با تکمیل شبکه گاز، احداث نیروگاه خورشیدی ۵ کیلوواتی در شهرک صنعتی بزرگ، تکمیل فیدر فشار متوسط برق در ناحیه صنعتی سرچهان، تکمیل شبکه فشار متوسط داخلی برق در ناحیه صنعتی سپیدان ۳ را برشمرد.به گفته وی، تکمیل شبکه فیبر نوری فاز ۵ شهرک صنعتی بزرگ شیراز ، برق‌رسانی به ایستگاه گاز و آتش نشانی شهرک‌های صنعتی داراب و زرین دشت، احداث کانال هدایت سیلاب در منطقه ویژه اقتصادی کازرون اجرای شبکه داخلی گاز در ناحیه صنعتی خرم‌بید، تکمیل برق‌رسانی برخی خیابان‌های فاز توسعه شهرک صنعتی بزرگ، احداث شبکه روشنایی معابر در ناحیه صنعتی سپیدان ۳، اجرای شبکه داخلی گاز در شهرک صنعتی برمشور، احداث شبکه متوسط داخلی برق در ناحیه صنعتی ارسنجان و اجرای شبکه توزیع آب و خط انتقال آب از دیگر پروژه‌های این ایام هستند.مدیرعامل شرکت شهرک‌های صنعتی فارس در پایان گفت: این طرح‌ها در راستای توسعه و تکمیل زیرساخت‌های شهرک‌های صنعتی اجرا شده است.

زنگ انقلاب در مدارس فارس نواخته شد

در آستانه فرا رسیدن ایام‌ا... دهه فجر، آیین نواختن زنگ انقلاب، روز گذشته به صورت همزمان در مدارس استان فارس برگزار شد.

سرپرست اداره‌کل آموزش و پرورش فارس در مراسمی که بدین منظور در دبیرستان دخترانه پویش ناحیه ۳ شیراز برگزار شد، گفت: ۴۵ سال پیش در چنین روزهایی یکی از بزرگترین انقلاب‌های دنیا رقم خورد.فرشید قاسمی با یادآوری اینکه ملت ایران با جمعیتی به طول ۳۳ کیلومتر در مراسم استقبال از امام خمینی(ره) در روز ۱۲ بهمن ۱۳۵۷ حضور داشتند، افزود: این انقلاب دارای برکات و دستاوردهای بیشماری در عرصه‌های مختلف است.وی برخی از پیشرفت‌های پزشکی و علمی کشورمان را یادآور شد و گفت: به برکت پیروزی انقلاب اسلامی نه تنها در حوزه پزشکی خودکفا شده‌ایم بلکه این خدمات را به دیگر کشورها صادر می‌کنیم. سرپرست آموزش و پرورش فارس با اشاره به رتبه ۴ ایران در فناوری نانو، گفت: در حوزه هسته‌ای و دستاوردهای فضاهای اقدامات خوبی انجام شده است به طوری که در عرصه دستاوردهای فضایی جایگاه ۱۲ دنیا را داریم.قاسمی با بیان اینکه ایران رتبه ۵ هسته‌ای دنیا را دارد، شتاب رشد علمی ایران در منطقه را یک اعلام کرد و افزود: این‌ها همگی به همت جوانان این مرز و بوم رخ داده است.

وی از رشد ۱۸ برابری جاده‌سازی و احداث راه‌های مواصلاتی بعد از پیروزی انقلاب اسلامی خبر داد و گفت: همچنین به برکت انقلاب اسلامی بیش از ۹۹ و نیم درصد منازل ایرانی دارای نعمت برق هستند.سرپرست آموزش و پرورش فارس با بیان اینکه قبل از انقلاب تنها ۴۰ درصد فرزندان تحت پوشش آموزش‌های عمومی قرار داشتند اما امروز تقریباً این آموزش‌ها همگانی است، گفت: انقلاب اسلامی نعمات بزرگی را به ما ارزانی داشته است که دانش‌آموزان باید با این نعمات آشنا شوند. قاسمی از دانش‌آموزان خواست تا برای ادامه راه انقلاب به علم‌آموزی بپردازند، افزود: در سند تحول بنیادین در کنار علم‌آموزی به مبحث تربیتی نیز تأکیدات فراوانی شده است.

رئیس کمیسیون سرمایه‌گذاری اتاق بازرگانی فارس:

طرح های توجیهی اقتصادی شرکت های فارس جهت تامین مالی بررسی می شود

عضو هیات نمایندگان و رئیس کمیسیون سرمایه‌گذاری اتاق بازرگانی فارس گفت: طرح های توجیهی اقتصادی شرکت های استان جهت تامین مالی در این کمیسیون بررسی می شود.نادر طیبی در جلسه کمیسیون سرمایه گذاری اتاق بازرگانی فارس که با حضور اعضای آن برگزار شد، بیان کرد: ضرورت دارد در اولین فرصت سازمان جهاد کشاورزی لیست شرکت های نیمه تمام که ۷۰ درصد پیشرفت داشته اند و همچنین سازمان صنعت، معدن و تجارت بررسی و عندالزوم در جلسه این کمیسیون مطرح تا مورد رسیدگی و حمایت لازم قرار گیرد. وی افزود: اگرچه بخش خصوصی پیش از این با مشکلات صادرات، رفع تعهد ارز ی و برگشت ارز دست و پنجه نرم می کرده است اما اکنون افزایش مالیات ها باری مضاعف بر دوش فعالان اقتصادی منجر به تعطیلی برخی بنگاه ها خواهد شد.طیبی با اشاره به اینکه دولت بدون در نظر گرفتن اثرات تورمی و رکودی این تصمیم بر افزایش ۵۰ درصدی مالیات ها در بودجه سال آینده اصرار دارد اظهارداشت: قطعا این رویه بر سرمایه گذاری تاثیر منفی خواهد گذاشت. درست است که مشوق ها موثر هستند اما در کشوری که تولیدکننده تنبیه می شود و تابستان برق ندارد و زمستان گاز، نمی توان از مشوق صحبت کرد.وی اضافه کرد: بر اساس قانون مقرر بود تا بخشی از یارانه ها به صنعت برگردد و به عنوان سهم صنعت باشد که چنین اتفاقی نیفتاد.رئیس کمیسیون سرمایه‌گذاری اتاق بازرگانی فارس ادامه داد: دولت مالیات می گیرد و هیچ زیرساختی ایجاد نمی کند. زمانی که واحدی به دلیل قطعی برق یا گاز تنها دو روز فعالیت دارد و نمی تواند هزینه های ثابت را کاهش دهد چاره ای جز افزایش قیمت محصول خود ندارد. به علاوه خیلی از شرکت های دولتی هستند که مالیات پرداخت نمی کنند.وی در بخش دیگری از سخنان خود افزود: متاسفانه دولت همچنان کلیات بودجه خود را با ایرادات اساسی به مجلس برگردانده است که در این شرایط هنر دولت باید این باشد که هزینه های خود را کاهش و به جز حوزه نفت و مالیات درآمدهای جدیدی ایجاد کند. عضو هیئت نمایندگان اتاق بازرگانی فارس با اشاره به اینکه متاسفانه رویکرد دولت این است که بار جبران کسری بودجه را از هر منبعی که توانایی ایجاد درآمد ندارد را از طریق افزایش مالیات به بخش خصوصی تحمیل می کند، بیان کرد: درستی این مطلب با مقایسه ارقام بودجه سال ۱۴۰۲ و لایحه بودجه ۱۴۰۳ قابل اثبات است. در بودجه سال ۱۴۰۲ صادرات نفت بالغ بر ۶۰۴ همت و در لایحه بودجه سال ۱۴۰۳ به ۵۸۵ همت کاهش یافته است. طیبی اظهارداشت: همچنین دولت با شرط افزایش یک درصدی مالیات بر ارزش افزوده حاضر به پذیرش بحث افزایش حقوق بازنشستگان می شود و این در حالیست که تصمیم دولت برای افزایش مالیات ها با ادعاهای دولت در تناقض است.در ادامه این جلسه سایر اعضای حاضر در جلسه به ایراد نظرات خود پیرامون لایحه بودجه سال ۱۴۰۳ و تأثیر آن بر سرمایه‌گذاری ، راهکارها و پیشنهادهای ارائه تأمین مالی جمعی، امکان صدور انواع ضمانت‌نامه ها توسط صندوق پژوهش و فناوری ارائه کردند.

WWW.SHAHRMARDOMDAILY.IR
شهر مردم
فارس
روزنامه صبح شهر مردم
پنج‌شنبه ۱۲ بهمن ۱۴۰۲ ■ ۲۰ رجب ۱۴۴۵ ■ سال نهم ■ شماره ۱۰۰۳

مدیرکل زندان‌های فارس:

جشنواره موسیقی و آواهای زندانیان فارس برگزار می‌شود

مدیرکل زندان‌های فارس گفت: همزمان با دهه پرفروغ فجر جشنواره موسیقی و آواها زندان‌های استان فارس به میزبانی زندان مرکزی شیراز برگزار می‌شود.

اسحاق ابراهیمی، با اعلام این خبر گفت: در راستای تقویم فرهنگی ابلاغی سازمان زندان‌های کشور و به منظور شناسایی و پرورش استعدادهای زندانیان و استفاده از هنر در امر اصلاح و تربیت آنان، جشنواره هنری ویژه موسیقی و آواها در رشته‌های مختلف از جمله پاپ و سنتی در زندان‌های فارس برگزار می‌شود.

وی افزود: این مسابقات در دو مرحله شهرستان‌ها (در دهه فجر) و استانی(در دهه آخر بهمن‌ماه) انجام و تیم‌ها، نفرات و آثار منتخب به جشنواره کشوری معرفی خواهند شد.مدیرکل زندان‌های فارس بیان کرد: بخشی از این آثار به تولیدات انقلابی و موضوع پیروزی شکوهمند انقلاب اسلامی، دفاع مقدس و دفاع از امنیت، شهدا و سنگر اصلاح و تربیت اختصاص یافته است.

استاندار فارس:

۳۵۷۰۰ میلیارد تومان پروژه در دهه فجر در فارس به بهره برداری می رسد

|از عملکرد وام‌دهی بانک‌ها به بخش تولید راضی نیستم | | به افراد متخصص، با آبرو و سالم رای دهید|

فرخنده آشوری – شهر مردم | محمد هادی ایمانیه، استاندار فارس در نشست خبری به مناسبت شروع دهه فجر، در روز گذشته ۱۱ بهمن، گفت: ۳۵ هزار و ۷۰۰ میلیارد تومان پروژه امسال در فارس به بهره برداری می رسد که نشان از رشد صد در صدی دارد.

وی، افزود: دهیاری ها با ۳۸۲ پروژه، بعد شهرداری ها با ۳۳۱ پروژه و رتبه بعدی کمیته امام خمینی (ره) با ۱۷۵ پروژه به ترتیب بیشترین پروژه ها را از نظر ریالی داشتند.

سازمان صنعت، معدن و تجارت، با ۱۵ هزار و ۸۰۰ میلیارد تومان، شهرداری های ۱۰ هزار و ۲۰۰ میلیارد تومان، جهاد کشاورزی یک هزار و ۱۰۰ میلیون تومان بیشترین پروژه ها را دارند.

ایمانیه، خاطرنشان کرد: شیراز با ۱۱ هزار و ۵۰۰ میلیارد تومان ، نی ریز با ۱۱ و ۱۰۰ میلیارد تومان، لار با ۳ هزار و ۱۰۰ میلیارد تومان و آباده با ۹۸۰ میلیارد تومان در بین شهرستان ها، بیشترین پروژه ها را داشتند که تعداد ۱۳۷ پروژه در شیراز، ۱۲۶ پروژه در نورآباد ممسنی، ۱۰۹ پروژه در لار، ۷۳ پروژه در کازرون و ۷۱ پروژه در بوانات به بهره برداری می رسد.

نماینده عالی دولت در استان فارس، در مورد انتخابات امسال، گفت: در انتخابات امسال، تعداد ۲ هزار و ۷۳۸ نفر جمعیت ثبت‌نام کردند و ۱۴۹۵ نفر ثبت نام قطعی کردند و ۸۶۸ نفر تأیید شدند، ۱۵ حوزه انتخاباتی داریم که ۴ شعبه مخصوص ارامنه و کلیمیان در استان داریم، در مجلس خبرگان، امسال ۲۰ نفر ثبت نام کردند که ۴ نفر تأیید صلاحیت شدند که کمتر از حدنصاب برگزاری انتخابات است، یا باید تعداد صلاحیت یافته ها در این مدت، افزایش یابد و یا انتخابات این حوزه برگزار نخواهد شد.

ایمانیه، ادامه داد: شهر شیراز به ۱۵۲ محله، تقسیم بندی شدند و یک راهبر محله انتخاب شده و در جلسات برگزاری ۷۰۰ مسئله کوتاه مدت قابل رفع، احصا شد که توسط ۱۱ مدیرکل این ۷۰۰ مشکل که کوتاه مدت قابل رفع است در شیراز و تهران تا انتخابات رفع خواهد شد، مشکلاتی که بیش از ۴۰۰ نفر را نگران کرده، توسط کمیته ای که زیر نظر معاونت سیاسی امنیتی استانداری بررسی می شود که با وجود افزایش ۶۰ درصدی فراخوان ها، برگزاری اعتصابات ۷۰ درصد کاهش یافته است.

استاندار فارس، با تاکید بر پیشگیری از تخلفات در انتخابات و سلامت برگزاری انتخابات، بیان کرد: به کسانی که بیشتر شام و ناهار می دهند، رای ندهید باید پرسید هزینه این برنامه ها را از کجا می آورند، باید به افراد متخصص، با آبرو و سالم رای دهید.

ایمانیه، در جواب سوال خبرنگار شهر مردم که گفت با چه جمله ای و چطور افرادی را که نمی خواهند در انتخابات شرکت کنند، ترغیب به حضور در انتخابات می کنید؟ گفت: «اگر نمی توانید به فرد خوب برسید، بین متوسط و بد، به متوسط رای دهید.» این جمله ای است که اگر منطقی به آن فکر می کنیم، می دانیم که حضور در انتخابات، چقدر مهم است و از ورود افراد بد به مجلس جلوگیری می کند.

وی، با بیان اینکه مسئولان ستادهای انتخاباتی، آموزش دیدند، ابراز کرد: یکی از ملاک های انتخاب افرادی که مسئول صندوق ها هستند، جوانی آنهاست، انتخابات، فقط در شیراز و زرقان به صورت الکترونیک برگزار می شود، صندوق رای امانت است و باید فرمانداران، بخشداران و غیره، بی طرفانه عمل کنند و در صورت تخلف، باید گزارش داده شود تا با آنها برخورد شود.

مقام ارشد استان، با اشاره به پروژه های نیمه تمام، عنوان کرد: حدود ۶ هزار پروژه نیمه تمام، در استان فارس داشتیم و بیش از ۱۰ هزار میلیارد تومان، هزینه تکمیل آنهاست و تعدادی در این دو سال، تکمیل شده است اما هنوز وجود دارد، در دو سال گذشته در مورد رشد اشتغال، سال گذشته ۱۲۹ درصد رشد داشتیم و رتبه نخست کشور را به دست آوردیم، امسال هم ۹۹ درصد سهم اشتغال امسال تامین شده است که امیدواریم تا پایان سال بیشتر شود.

ایمانیه، ادامه داد: ۸۵ درصد مصوبات سفر اول، انجام شده است، فردا روز اول دهه فجر، دکتر رحیمی وزیر دادگستری و در ۲۱ و ۲۲ بهمن، سخنگوی دولت مهمان استان فارس خواهند بود، البته مهمانان کشوری دیگری نیز داریم.

استاندار فارس، با اشاره به برگزاری تفاهم نامه های سرمایه گذاری در فارس، ابراز کرد: در بحث ارائه تسهیلات بانکی، مشکلاتی است و وام بانک ها، دید کشوری دارد و از عملکرد وام دادن بانک ها، به تولید در فارس راضی نیستم ولی وضعیت رو به بهبود است.

استاندار فارس، با بیان اینکه تورم یک مسئله کشوری است نه استانی، متذکر شد: ولی گران فروشی، مسئله ماست و با آن برخورد می کنیم و به همین دلیل، یک هزار فروشگاه با موضوع مواد غذایی، بهداشتی و سلولزی، بدون واسطه راه اندازی می شود و تاکنون ۷۰۰ فروشگاه تامین شده است.

وی، خبر داد: کتابخانه مرکزی، رو به اتمام است و به زودی افتتاح می شود و تالار مرکزی، جزو مصوبات سفر دولت است و تاکنون پیشرفت های داشته است، بین شهرداری شیراز و ارشاد، تفاهم نامه ای منعقد شده است، تا سریع تر ساخته شود، توقع داشتیم آزاد راه شیراز-اصفهان، تا پایان امسال تمام شود اما اعتبار تزریق نشد، امید به اعتبار مولدسازی داریم که امروز مصوب شد، نواقصی مانند نصب دوربین ها و تابلوها و غیره با توجه به انتخاب شرکت مورد نظر، بزودی نصب خواهند شد. استقرار پمپ بنزین و مجتمع های بین راهی، در حال انجام است، دو پمپ بنزین فعال است و امیدواریم بزودی تبدیل به ۴ پمپ بنزین شود، ماشین آلات مناسب ویژه برف‌روبی و یخبندان در محل اقلید، مستقر شدند و پوشش اینترنت و آنتن‌دهی تا پایان سال، به ۹۰ درصد می رسد.

ایمانیه، با بیان اینکه پروژه راه آهن شیراز بوشهر، با توجه به صدور مجوز تهاتر، به زودی شروع می شود، گفت: این پروژه در حال انجام است، در نهضت ملی مسکن و مشکلات تامین زمین، جمعا ۵۵ هزار فونداسیون ریخته شده و مشغول به کار هستند و فارس در تامین زمین، بدون لارستان در رتبه سوم کشور قرار دارد که اگر لارستان اضافه شود، رتبه نخست را با دست می آوریم، در شرق صدرا، مشکل تامین زمین داریم که پروژه اهل بیت(ع) بعد از ۲۲ سال، مشکلات آن حل شده است.

استاندار فارس، در مورد تکمیل پروژه های ورزشی نیز گفت: در سفر دوم ریاست جمهوری، ۱۰۰ میلیارد تومان برای فارس و ۳۰ میلیارد تومان برای ورزشگاه شهید سلیمانی، در نظر گرفته شده است.

مدیر عامل شرکت برق منطقه ای فارس خبرداد:

بهره برداری از ۱۳ طرح مهم انتقال برق توسط شرکت برق منطقه ای فارس در دهه فجر

مدیر عامل شرکت برق منطقه ای فارس، با گرامیداشت دهه فجر و سالروز پیروزی شکوهمند انقلاب اسلامی از افتتاح و بهره برداری از ۱۳ طرح تامین و انتقال برق در استان فارس و بوشهر خبر داد و گفت : در راستای تحقق شعار دولت کار و فعالیت، این طرح ها با سرمایه گذاری ۱۳ هزار و ۸۱۲ میلیارد ریال علیرغم تنگناهای شدید ومحدودیت در تأمین منابع مالی و با اتخاذ تدابیر مناسب مدیریتی و استفاده از راهکارهای جایگزین به سرانجام رسیده است.یداله حقیقی، دهه فجر را مظهری از جهاد تبیین و فرصتی برای بیان دستاوردهای نظام مقدس اسلامی دانست و افزود: در این مدت با تلاش بی وقفه و همت جهادی همکاران این شرکت در واحدهای مختلف شاهد افتتاح ۷ پروژه در استان فارس با سرمایه گذاری ۲ هزار و ۲۶۰ میلیارد ریال و همچنین ۶ پروژه در استان بوشهر با سرمایه گذاری ۱۱ هزار و ۵۵۲ میلیارد ریال خواهیم بود.مدیر عامل شرکت برق منطقه ای فارس طرح های قابل افتتاح در دهه فجر امسال را از جمله طرح های کلیدی و حیاتی در تامین و انتقال برق و موثر در دستیابی به هم ترازی تولید و مصرف برق دانست و ادامه داد : ۷ طرح استان فارس در شهرستان های مرودشت ، لار ، شیراز ، جهرم و کازرون به بهره برداری می رسند و همه مردم استان از منافع آن برخوردار خواهند شد.

دو عدد از پروژه‌های مطرح در منطقه لارستان می‌باشد به این شکل که ظرفیت ترانس‌های پست کورده لار تقویت گردیده و کلیدخانه آن نوسازی شده است . مجموع این پروژه ۷۰۰ هزار میلیون ریال هزینه در پی داشته است .

همچنین ظرفیت ترانس های ایستگاه قیصریه لار و کلیدخانه ی آن با اعتبار معادل ۷۰۰ هزار میلیون ریال افزایش یافته است.

در همین راستا ظرفیت ایستگاه جهرم ۱ نیز با اعتباری بالغ بر ۳ هزار میلیون ریال افزایش یافته است .

در منطقه مرودشت نیز شاهد اجرای سه پروژه‌ی بزرگ می‌باشیم به این شرح که در ایستگاه ۶۶ کیلوولت سیدان توسعه ی فنی جهت خط انتقال انرژی سیدان به مرودشت با هزینه‌ای بالغ بر ۲۰۰ هزار میلیون ریال صورت پذیرفته است.

در ایستگاه درودزن نیز شاهد توسعه تجهیزات ایستگاه مزبور با اعتباری بالغ بر ۲۰۰ هزار میلیون ریال می‌باشیم .

در پایان با نصب پایه‌های سیمانی اتصال ۷۰ متر خط تک مداره به ایستگاه سیدان عملیاتی گردید.

برای مدیریت و رویت پذیری بار شبکه در ایستگاه‌های سفیر شیراز - لار - فیشور و خان زنیان نیز تجهیزات مخابراتی و اسکادا با اعتباری بالغ بر ۱۵۰ هزار میلیون ریال نصب و راه‌اندازی گردیده است.

مهندس حقیقی طرح های قابل افتتاح در استان بوشهر را هم نام برد و افزود : بزرگترین پروژه‌ها در استان بوشهر در دیلم با احداث پست ۲۳۰ به ۶۶ کیلوولت دیلم و همچنین خط ارتباطی بین گناوه - بینک و دیلم رقم خورده است . این پروژه عظیم ۷۰ کیلومتر خط انتقال انرژی را در بین این سه ایستگاه به عهده دارد.

پروژه بعدی خرید و اجرای پوشش سیلیکونی تجهیزات ایستگاه ناحیه کنگان با عتباری بالغ بر ۱۹۰ میلیون ریال می‌باشد.

خرید و نصب تابلوهای انتقال ایستگاه ۲۳۰ کیلوولت بوشهر ۱ نیز با اعتباری بالغ بر ۱۷۵ میلیون ریال انجام گردیده است.

پروژه بعدی احداث خط ۶۶ کیلوولت و کلیدخانه ایستگاه آبدان به منظور افزایش ظرفیت و بالا بردن قابلیت اطمینان می‌باشد.

نهایتاً در ایستگاه منطقه تشان نیز کلیدخانه جدید به همراه تجهیزات کنترل از راه دور نصب و راه‌اندازی گردیده است.

مدیر عامل شرکت برق منطقه ای فارس در ادامه از انجام بیش از ۳۰۰۰میلیارد ریال پروژه های بهینه سازی شبکه جهت پیشگیری از خاموشی خبر داد و افزود: باتلاش همکاران مجموعه مجری بهینه سازی شبکه برق منطقه ای فارس در راستای کاهش خاموشی مشترک و گذر از پیک ۱۴۰۳ پروژه های دو مداره کردن خطوط تغذیه کننده ایستگاه آبدان بمنظور افزایش قابلیت اطمینان و کاهش خاموشی مشترک ، نصب و راه اندازی بی خط جدید و دو مداره نمودن و نصب سکسیونر باس سکشن بمنظور افزایش قابلیت شبکه در ایستگاه بردخون و نصب و راه اندازی بی خط جدید و باسبار ۶۶ کیلوولت به همراه راه اندازی حفاظت های مورد نیاز در ایستگاه های دهرم و کربنات سدیم بمنظور افزایش پایداری شبکه و جلوگیری از خاموشی مشترک به سرانجام رسید .

مهندس حقیقی از خرید و اجرای پوشش RTV در ایستگاه های (۲۳۰ بوشهر ۱، نیروگاه گازی بوشهر،بوشهر۲ ، هلیله ،ماهینی ،پودر ،آزادی ،تنگسیر ، شهرک صنعتی بوشهر ، ۴۰۰ کنگان ، دیر ، اختر و اندیشه) در استان بوشهر خبر داد و اضافه کرد : بمنظور افزایش قابلیت اطمینان شبکه ، خرید و نصب ۳۲ کیلومتر سیم گارد خط رستمی-عالیشهر بصورت خط گرم بمنظور کاهش خاموشی مشترک انجام شده است ،

همچنین حفاظت باسبار و CBF ایستگاه بوشهر ۱ بمنظور افزایش قابلیت اطمینان شبکه ، اصلاح و بهینه سازی دکل ها با هدف پیشگیری از سقوط دکل ها، تقویت باسبار و ورودی های ۱۴ ایستگاه پربار که دچار تنش حرارتی بوده و احتمال حوادث و خاموشی های گسترده وجود داشت، نصب بانک های خازنی در ۷ ایستگاه بمنظور پیشگیری از افت ولتاژ ،جابجایی خطوط ایستگاه برازجان بمنظور بهبود شرایط شبکه ، با اعتباری بالغ بر۳۰۰۰ میلیارد تومان از ابتدای سال جاری در استان های فارس و بوشهر از دیگر طرح های قابل اشاره است که به سرانجام رسیده است.

حقیقی همچنین در ادامه با بیان اینکه عملیات اجرایی طرح های یاد شده در دو استان فارس و بوشهر عموما از سال ۱۴۰۱ آغاز شده و امسال در مدار بهره برداری و افتتاح قرار گرفت افزود: همه تلاش کارکنان خدوم ، متخصصان صنعت برق و همکاران برق منطقه ای فارس و بوشهر تامین و انتقال برق مطمئن و پایدار و تامین بدون دغدغه آن برای مشترکان و مردم عزیز است ، ما در این راه از هیچ کوششی فروگذار نخواهیم کرد تا چرخ صنعت بچرخد و صنعت کشاورزی در فارس و جنوب کشور بالنده باشد و با تامین منابع انرژی ، روزی حلال بر سر سفره شهروندان و روستاییان سخت کوش بیاید.

مدیر عامل آبفا فارس مطرح کرد:

مشارکت ۸۲۵ میلیارد ریالی خیرین در آبرسانی به ۲۰۰ روستای استان فارس

مدیر عامل شرکت آبفا استان فارس از مشارکت مالی ۸۲۵ میلیارد ریالی خیرین آبرسان ، در اجرای طرح های آبرسانی به یک شهر و ۲۰۰ روستای استان طی ۱۰ ماه گذشته، خبر داد.

علی جان صادق پور افزود: خیرین استان فارس از قدیم الایام در فعالیت های عام المنفعه به ویژه پروژه های آبرسانی مشارکت داشته و پیشقدم بوده اند. احداث آب انبارهایی که از نظر کمیت در دنیا بی نظیر می باشد، مصداق روشنی بر نقش خیرین نیکوکار در این نوع فعالیت های خداپسندانه به ویژه در شهرستان های جنوبی استان فارس است.

وی اضافه کرد: طی سال های گذشته خیرین نیکوکار در جای جای استان فارس با مشارکت یا تأمین کامل منابع مالی ، شرکت آبفا فارس را در اجرای طرح های مختلف آبرسانی اعم از احداث مخزن، اجرای خطوط انتقال و شبکه های توزیع آب شهری و روستایی، حفر چاه و ... یاری رسانده اند.

مدیر عامل شرکت آبفا استان فارس اضافه کرد: خرید بالغ بر ۱۴۸ کیلومتر لوله پلی اتیلن در اقطار مختلف، حفر ۵ حلقه چاه و احداث سه هزار و ۶۵۰ متر مکعب مخزن ذخیره ی آب، مجموع مشارکت خیرین آبرسان در ۳۵ شهرستان فارس شامل یک شهر و ۲۰۰ روستا استان طی ۱۰ ماه گذشته است.

رئیس هیأت مدیره شرکت آبفا فارس گفت: این پروژه ها که با تأمین ۸۲۵ میلیارد ریال اعتبار توسط خیرین نیکوکار از جمله حاج اکبر ابراهیمی، حاج احمد قتالی و دیگر خیرین ملی و استانی و همچنین برخی شرکت های تولیدی محلی به مرحله ی اجرا در آمده، نقش به سزایی در رفع محرومیت های آبرسانی در مناطق مزبور داشته است.

مدیرعامل آبفا شیراز:

۷۴ درصد از جمعیت شیراز تحت پوشش تأسیسات شبکه جمع آوری فاضلاب قرار دارند

رئیس هیئت‌مدیره و مدیرعامل شرکت آب و فاضلاب شیراز گفت: بالغ بر ۷۴درصد جمعیت شهری کلانشهر شیراز تحت پوشش تأسیسات شبکه جمع‌آوری فاضلاب قرار گرفته اند.

بهمن بهروزی با اشاره به پیشتازی کلان‌شهر شیراز در اجرای شبکه فاضلاب گفت: تاکنون ۲۵۵۱ کیلومتر عملیات شبکه جمع‌آوری فاضلاب در کلان‌شهر شیراز و شهر صدرا انجام‌شده است.

وی افزود: با توجه به افزایش جمعیت در شهر شیراز و صدرا، ۳۴۳۸ کیلومتر شبکه و خطوط انتقال فاضلاب طراحی‌شده است.

مدیرعامل توزیع نیروی برق شیراز:

به میمنت دهه مبارک فجر ده ها پروژه برقی با اعتباری بیش از ۳۰۰ میلیارد تومان افتتاح خواهد شد

مدیرعامل شرکت توزیع نیروی برق شیراز اعلام کرد که به میمنت ایام مبارک دهه فجر امسال، بالغ بر ۳۰۰ میلیارد تومان پروژه در حوزه‌های مختلف این شرکت، به بهره برداری خواهد رسید.

مهندس محمدرضا سلاحی که در جمع خبرنگاران سخن می‌گفت، افزایش رضایت عمومی،محرومیت زدایی؛ توسعه فن آوری های نوین بویژه هوشمند سازی، ارتقا خدمات و کاهش هزینه ها و رویکرد افزایش حجم خدمات را از مهمترین سرفصل های تعریف پروژه های این شرکت برشمرد.

وی افزود به گواه اسناد مالی و عملیاتی این شرکت با انجام مهندسی مجدد در پروژه ها برغم تنگناهای شدید مالی با رویکرد جهادی کارکنان موفق شدیم هزینه تمام شده عملیات اجرایی را با وجود تورم سالانه کاهش قابل ملاحظه ای دهیم. همچنین بحمدالله گشایش خوبی در خلق منابع جدید و توسعه منابع سازمان داشته ایم.

سلاحی اهم پروژه‌های آماده افتتاح برای ایام‌الله دهه فجر را شامل پروژه های هوشمند سازی، توسعه شبکه، نیرو رسانی، افزایش قدرت مانور، توسعه فیدر و روشنایی معابر، اصلاح شبکه روستایی، افتتاح اداره روشنایی و بهره برداری از محیط های اداری جدید بر شمرد.

این مقام مسئول با بیان اینکه در موضوع روشنایی معابر و با توجه به حساسیت‌های فراوان و انتظارات مردمی، همچنین تاثیر آن بر رضایت عمومی برای نخستین بار فعالیت‌های مدیریتی و اجرایی در توزیع برق شیراز متمرکز شده است، گفت: بعد از انجام مطالعات لازم، اداره امور روشنایی معابر به صورت متمرکز در شیراز آغاز به کار کرده است که اداره جدید روشنایی در ایام دهه مبارک فجر به بهره برداری خواهد رسید. امیدواریم با راه اندازی این مرکز ضمن کاهش هزینه ها شاهد توسعه فعالیت ها و افزایش سرعت در پاسخگویی به نیازها باشیم

او در ادامه یکی از سرفصل‌های مهم دولت سیزدهم و همچنین توانیر و شرکت توزیع نیروی برق شیراز را مبحث محرومیت‌زدایی ذکر و اضافه کرد: در این راستا طی ۲ سال گذشته تمام روستاهای

دارای کُد آبادی در سطح محدوده تحت مدیریت این شرکت، برق رسانی شده است.

سلاحی با یادآوری اینکه در سطح محدوده تحت مدیریت توزیع برق شیراز، روستای دارای کد آبادی فاقد برق نداریم، گفت: در آخرین اقدام سال گذشته سه روستا در محدوده سه شهرستان سروستان، سپیدان و زرقان، برقدار شد و اکنون هم این ظرفیت در توزیع برق شیراز وجود دارد که برق رسانی به روستاهای واجد شرایط، انجام شود.

او با بیان اینکه طی ۲ سال گذشته شبکه برق ۲۸۰ روستای هدف در طرحی تحت عنوان بهارستان اصلاح، بازسازی و نوسازی شبکه برق تعریف شده است، گفت: در حوزه اصلاح روشنایی و جابه جایی شبکه در روستاهای هدف۲۱۰ میلیارد ریال هزینه شده است.

سلاحی یکی از اقدامات در راستای توسعه خدمت رسانی را برقرسانی به شهرک «امام خامنه‌ای» واقع در یکی از محروم ترین مناطق در شیراز ذکر و اضافه کرد که اجرای این پروژه بالغ بر ۸ میلیارد تومان هزینه به همراه داشته است.

او با اشاره به اینکه طی چند سال اخیر اقدام بسیاری در حوزه هوشمند سازی شبکه و قابلیت کنترل پذیری و رویت پذیری با اولو یت انشعابات مشترکین بزرگ صورت گرفته است گفت: در سال گذشته یک هزار و ۸۷۰ میلیارد ریال در حوزه کنترل پذیر نمودن انشعابات و ایجاد ۳۴ نقطه کنترل پذیر و رویت پذیر در شبکه هزینه شده است که با این اقدامات ۱۰۰ درصد انشعابات کشاورزی هوشمند شده است.

مدیرعامل شرکت توزیع نیروی برق شیراز، تعریف منابع اعتباری جدید و تلاش برای صرفه‌جویی در مصارف اعتبارات را از شاخص‌ترین برنامه‌های این شرکت ذکر و اضافه کرد: با استفاده از ظرفیت‌های قانونی، اعتبارات تعریف شده از محل طرح‌های تملک دارایی از هر چند سهم ناچیزی در کل اعتبارات شرکت دارد ولی طی یکسال بیش از ده برابر رشد داشته است که جای تقدیر از متولیان محترم استان دارد .

او با اشاره به صرف این منابع اعتباری جدید در مسیر ارتقاء کمی و کیفی خدمات شرکت توزیع نیروی برق شیراز تاکید کرد که تعریف و جذب منابع اعتباری جدید و کاهش هرچه مطلوبتر هزینه‌ها، از اولویت‌های مد نظر در این شرکت بوده است.

سلاحی، یکی از اقدامات شاخص توزیع نیروی برق شیراز را شناسایی و جذب فارغ‌التحصیلان نخبه دانشگاه‌های مطرح ذکر و اضافه کرد: در این راستا طی ۲ سال گذشته حدود ۲۵ نفر از نخبگان دانشگاهی، با هدف بهبود سطح کیفی فعالیت‌های این شرکت، جذب شده‌اند.

مدیرعامل توزیع نیروی برق شیراز با یادآوری اینکه اقدامات مختلف انگیزشی و توانمند سازی همکاران بدون در نظر گرفتن نوع ارتباط قراردادی در حوزه منابع انسانی، مدنظر مسئولان این شرکت بوده است، گفت: یکی از اقدامات مهم و اثرگذار این شرکت، بهره‌برداری از مرکز آموزش فن ورز شبکه و پست زمینی برق بود که در تعاملی مطلوب با اداره کل فنی و حرفه‌ای استان فارس عملیاتی و افتتاح شد و

در نتیجه این اقدامات هم اکنون بحمدا... از نظر مهارت فنی کارکنان اجرایی طرف قرارداد این شرکت در سطوح بسیار بالایی قرار دارند که این موضوع منتج به افزایش کیفیت خدمات و نهایتاً رضایت بهتر از عملکرد سازمان خواهد شد.

آغاز بخش استانی جشنواره هنرهای تجسمی فجر در شیراز

بخش استانی شانزدهمین جشنواره هنرهای تجسمی فجر با عنوان «تجسم هنر» به صورت غیر رقابتی برگزار شده و جشنواره فارس نیز میزبان هنرمندان شاخص ۱۰ رشته طراحی و نقاشی، طراحی گرافیک، تصویرسازی، عکاسی، خوشنویسی، نگارگری، کارتون و کاریکاتور، مجسمه سازی، سرامیک و آبگینه و رسانه‌های هنری جدید است.مدیرکل فرهنگ و ارشاد اسلامی فارس، در آیین افتتاحیه جشنواره «تجسم هنر» فارس گفت: این بخش از مهم‌ترین بخش‌های جشنواره فجر است که در قالب آن جدیدترین آثار هنرمندان تجسمی به نمایش گذاشته می‌شود.حمیدرضا قانعی یادآور شد: بخش استانی جشنواره هنرهای تجسمی هر سال در فارس به صورت مختصر برگزار می‌شد، اما این بار به پیشنهاد سعید کریمی، دبیر جشنواره و هنرمند توانمند استان امسال پررونق‌تر از گذشته برپا شده است.وی بیان کرد: زیرساخت‌های ما هم در شان هنرمندان تجسمی استان فارس نیست، اما تلاش شده با برپایی شایسته این نمایشگاه، هنر آن‌ها را ارج نهیم.به گفته قانعی، آثار فاخر و شاخصی در ۱۰ رشته تجسمی به جشنواره تجسمی فارس ارائه شد، به طوری که دبیرخانه جشنواره تجسمی فجر در تهران را نیز شگفت‌زده کرد و این نشان می‌دهد که اگر هنرمندان تجسمی این استان بیشتر مورد توجه قرار گیرند ظرفیت بالایی دارند.وی با اشاره به طراحی پوستر جشنواره «تجسم هنر» فجر از سوی هنرمند شیرازی، گفت: این نشان دهنده توانمندی هنرمندان فارس برای نقش آفرینی در عرصه‌های ملی و بین‌المللی است.مدیرکل فرهنگ و ارشاد اسلامی استان فارس بیان کرد: امروز جشنواره هنرهای تجسمی فارس در قالب سه سالن گشایش یافت، اما قرار است در برخی نقاط شهر شیراز و حتی دیگر شهرها و روستاها نیز برخی از آثار به نمایش گذاشته شود.قانعی در پایان خبر خوش بازطراحی و افتتاح نگارخانه «سرو» شیراز در کنار تالار حافظ را به هنرمندان فارس داد و گفت: تلاش می‌شود این نگارخانه تا پایان بهمن‌ماه جاری بهره‌برداری شود. دبیر شانزدهمین جشنواره نجسمی فجر در فارس نیز در این مراسم گفت: این نمایشگاه در قالب سه سالن شامل هنرهای تصویری و مجسمه‌سازی، نگارگری و خوشنویسی و عکاسی دیجیتال آغاز به کار کرد که در آن ۳۰ اثر خوشنوبیسی و نگارگری، نردیک به ۱۰۰ عکس از ۴۰ عکاس و ۸۰ اثر تصویری و مجسمه‌سازی در معرض دید عموم قرار گرفته است.سعید کریمی با بیان اینکه موانع فعالیت هنرمندان تجسمی‌کاران به دست خودشان حل می‌شود، ادامه داد: باید یک جشنواره تجسمی سالانه در فارس، دست کم در سطح استانی اما فاخر برگزار شود.جشنواره هنرهای تجسمی فجر فارس تا ۲۱ بهمن‌ماه در سه سالن مرکز اسناد و کتابخانه ملی منطقه جنوب کشور در شیراز پذیرای عموم بازدیدکنندگان است.

در کارگروه بند ۱۴ ماده ۵۵ قانون شهرداری ها مطرح شد:

کاهش زمان و افزایش سرعت دسترسی به نقاط مختلف شهری

چهارمین جلسه کارگروه اجرای بند ۱۴ مائه ۵۵ قانون شهرداری ها با حضور اعضا این کارگروه برگزار شد.روح ا... خوشبخت، رئیس این کارگروه و معاون محیط زیست و خدمات شهری شهرداری شیراز در این جلسه با تأکید بر اهمیت اقدامات پیشگیرانه در مدیریت بحران های شهری، عنوان کرد: سرعت عمل در همه فرایندها باعث می شود امیدواری برای نجات افراد از آسیب در برابر حوادث بیشتر شود.به اعتقاد خوشبخت فراهم شدن همه عواملی که باعث کاهش زمان و افزایش سرعت دسترسی به شریان ها و ساختمان ها می شود باید در دستورکار دستگاه های زیر مجموعه کارگروه قرار گیرد.معاون صیانت از حقوق عامه و پیشگیری از وقوع جرم دادسرای عمومی و انقلاب مرکز استان فارس نیز در این جلسه با تاکید بر اینکه تدابیر لازم برای رفع هر گونه خطر باید اندیشیده شود، اظهار کرد: همه دستگاه ها باید تکالیف قانونی خود در راستای پیشگیری از رخ دادن خطرات در شهر شیراز را انجام دهند و در صورتی که دستگاهی انجام وظایف قانونی خود را نادیده بگیرد باید تذکر دریافت کند.ابراهیمی همچنین با بیان اینکه قانون برای همه قانون است و هیچ استثنایی وجود ندارد ؛ خاطرنشان کرد: اگر اقدامی خارج از ضابطه و بر اساس روابط خاص منجر به حادثه در ساختمان های ناایمن شود از طریق رسانه ها به مردم اطلاع رسانی خواهد شد.در این جلسه همچنین هر یک از اعضا گزارش هایی از وضعیت موجود، دلایل رخ دادن حوادث بزرگ مانند پلاسکو و مواردی از این قبیل ارائه و اعضا نقطه نظرات خود را بیان کردند.چهارمین جلسه کارگروه بند ۱۴ ماده ۵۵ قانون شهرداری ها با ۱۶ دستور کار در راستای اهداف پیشگیرانه و حفاظت از جان شهروندان به تصویب رسید و مقرر شد انجام هر یک از موارد به تصویب رسیده از سوی کارگروه رصد شود. بر اساس این بند از ماده ۵۵ قانون شهرداری ها یکی از مهمترین وظایف مدیریت شهری به کارگرفتن تدابیر موثر برای حفظ شهر از خطر بناها و سازه های خطرناک و به طور کلی رفع خطر از هر نوع اشیا آسیب زا برای سلامت شهروندان است.

سرپرست اداره کل ورزش و جوانان فارس اعلام کرد:

افتتاح ۳۲ طرح ورزشی همزمان با دهه فجر در استان فارس

سرپرست اداره کل ورزش و جوانان فارس در جمع خبرنگاران از افتتاح ۳۲ طرح ورزشی ، تجلیل از قهرمانان و مدال آوران استان فارس در دهه مبارک فجر انقلاب اسلامی خبر داد.عبدالرحیم خداجو، در نشست خبری با خبرنگاران برنامه‌های دهه فجر این اداره را اعلام کرد و گفت: ۴ محور اصلی برای ایام دهه فجر در نظر گرفته شده است که تا پایان اسفندماه فعالیت‌های مختلف ورزشی تداوم دارد.وی افزود: این ۴ محور در حوزه‌های مختلف فرهنگی، ورزشی، عمرانی و اجتماعی است که این اداره کل با کمک معاونت‌های مختلف برنامه‌هایی را ارائه می‌دهد.سرپرست اداره کل ورزش و جوانان فارس همچنین از افتتاح ۳۲ طرح ورزشی شامل زمین های چمن ، سالن ورزشی خبر داد .خداجو با اشاره به اینکه اداره ورزش و جوانان به بهترین شکل ممکن برنامه‌های این دهه را اجرا می‌کند، ادامه داد: دیدار با پیش‌کسوتان ورزشی و فعالیت‌های فرهنگی که می‌توانند جامعه ورزش را پربارتر کند را انجام می‌دهیم. وی اضافه کرد: افتتاح جام پرچم و جام یاری گران زندگی در سالن شهید دستغیب شیراز از دیگر برنامه‌های دهه فجر است.سرپرست اداره کل ورزش و جوانان فارس با اعلام این خبر که ۲۵ بسته ورزشی در جهت تجهیز خانه ورزشی استان فارس انجام می‌شود، ادامه داد: افتتاح زمین چمن مصنوعی بزرگ مسابقاتی قصر دشت از دیگر برنامه‌های دهه فجر این اداره کل خواهد بود.به گفته خداجو افتتاح خانه نشاط و تندرستی در شهرستان بوانات و تجلیل از قهرمانان ملی در مسابقات جهانی در دهه فجر انجام می‌شود.

WWW.SHAHRMARDOMDAILY.IR
شهر مردم
اقتصادی ۴
روزنامه صبح شهر مردم
پنج شنبه ۱۲ بهمن ۱۴۰۲ ■ ۲۰ رجب ۱۴۴۵ ■ سال نهم ■ شماره ۱۰۰۳

رئیس کل گمرک ایران:

ترانزیت خارجی از مسیر ایران به ۱۴.۲ میلیون تن رسید

رشد ۲۹ درصدی ترانزیت

رئیس‌کل گمرک جمهوری اسلامی ایران اعلام‌کرد: ترانزیت خارجی از مسیر ایران از ابتدای امسال تا پایان دی‌ماه به ۱۴ میلیون و ۲۰۰ هزار تن رسید.«محمد رضوانی‌فر» اظهار داشت: این میزان ترانزیت خارجی از مسیر ایران در در ۱۰ ماه سال جاری نسبت به مدت مشابه سال قبل ۲۹ افزایش نشان می‌دهد.معاون وزیر امور اقتصادی و دارایی تصریح‌کرد: بیشترین میزان ترانزیت خارجی کشور در مدت یاد شده به ترتیب از مبدا گمرکات منطقه ویژه شهید رجایی، پرویزخان و باشماق انجام گرفت.به گفته وی، در ۱۰ ماهه امسال چهار میلیون و ۲۰۰ هزار تن ترازیت خارجی از مبدا گمرک منطقه ویژه شهید رجایی، سه میلیون تن از مبدا گمرک پرویزخان و یک میلیون و ۵۰۰ هزار تن از مبدا گمرک باشماق بوده است.

رئیس اتاق بازرگانی اصفهان :

پیوستن به تشکل‌های بین‌المللی ضرورت رشد و پیشرفت اقتصاد کشور است

اتاق بازرگانی بین‌المللی فرصتی مناسب برای بازرگانان اصفهان

محبوبه عزیز- اصفهان- شهرمردم| رئیس اتاق بازرگانی اصفهان گفت:اتاق اصفهان از هر اقدامی برای گسترش روابط بین‌الملل و تجارت جهانی استقبال و حمایت همه‌جانبه خود را از هر اقدامی در این راستا اعلام می کند.

میر کشانی در گردهمایی رابطین اتاق‌های ایران در اتاق بازرگانی بین‌المللی (ICC) به میزبانی اتاق بازرگانی اصفهان گفت: ICC یکی از میکرو فرصت‌هایی است که اتاق اصفهان تلاش دارد از آن نهایت بهره را ببرد. اینکه یک نماینده حقوقی از ایران در ICC حضور دارد یک فرصت ویژه برای کشور و فعالان اقتصادی محسوب می‌شود.

وی بیان داشت: اتاق اصفهان از هر اقدامی برای گسترش روابط بین‌الملل و تجارت جهانی استقبال و حمایت همه‌جانبه خود را از هر اقدامی در این راستا اعلام می‌کند. در زمینه گسترش همکاری با اتاق بازرگانی بین‌المللی نیز اتاق اصفهان آمادگی دارد که پیشرو باشد تا بتواند سایر اتاق‌های ایران را نیز ترغیب کند که از ظرفیت‌های ICC استفاده کنند.

محمد خزاعی، دبیرکل کمیته ایرانی اتاق بازرگانی بین‌المللی نیز در ادامه اظهار داشت: بخش خصوصی موتور محرکه اقتصاد کشور است و بدون حضور بخش خصوصی اقتصاد کشور نمی‌چرخد. بخش خصوصی هنگامی می‌تواند رشد کند که روابط بین‌الملل را گسترش دهد. در بخش خصوصی نهاد و تشکلی که بتواند به فعالان اقتصادی در زمینه توسعه ارتباطات خارجی و حل مشکلات بین‌المللی کمک کند، وجود ندارد و این موضوع مغفول مانده است. ICC بیش از صدسال سابقه دارد و تاکنون ابزارها و امکانات زیادی را برای کمک به تاجران و بازرگانان معرفی کرده است. آشنایی و پیوستن به تشکل‌ها و راهکارهای بین‌المللی ضرورت رشد و پیشرفت اقتصاد کشور است و فعالان اقتصادی باید از این ظرفیت‌ها نهایت استفاده را ببرند؛ ولی متأسفانه این فرصت‌ها و ابزارها در کشور حتی در میان فعالان اقتصادی و اتاق‌های بازرگانی ناشناخته باقی‌مانده است.

محمدرضا گل احمد، رئیس شورای بین‌الملل و عضو هیئت نمایندگان اتاق بازرگانی اصفهان نیز بیان کرد: سامانه ارتباط اتاق‌ها (Chambers Connect) که توسط اتاق بازرگانی بین‌المللی راه‌اندازی شده فرصت مناسبی را برای اتاق‌های بازرگانی سراسر دنیا فراهم آورد تا از این طریق بتوانند با هم در ارتباط باشند.

وی گفت:با الهام از این ایده پیشنهاد می‌کنیم اتاق‌های ایران نیز بر پایه یک سامانه مشترک با یکدیگر در ارتباط باشند تا تجارب اتاق‌های ایران به اشتراک گذاشته و از موازی‌کاری‌ها جلوگیری شود. ICC بعد از جنگ جهانی اول تشکیل شد و آن زمان هدف از راه‌اندازی این تشکل جلوگیری از تأثیر تنش‌های سیاسی و نظامی روی تجارت بخش خصوصی بود.

رئیس شورای بین‌الملل و عضو هیئت نمایندگان اتاق بازرگانی اصفهان افزود: باتوجه‌به شرایط خاص تنش‌ها، تحریم‌ها و فضاسازی مسمومی که علیه کشورمان وجود دارد باید از تمام ابزارها و ظرفیت‌های بین‌المللی برای معرفی و رشد بخش خصوصی ایران استفاده کنیم. بخش خصوصی در چند سال گذشته درگیر مشکلات حقوقی زیادی در خارج از کشور بوده است درصورتی‌که اگر فعالان اقتصادی با قوانین و ضوابط حقوقی بین‌المللی آشنا بودند، امکان جلوگیری از بسیاری از این مشکلات وجود داشت.

مژگان ایزدی، رئیس کمیسیون گردشگری و صنایع‌دستی و عضو هیئت نمایندگان اتاق بازرگانی اصفهان نیز بیان کرد: باتوجه‌به تحریم‌های ظالمانه‌ای که علیه کشورمان در جریان است نیاز به یک نهاد پویا و منسجم به‌منظور آموزش مقررات بین‌المللی و حل‌وفصل اختلافات فعالان اقتصادی با شرکایشان در سایر کشورها احساس می‌شود. در این میان بحث آموزش به نسل جوان و کودکان برای آماده‌سازی جهت ورود به عرصه اقتصادی از اهمیت بالایی برخوردار است.

رئیس کمیسیون گردشگری اتاق اصفهان گفت:ازاین‌رو اتاق بازرگانی اصفهان دوره‌های «بازرگانان کوچک» را با هدف آموزش موضوعات اقتصادی به کودکان و نوجوانان برگزار می‌کند. خوشبختانه این دوره‌ها نتایج خوبی در پی داشته و استان‌های دیگر نیز از این طرح استقبال کرده‌اند. به‌عنوان نمونه دو طرح اقتصادی از نوجوانان شرکت‌کننده در این دوره‌ها توسط سرمایه‌گذاران پذیرفته شد و به اجرا درآمد.

سید وحید درفولی، رئیس کمیسیون کشاورزی و صنایع وابسته و عضو هیئت نمایندگان اتاق بازرگانی اصفهان نیز تصریح کرد: برخی نهادهای حاکمیتی در کشور به‌خاطر ترک فعل و عدم ایفای نقش خود در سازمان‌ها و پیمان‌های بین‌المللی باعث شده‌اند که ضررهای هنگفتی به فعالان اقتصادی وارد شود. به‌عنوان نمونه به‌خاطر عدم همکاری بیمه ایران برای صدور بیمه کارت سبز خودرو در حال حاضر صادرکنندگان کشور با هزینه‌های اضافی برای حمل‌ونقل کالا مواجه شده‌اند.

لعیا جنیدی، عضو دادگاه بین‌المللی حقوقی پاریس نیز گفت: در قرن دوازدهم میلادی در بخش‌هایی از اروپا بازارهای موسمی برای فروش کالا از کشورهای مختلف تشکیل می‌شد. در جریان این معاملات اختلافاتی نیز پیش می‌آمد که نیاز به مرجعی برای رسیدگی و داوری داشت. در آن زمان تجار و بازرگانان به این نتیجه رسیدند که برای حل‌وفصل اختلافات بین خود نیاز به قانون و دادگاه مخصوص به خودشان را دارند. آنها معتقد بودند که داوری‌ها باید بر اساس عرف‌ها و هنجارهای مختص بازرگانان و تجار انجام شود. داوری‌هایی که در حوزه تجارت اتفاق می‌افتد باید سریع، آسان و امن باشد.

وی افزود:در قرن‌های بعد پس از پایان دوره‌ای که حکومت‌های اقتدارگرا بر اروپا حکومت می‌کردند و با شروع عصر انقلاب صنعتی مجدداً نیاز به یک نهاد تجاری برای رسیدگی به اختلافات تجاری و بازرگانی احساس شد. در همین راستا در ۱۹۱۹ اتاق بازرگانی بین‌المللی شکل گرفت. از آن تاریخ تاکنون این سازمان در زمینه قانون‌گذاری و تنظیم مقررات به‌منظور تسهیل تجارت و مبادلات دستاوردهای زیادی داشته است که از جمله آن می‌توان به اسناد اعتباری ال سی اشاره کرد که امروزه از آن به‌عنوان خون شریان اقتصاد بین‌المللی یاد می‌شود.

مصطفی دولت یار، رئیس نمایندگی وزارت امور خارجه استان اصفهان نیز تصریح کرد: کشورهای درحال‌توسعه در هنجارسازی‌های حوزه تجارت بین‌الملل نقش کم‌رنگی داشته‌اند. با حضور پررنگ و قدرتمند در ICC می‌توان در وضع قوانین و سیاست‌گذاری‌های مرتبط با تجارت بین‌الملل و حوزه نوظهور تجارت الکترونیک مشارکت فعال داشت و فضای جدیدی برای کشورمان در عرصه بین‌الملل ایجاد کرد.

سخنگوی مرکز مبادله ارز :

عرضه ۱۱۶ شمش طلا در مرکز مبادله؛ فقط ۱۱ کیلو مشتری داشت

فارس | سخنگوی مرکز مبادله ارز گفت: دیروز ۱۱ بهمن، ۱۱ شمش استاندارد طلا در مرکز مبادله طلا و ارز با قیمت ۳ میلیارد و ۷۶۰ میلیون تومان کشف قیمت و معامله شد.

اصغر بالسینی درباره حراج شمش طلا در مرکز مبادله در روز جاری اظهار کرد: چهارمین حراج حضوری شمش طلا در مرکز مبادله انجام شد که حراج دیروز یک تفاوت عمده با حراج های قبل داشت، حراج به دو مدل حراج خرد و حراج عمده انجام شد که خریداران خرد می توانستند از یک تا ۵ شمش طلای استاندارد با عیار ۹۹۵ در هزار خریداری کنند.

وی افزود: در حراج عمده نیز خریداران می‌توانستند یک تا چهار بسته حاوی ۵ شمش طلا خرید داشته باشند. افرادی که در حراج خرد شرکت کرده اند نیز می‌توانستند در حراج عمده نیز شرکت کنند.

بالسینی با اشاره به معامله ۱۱ شمش طلا در حراج امروز، تاکید کرد: در جریان حراج دیروز ۱۱۶ شمش توسط صادرکنندگان که به دنبال رفع تعهد ارزی بودند، عرضه شد، در حراج عمده خریداری وجود نداشت.

سخنگوی مرکز مبادله ارز تصریح کرد: شمش طلا دیروز ۳ میلیارد و ۷۶۰ میلیون تومان کشف قیمت شد و از هفته آینده روزهای یکشنبه و سه شنبه حراج شمش طلا در مرکز مبادله انجام خواهد شد.

کاهش متقاضی در حراج چهارم مرکز مبادله نسبت به حراج گذشته، نشان می‌دهد معامله گران پیش‌بینی کاهش قیمت‌ها را داشته و به نظر می‌رسد طی روزهای آینده قیمت طلا و سکه با کاهش چشمگیری مواجه شود.

در حراج سوم ۷۹ شمش طلا با نرخ ۳ میلیارد و ۶۳۵ میلیون تومان معامله شده بود.

در دومین حراج حضوری شمش طلا، ۵ کیلوگرم شمش با قیمت کشف شده ۳ میلیارد و ۶۰۳ میلیون تومان معامله شده بود.

در اولین حراج نیز ۱۰ کیلوگرم شمش استاندارد طلا مورد معامله قرار گرفته بود.

دستورالعمل نحوه قطعی‌سازی مالیات و عوارض ارزش افزوده

مهر| دستورالعمل نحوه قطعی سازی و تعدیل مالیات و عوارض ارزش افزوده دارای شرایط در راستای اجرای قانون بودجه سال ۱۴۰۲ ابلاغ شد.

محمدهادی سبحانیان رئیس کل سازمان امور مالیاتی کشور با صدور بخشنامه‌ای، دستورالعمل نحوه قطعی سازی و تعدیل مالیات و عوارض ارزش افزوده دارای شرایط در راستای اجرای قانون بودجه سال ۱۴۰۲ را جهت اجرا به ادارات کل امور مالیاتی سراسر کشور ابلاغ کرد.

در این بخشنامه پیرامون «اصلاحیه دستورالعمل جز (۱) بند (ب) تبصره (۶) قانون بودجه سال ۱۴۰۲ کل کشور» خطاب به ادارات کل امور مالیاتی سراسر کشور آمده است: با توجه به تعیین مالیات و عوارض ارزش افزوده سنوات ۱۳۸۷ تا ۱۳۹۲ و ۱۳۹۸ تا ۱۴۰۰ و صدور اوراق قطعی آنها، در اجرای بند ۱ ماده ۳۰ آئین نامه ماده ۲۱۹ قانون مالیات‌های مستقیم، پس از رسیدگی به اعتراض مودی در صورت احراز شرایط، تعدیل لازم (تا سقف ۵۰ درصد) قابل اجرا است و برای سنوات ۱۳۹۳ تا ۱۳۹۷ نیز تعدیل درصدهای مزبور به صورت سیستمی برای مودیان مشمول، قابل اعمال خواهد بود.

مطابق این بخشنامه، هیأت‌های حل اختلاف مالیاتی موضوع ماده ۲۱۶ قانون مالیات‌های مستقیم، در صورت اعتراض مؤدی، مکلف به رسیدگی به اعتراض به عمل آمده با رعایت دستورالعمل فوق الاشاره یا قانون مالیات بر ارزش افزوده حسب اعتراض مودی و صدور رأی مقتضی در مقام هیأت حل اختلاف مالیاتی بدوی بوده و در صورت اعتراض مودی به رأی هیأت حل اختلاف مالیات بدوی ظرف مهلت مقرر، مراتب قابل رسیدگی در هیأت حل اختلاف مالیاتی تجدیدنظر می‌باشد.

شایان ذکر است در صورت اعتراض مودی به مبلغ مالیات و عوارض ارزش افزوده قطعی شده در اجرای مفاد بند (ب) تبصره (۶) قانون بودجه سال ۱۴۰۲ کل کشور، تا زمان صدور رأی قطعی هیأت حل اختلاف مالیاتی، اقدامات اجرایی فاقد موضوعیت است.

تولید و تجارت

رئیس ستاد نوسازی ناوگان خبر داد

مهلت الصاق یا انتقال گواهی اسقاط واردکنندگان کشنده‌ها تا ۲۲ بهمن تمدید شد

ایسنا| طبق اعلام رئیس ستاد نوسازی ناوگان و اسقاط خودروهای فرسوده، واردکنندگان کشنده‌ها که در صفحات خود دارای گواهی اسقاط هستند، تنها تا پایان دهه فجر فرصت دارند تا نسبت به الصاق واردات خود یا واگذاری آن‌ها اقدام کنند.مهران سالاریه، در این رابطه اظهار کرد: با توجه به اینکه به زودی آیین‌نامه اجرایی ماده ۱۰ قانون ساماندهی صنعت خودرو ابلاغ می‌شود، از چندی پیش امکان انتقال گواهی‌های اسقاط واردکنندگان کشنده‌ها به صفحات سایر واردکنندگان فراهم شده است.رئیس ستاد نوسازی ناوگان و اسقاط خودروهای فرسوده تصریح کرد: واردکنندگانی که قصد انتقال گواهی‌های اسقاط را دارند بایستی در سامانه ستاد نوسازی ناوگان و اسقاط خودروهای فرسوده به نشانی nnhk.ir کاربری ایجاد و مدارک لازم را بارگذاری کنند.وی ضمن اشاره به تصویب آیین‌نامه اجرایی ماده ۱۰ قانون ساماندهی صنعت خودرو در هیات دولت، گفت: بر این اساس تعداد گواهی اسقاط برای شماره‌گذاری کشنده‌ها افزایش یافته است؛ بنابراین به جهت جلوگیری از متضرر شدن واردکنندگان دارای گواهی اسقاط، در صفحات آن‌ها امکان انتقال گواهی اسقاط‌شان به سایر واردکنندگان تا ۲۲ بهمن ماه تمدید شده است. در عین حال انجمن صنفی مراکز اسقاط و بازیافت نیز آمادگی دارد به صورت رایگان نسبت به معرفی خریداران به فروشندگان اقدام کند.بنا بر اعلام سازمان گسترش و نوسازی صنایع ایران، سالاریه، ضمن اشاره به قانون ساماندهی صنعت خودرو تاکید کرد: ستاد نوسازی ناوگان و اسقاط خودروهای فرسوده در صورت عدم وجود اسقاط به اندازه کافی، اجازه پرداخت نقدی را برای واردکنندگانی ایجاد خواهد کرد که در صفحات کاربری آن‌ها انباشت گواهی اسقاط وجود نداشته باشد.

راه

سخنگوی سازمان هواپیمایی کشوری:

اختلاف فنی بین سازمان‌های هواپیمایی ایران و عربستان درباره پروازهای حج عمره وجود ندارد

تهران- ایرنا| سخنگوی سازمان هواپیمایی کشوری گفت: هیچ گونه اختلاف فنی بین سازمان‌های هواپیمایی کشوری ایران و عربستان وجود ندارد.

جعفر یازرلو گفت: پس از توافق دولت ایران و عربستان مبنی بر از سر گیری ارتباطات دیپلماتیک، مذاکرات مربوط به برقراری پروازها ذیل اجلاس بین المللی ICAN انجام گرفت و تاکنون اعلام رسمی و یا غیر رسمی از سوی سازمان هواپیمایی کشوری عربستان دال بر وجود اختلافات فنی واصل نشده است.

وی افزود: سازمان هواپیمایی کشوری ایران همواره از طریق دیپلماتیک پیگیر شروع پروازها بوده که تاکنون هیچ گونه پاسخ رسمی مبنی بر اظهارنظر در خصوص شروع مجدد پروازها از طرف مقابل دریافت نشده و منتظر تصمیم نهایی طرف عربستانی برای برقراری مجدد پروازها هستیم.

اقتصاد کلان

رئیس اتاق ایران:

قیمت ارز به‌زودی با ابزارهای بازارساز به نرخ‌های قبل برمی گردد

فارس| رئیس اتاق بازرگانی ایران با تأکید بر اینکه نباید برای التهابات این روزهای بازار ارز به دنبال دلیل علمی و اقتصادی بود، گفت: بانک مرکزی برای مدیریت بازار، ارز کافی در اختیار دارد و قیمت ارز به محدوده هفته‌های گذشته باز می‌گردد.صمد حسن زاده، با اشاره به نوسانات اخیر در بازار ارز اظهار کرد: عده‌ای از دشمنان در تلاش هستند با انتشار اخبار نادرست در اقتصاد ایران و بازارهای مالی، التهاب ایجاد کنند، افزایش قیمت ارز و طلا در روزهای گذشته نیز به همین دلیل بود و نباید برای این التهابات در بازارهای ایران به دنبال دلیل علمی و اقتصادی گشت.وی افزود: تدابیر دولتمردان و بانک مرکزی به زودی تاثیر خود را در بازار ارز نشان خواهد داد و قیمت‌ها به محدوده هفته‌های گذشته باز می‌گردد، در همین چند روز اخیر نیز شاهد کاهش قیمت‌ها بوده‌ایم.حسن‌زاده تاکید کرد: بانک مرکزی برای مدیریت بازار، ارز کافی در اختیار دارد و هیچ کمبودی برای پاسخ به نیازهای ارز در کشور وجود ندارد.رئیس اتاق بازرگانی ایران تصریح کرد: قیمت طلا نیز به تبعیت از بازار ارز، این روزها افزایشی شده است و حباب موجود در سکه به زودی از بین خواهد رفت. وی افزود: انتشار گواهی سپرده ۳۰ درصدی توسط نظام بانکی، می‌تواند بخش عمده‌ای از نیاز تولید به نقدینگی را برطرف کند و جریان گردش پول در اقتصاد را به نفع تولید تغییر دهد.

حسن زاده ادامه داد: مردم همیشه در حمایت از سیاست‌های دولت‌ها قدم برداشته‌اند و در شرایط فعلی نیز همین راه را انتخاب خواهند کرد. رئیس اتاق بازرگانی ایران تصریح کرد: افرادی که در حال حاضر به خرید ارز و طلا اقدام می‌کنند، باید مواظب سرمایه خود باشند که با کاهش قیمت‌ها در این بازار دچار زیان هنگفت نشوند.

قائم مقام وزیر جهاد کشاورزی مطرح کرد

همه از قیمت مرغ می‌پرسند نه تنوع بخشی به مبادی واردات

■ وزارت جهاد درگیر کالاهای اساسی شده است و فرصتی برای امور بلندمدت ندارد

وی افزود: امروز کسی از مسئولین وزارت جهاد سئوال نمی‌کند که در تنوع بخشی به مبادی واردات، صرفه جویی ارزی یا موارد مشابه چه دستاوردی حاصل کردی، بلکه مسئله قیمت امروز مرغ، اولین چیزی است که وزارت جهاد در مورد آن مورد سئوال واقع می‌شود. بنابراین مدیریت مسائل روزمره در کنار اقدامات بلندمدت باید در کنار هم مدیریت شود. وزارت جهاد به طور ویژه بخش زیادی از زمان خود در واردات کالاهای اساسی را درگیر امور روزمره است و فرصت زیادی برای انجام امور بلندمدت در این زمینه ندارد. در عین حال تلاش کردیم با دستگاه‌های متعدد دیگر، در کنار تامین نیاز روزمره، به عنوان اولویت اصلی، در راستای تحقق اهدافی همچون تنوع بخشی به مبادی واردات و کاهش هزینه تامین غذای اساسی، اقداماتی را تعریف و پیگیری کنیم. امروز در مقایسه با دوره‌های قبل، بیشترین هماهنگی را با دستگاه‌های مختلف از جمله بانک مرکزی، وزارت اقتصاد و گمرک داریم.

■ انطباق نقشه ارزی و تجاری باید به مرور زمان محقق شود

پیمان‌پاک ادامه داد: باید راهبرد مشخصی داشته باشیم که در یکسال چه میزان قصد داریم در انطباق نقشه ارزی و تجاری پیشرفت کنیم و چه میزان از واردات کالاهای اساسی را از طریق طرح‌های مربوط به این مهم محقق کنیم. در واقع باید ایده‌آل‌ها در امنیت بخشی به سبد غذایی، صرفه جویی ارزی، تنوع بخشی به مبادی واردات، انطباق را به طور گام به گام محقق کنیم. وزارت جهاد کشاورزی از ابتدا یک وزارتخانه تولیدی بوده است و توجه به مسائل تجاری در آن در اولویت قرار نداشته است. در سال‌های اخیر بخش تجاری در اولویت قرار گرفته است ولی همچنان جای کار دارد. ما امروز علاوه بر تنوع بخشی به مبادی واردات، در زمینه تغییر جیره دام و طیور متناسب با منابع ارزی کشور نیز گام برداشته‌ایم که به هیچ عنوان در ساختار سنتی وزارت جهاد پذیرفته نیست.

وی افزود: به طور مثال تلاش کردیم در جهت انطباق نقشه ارزی و تجاری بخشی از نهاده‌های دامی را از هند وارد کنیم. یکی از مشکلات در این مسیر، تدوین استانداردهای لازم از سوی سازمان استاندارد بود که ابتدا گفته شد دو سال زمان می‌برد و ما تلاش کردیم با رایزنی‌های متعدد این اقدام را در سریعترین زمان ممکن محقق کنیم. در مورد همکاری با روسیه نیز با مشکلات مشابهی برخورد کردیم که همگی جزء سختی کار است ولی بدون رفع این مشکلات با همکاری دستگاه‌ها، امکان تحقق این انطباق در نقشه تجاری و ارزی کشور فراهم نمی‌شود.

■ تحقق اقدامات بلندمدت به هم افزایی همه دستگاه‌ها نیاز دارد

قائم مقام وزیر جهاد کشاورزی ادامه داد: صادرات کالای صنعتی به کشورهای دیگر از جمله روسیه به این سادگی که برخی تصور می‌کنند نیست، ما در دوران سازمان توسعه تجارت، تلاش کردیم با زحمات فراوان در این کشور نمایشگاه ایجاد کنیم و متوجه شدیم نه واردکننده روسی امروز از میزان تولید در ایران اطلاع دارد، نه صادرکننده ایرانی بازار روسیه را میشناسد؛ درحالیکه ایجاد جریان صادراتی نیاز به رفع مشکلات حمل و نقل، نقل و انتقال پول، مسائل حقوقی و هزار مسئله دیگر دارد و به این سادگی نیست .

وی افزود: یکی از مهمترین راهبردهای دولت سیزدهم که مورد تاکید رئیس جمهور قرار دارد، بهبود نقش آفرینی ایران در کریدورهای تجاری است. اما این راهبرد به این مهمی، هنوز در لایه‌های پایینی دستگاه‌های دولتی مقبول نیفتاده و متناسب با آن قاعده‌گذاری نمی‌شود و نتیجه آن نیز افزایش هزینه ترانزیت بوده است. در مورد انطباق نقشه ارزی و تجاری نیز باید به نوعی به یک اراده عمومی در دولت و حاکمیت تبدیل شود و همه دستگاه‌ها باید آن را بپذیرند و متناسب با آن قوانین و مقررات را تنظیم کنند.

■ باید با فرض ماندگاری تحریم‌ها برنامه‌ریزی و اقدام کنیم

پیمان‌پاک در پایان گفت: اولین گام در بدنه مدیریتی کشور این است که بپذیریم تحریم ماندگار است و در شرایط تحریم نیز می‌توان تجارت با کشورها را توسعه داد و سازکارهای جایگزین ایجاد کرد. امروز به مدیرانی نیاز داریم که به این حقایق باور داشته باشند.

یکی از دستاوردهای ما در تنوع بخشی به مبادی واردات و رفع انحصار در این زمینه این بوده است که امروز برخلاف سال‌های قبل، مسیرهای واردات جدیدی ایجاد شده است و اگر افراد خاص بخواهند با قفل کردن واردات کالای اساسی برای کشور مشکل ایجاد کنند، دست کم تا چند ماه برای ما مشکلی پیش نمی‌آید و میتوانیم مسائل را مدیریت کنیم. در ادامه قصد داریم سهم افراد و سازکارهای جدید را افزایش دهیم و به مرور از وابستگی به انحصارگران بکاهیم.

WWW.SHAHRMARDOMDAILY.IR
شهر مردم
روزنامه صبح شهر مردم
شهرستان
۵
پنجشنبه ۱۲ بهمن ۱۴۰۲ ■ ۲۰ رجب ۱۴۴۵ ■ سال نهم ■ شماره ۱۰۰۳

کشف ۷۷ کیلوگرم تریاک در لارستان

رئیس مرکز اطلاع رسانی پلیس فارس- سرهنگ حمید افرامن| فرمانده انتظامی لارستان از کشف ۷۷ کیلوگرم مواد مخدر از نوع تریاک در این شهرستان خبر داد. سرهنگ "سیدمحمد یوسفی" در گفت‌وگو با خبرنگار خبرگزاری پلیس، اظهار داشت: ماموران انتظامی لارستان در راستای ارتقاء امنیت اجتماعی و مبارزه بی امان با سوداگران مرگ، هنگام گشت‌زنی و کنترل خودروهای عبوری به یک سواری پژو ۴۰۵ مشکوک و دستور ایست صادر که راننده بدون توجه به فرمان مامورین با سرعت زیاد از آن محل متواری می‌شود. وی تصریح کرد: مامورین انتظامی به تعقیب خودرو پرداخته که راننده با استفاده از تاریکی هوا و کوهستانی بودن منطقه سواری را رها و از محل متواری می‌شود. فرمانده انتظامی لارستان افزود: در بازرسی از این خودرو ۷۷ کیلوگرم مواد مخدر از نوع تریاک کشف شد.
سرهنگ "یوسفی" با اشاره به اینکه تلاش برای دستگیری فرد قاچاقچی متواری با جدیت ادامه دارد، گفت: مبارزه قاطعانه و همه جانبه پلس با سوداگران مرگ در دستور کار این فرماندهی قرار دارد و از عموم شهروندان تقاضا می‌شود در صورت برخورد با هرگونه موارد مشکوک از طریق تلفن ۱۱۰ پلیس را در جریان امر قرار دهند.

فرماندار ویژه لارستان خبر داد:

افتتاح و آغاز ساخت ۹۵ طرح عمرانی با اعتباری بالغ بر ۲۲۰۰ میلیارد تومان

همزمان با چهل و پنجمین سالگرد پیروزی انقلاب اسلامی در منطقه لارستان بزرگ

سرویس شهرستانها-لارستان-شهرمردم
فرماندار ویژه لارستان از افتتاح و آغاز ساخت ۹۵ طرح عمرانی با اعتباری بالغ بر ۲۲۰۰ میلیارد تومان، همزمان با فرا رسیدن چهل و پنجمین سالگرد پیروزی انقلاب اسلامی در منطقه لارستان بزرگ خبر داد. داریوش دهقان ضمن تبریک فرا رسیدن چهل و پنجمین سالگرد پیروزی شکوهمند انقلاب اسلامی در سخنانی اظهار داشت: در دهه فجر امسال ۹۵ طرح عمرانی، زیربنایی و خدماتی با اعتباری بالغ بر ۲۲۰۰ میلیارد تومان در منطقه لارستان بزرگ افتتاح و یا ساخت آنها آغاز خواهد شد.
وی با برشمردن مهم‌ترین پروژه‌های شهرستان لارستان، افزود: بهره‌برداری از اجرای باند دوم محور جهرم لارستان به طول ۲۴ کیلومتر(حدفاصل سه راهی دبیران تا تونل وحدت و قسمتی از قطعه گردنه بریز)، اجرای باند دوم محور لارستان بندرعباس به طول ۸ کیلومتر (منتهی به پاسگاه چهاربرکه)، احداث راه اصلی لارستان بستک به طول ۱۰ کیلومتر (حدفاصل تنگ خور تا ابتدای واریانت)، روکش آسفالت محور جهرم لارستان بندرعباس و لارستان بستک به طول ۱۲ کیلومتر، احداث روشنایی نقطه ای حوزه استحفاظی (۱۵ نقطه)، اجرای روکش حفاظتی اسلاری سیل محور لارستان جهرم به طول ۱۴ کیلومتر، واحد لبنیاتی علی اکبر ایمانی با ظرفیت ۲۸۰۰ تن در شهرک صنعتی لار، توسعه فیدر خط شهرک سالمندان و احداث دو هزار متر شبکه فشار متوسط هوایی، اصلاح روشنایی معابر چهل متری اول همراه با احداث ۳۲ اصله پایه روشنایی معابر هشت وجهی، بازسازی فاز دوم و احداث اتاق عمل بیمارستان امام رضا (ع) لار، ساختمان سلف سرویس پرستاری، ساختمان آموزشگاه بهورزی سایت پردیس، پایگاه سلامت شهری نجیب زاده، طرح های شهری لار شامل (اجرای آسفالت معابر شهری به متراژ ۵۱ هزار مترمربع، احداث پل زنده یاد سید عبدالرحیم هاشمی زاده و بهسازی معابر ورودی کوی گاله، اجرای دیواره سیل بند محله کوریچان، اجرای سنگ فرش کوچه بانک صادرات به متراژ ۹۵۰ مترمربع، احداث پارک نور الزهراء واقع در قلات خانی و اجرای پیاده راه پارک شهر بوستان ملت) ازجمله این طرح ها در شهر لار است.
فرماندار ویژه لارستان در ادامه تصریح کرد: توسعه فیدر

و احداث ۴۲۰۰ متر شبکه فشار متوسط هوایی در براک، رفع افت ولتاژ خط ۲۰ کیلوولت و افزایش قدرت یک دستگاه اتوترانس ۳۰۰ به ۳۵۰ آمپر در روستاهای (هرمود، زاهدمحمود، علی آباد)، توسعه روشنایی معابر روستایی و نصب ۵۳۵ دستگاه چراغ led ۲۰ وات در روستاها، بهسازی روستایی و احداث گلخانه و اجرای آسفالت ۲۵ هزارمترمربع در کورده، بهسازی روستایی و اجرای آسفالت ۲۱۰۰ مترمربع در زاهدمحمود، بهسازی روستایی و اجرای آسفالت ۲۶ هزار مترمربع در کرمستج، طرح های شهر لطیفی شامل (ساختمان گلزار شهداء، پارک محله ای شهید خاوری ، زیرسازی آسفالت و کانیوا واگذاری معابر و ترمیم روشنایی معابر و پارک ها ، خرید مبلمان شهری در لطیفی)، طرح های شهر خور شامل(پل مرحوم حاج محمدعلی شمس الدین اکرمی ، بوستان حاشیه بلوار خلیج فارس ، بهسازی و آسفالت معابر ، بهسازی و آسفالت ۲۵ هزار مترمربع در شهر دهکویه، سالن ورزشی باشگاه بدنسازی در بائن، پاسگاه انتظامی، سالن کشتی و زمین خاکی مجموعه ورزشی در بریز، پارک کودک و بهسازی روستایی و اجرای آسفالت ۱۹ هزارمترمربع در براک، پارک حاشیه و پیاده رو سلامت و بلوار شهید دست پاک و سالن ورزشی بدنسازی در کرمستج، احداث راه روستایی چاه نهر فدامی به طول ۲ کیلومتر، احداث راه لارستان حاجی آباد، گلکویه، دهکویه به طول ۱۲ کیلومتر، احداث راه روستایی زاهدمحمود، اوه به طول ۵/۴ کیلومتر، روکش آسفالت درزو سایبان به طول ۴ کیلومتر، ساختمان اورژانس لطیفی، خانه بهداشت روستای بیخویه، طرح توسعه تسهیلات زایمانی و خانه پزشک روستای درز، بازسازی خانه بهداشت بلوچی و بازسازی شبکه های توزیع آب به طول ۴ هزار مترمربع در لطیفی، دهکویه و کورده، ازجمله پروژه‌هایی بخش مرکزی است که مورد بهره‌برداری قرار می گیرد.
دهقان به افتتاح طرح های بخش بیرم هم اشاره کرد و گفت: پروژه های بهسازی روستایی به متراژ ۵۳۰۰مترمربع در آبکنه، بهسازی روستایی و اجرای آسفالت ۱۰۸۰۰مترمربع در بالاده، بهسازی روستایی و اجرای آسفالت ۳۹۰۰ مترمربع در علی آباد، بهسازی روستایی و اجرای آسفالت ۲۳۵۰ مترمربع در حسین آباد، بهسازی روستایی و اجرای آسفالت ۳۷۵۰ مترمربع در پهرست سفلی، بهسازی روستایی و اجرای آسفالت ۴۱۰۰ مترمربع در پهرست علیا، بهسازی روستایی و اجرای آسفالت ۳۳۵۰ مترمربع در نجف آباد، بهسازی روستایی و اجرای آسفالت ۵۵۰۰ مترمربع در لاورستان، نیرورسانی به شهرک صنعتی بیرم و طرح ویژه بهسازی مسکن روستایی در کلیه روستاهای بخش بیرم نیز از دیگر پروژه‌هاست.
نماینده عالی دولت در لارستان ادامه داد: بهسازی محور زروان دشتی به طول ۳ کیلومتر، احداث راه روستایی استاس به طول ۵/۵ کیلومتر، پهباد سم پاش در عمادشهر، احداث چمن مصنوعی و سالن چندمنظوره ورزشی روستای باغ، بهسازی روستایی و اجرای آسفالت ۴۷۵۰ مترمربع در زروان، بهسازی روستایی و اجرای آسفالت ۱۷۴۰۰ مترمربع در دشتی، بهسازی روستایی و اجرای آسفالت ۱۳۸۵۰ مترمربع در خلور، بهسازی روستایی و اجرای آسفالت ۴۰۰۰۰ مترمربع در باغ، بهسازی روستایی و اجرای آسفالت ۱۶۴۰۰ مترمربع در دیده بان و بهسازی روستایی و اجرای آسفالت ۳۴۵۰مترمربع در کردشیر در کلیه روستاهای بخش نیز از دیگر پروژه‌های افتتاحی در سطح بخش صحرای باغ است.
دهقان در ادامه افزود: در ایام دهه فجر همچنین گازرسانی به بخش بناروبه و روستاهای شرفویه و مسیح آباد، مرغداری ۳۰ هزار قطعه ای گوشتی آقای مجید محمدی، اصلاح مقاوم سازی خط روستایی و تعویض ۱۲ اصله پایه در ده فیش، بهسازی روستایی و اجرای آسفالت ۱۰هزار مترمربع در حسن آباد مرگماری، بهسازی روستایی و اجرای آسفالت ۱۴۴۰۰مترمربع در ده فیش، بهسازی روستایی و اجرای آسفالت ۲۱۰۰مترمربع در مسیح آباد و بازسازی شبکه تولیدی آب به طول ۱۰۰۰ مترمربع در لاغران و طرح ویژه بهسازی مسکن روستایی در کلیه روستاها نیز افتتاح و به بهره برداری خواهد رسید.
وی اضافه کرد: در دهه فجر امسال همچنین عملیات اجرایی ساخت سالن اختصاصی ورزشی بانوان در شهر لار، واحد تولیدی آجر فشاری، سفالی و پرسی نما با ظرفیت ۱۲۰ هزار تن در سال متعلق به خانم صدیقه میکائیلی در لار، مجموعه ورزشی استوار در شهرک بعثت شهر لار (زمین چمن مصنوعی)، سه طرح در شهر دهکویه شامل(ساختمان کتابخانه عمومی، سالن بدنسازی ویژه بانوان و سالن اجتماعات شهرداری)، مهمانسرای شهرداری لطیفی و حفر چاه به عمق ۱۰۰ متر در روستای لاغران بخش بناروبه آغاز و کلنگ زنی می شود.
فرماندار ویژه لارستان در پایان این را هم گفت که در این ایام بیش از ۱۲۰۰ برنامه فرهنگی، مذهبی، قرآنی، ورزشی، هنری و غیره همراه با جشن های انقلاب در سطح منطقه لارستان بزرگ برگزار می گردد.

کشف ۸ میلیارد کالای قاچاق در "مرودشت"

رئیس مرکز اطلاع رسانی پلیس فارس- سرهنگ حمید افرامن| فرمانده انتظامی "مرودشت" از کشف ۸ میلیارد و ۵۰۰ میلیون ریال کالای قاچاق در این شهرستان خبر داد. سرهنگ "فرشید زینلی" در گفت‌وگو با خبرنگار خبرگزاری پلیس، بیان کرد: در اجرای طرح مبارزه با قاچاقچیان، ماموران انتظامی مرودشت حین گشت‌زنی در سطح حوزه استحفاظی، به یک دستگاه اتوبوس مشکوک و آن را برای بررسی بیشتر متوقف کردند. وی افزود: ماموران موفق شدند در بازرسی از این اتوبوس، ۷۴ عدد باطری، یک هزار و ۵۰۰ کیلوگرم شیره درخت کوهی و مقادیر زیادی اقلام خوراکی خارجی قاچاق و فاقد هرگونه مجوز گمرکی را کشف کنند. فرمانده انتظامی "مرودشت" با بیان اینکه کارشناسان ارزش کالاهای قاچاق کشف شده را ۸ میلیارد و ۵۰۰ میلیون ریال برآورد کردند، گفت: در این خصوص یک نفر دستگیر و تحویل مراجع قضایی شد.

کشف ۱۰ فقره سرقت درون خودرو در لامرد

رئیس مرکز اطلاع رسانی پلیس فارس- سرهنگ حمید افرامن| فرمانده انتظامی شهرستان لامرد از دستگیری سارق و کشف ۱۰ فقره سرقت درون خودرو خبر داد. سرهنگ "محسن لشکری" در گفت‌وگو با خبرنگار خبرگزاری پلیس، بیان کرد: در پی وقوع چندین فقره سرقت درون خودرو در سطح شهرستان لامرد، شناسایی سارق یا سارقان در دستور کار کارآگاهان پلیس قرار گرفت. وی ادامه داد: مأموران پلیس آگاهی با انجام اقدامات فنی و پلیسی، یک نفر سارق را شناسایی و آن را دستگیر کردند. فرمانده انتظامی لامرد با بیان اینکه متهم در بازجویی اولیه به ۱۰ فقره سرقت درون خودرو اقرار کرد، گفت: سارق برای سیر مراحل قانونی روانه دادسرا شد.

کشف ۵ دستگاه موتورسیکلت مسروقه در کوه‌چنار

رئیس مرکز اطلاع رسانی پلیس فارس- سرهنگ حمید افرامن| فرمانده انتظامی "کوه‌چنار" از کشف ۵ دستگاه موتورسیکلت مسروقه در این شهرستان خبر داد. سرهنگ "حسینعلی شیروانی" در گفت‌وگو با خبرنگار خبرگزاری پلیس، بیان کرد: ماموران پلیس آگاهی کوه‌چنار در اجرای طرح سرکشی و کنترل پارکینگ وسایط نقلیه توقیفی، ۵ دستگاه موتورسیکلت که شماره تنه و موتور آن مخدوش شده بود را شناسایی کردند. وی اضافه کرد: با بررسی علمی مشخص شد موتورسیکلت‌ها سابقه سرقت از شهرستان‌های کازرون و شیراز دارد. فرمانده انتظامی "کوه‌چنار" از شهروندان خواست در صورت اطلاع از وجود هرگونه موارد مشکوک، موضوع را از طریق تلفن ۱۱۰ به پلیس اطلاع دهند.

دستگیری سارق موتورسیکلت در "اوز"

رئیس مرکز اطلاع رسانی پلیس فارس- سرهنگ حمید افرامن| فرمانده انتظامی "اوز" از کشف یک دستگاه موتورسیکلت سرقتی و دستگیری سارق در این شهرستان خبر داد. سرهنگ "حسین محمدی" در گفت‌وگو با خبرنگار خبرگزاری پلیس، اظهار داشت: در پی وقوع چند فقره سرقت موتورسیکلت به یک شیوه و شگرد در شهرستان نی‌ریز، بررسی موضوع به صورت ویژه در دستور کار ماموران پلیس آگاهی قرار گرفت. وی افزود: ماموران انتظامی تحقیقات خود را آغاز و موفق شدند سارق را شناسایی و وی را در مخفیگاهش دستگیر کنند. فرمانده انتظامی "اوز" با بیان اینکه در بازرسی از مخفیگاه متهم یک دستگاه موتورسیکلت سرقتی کشف شد، گفت: سارق در بازجویی اولیه به ۳ فقره سرقت اعتراف کرد. سرهنگ "محمدی" با اشاره به اینکه سارق برای سیر مراحل قانونی روانه دادسرا شد، از شهروندان خواست تا وسایط نقلیه خود را مجهز به لوازم ضد سرقت کنند و در صورت مشاهده هرگونه موارد مشکوک بلافاصله مراتب را به پلیس ۱۱۰ اطلاع دهند.

کلاهبرداری با درج آگهی جعلی با عنوان "فروش گوشی"

رئیس مرکز اطلاع رسانی پلیس فارس- سرهنگ حمید افرامن | رئیس پلیس فتا استان گفت: فردی که با درج آگهی فروش گوشی موبایل در یکی از سایت‌های آگهی محور اقدام به کلاهبرداری از شهروند شیرازی کرده بود شناسایی و دستگیر شد. سرهنگ "امیرحسین سلیمانی" در گفت‌وگو با خبرنگار خبرگزاری پلیس، بیان کرد: در پی شکایت مردی میانسال مبنی بر کلاهبرداری از وی از طریق خرید گوشی موبایل در یکی از سایت‌های آگهی محور، بررسی موضوع در دستور کار کارشناسان پلیس فتا قرار گرفت. وی ادامه داد: شاکی بیان داشت که در یکی از سایت‌های آگهی محور، با یک آگهی تحت عنوان "فروش گوشی موبایل" برخورد کرده است و ضمن برقراری تماس با فرد تبلیغ کننده، مبلغ ۸۰ میلیون ریال وجه به عنوان پیش پرداخت از من درخواست نمود و پس از دریافت وجه؛ دیگر جوابگو پیام‌ها و تماس‌های تلفنی من نبود. این مقام سایبری با بیان اینکه طی بررسی‌های بیشتر کارشناسان این پلیس متوجه آگهی‌های دیگری از این متهم شدند، گفت: ماموران پلیس فتا با انجام تحقیقات تخصصی و بررسی‌های فنی، متهم را شناسایی و با هماهنگی قضایی وی را در یکی از محله‌های شیراز دستگیر کردند. رئیس پلیس فتا استان گفت: متهم پس از مشاهده مدارک و مستندات پلیس به کلاهبرداری از ۸ نفر دیگر به مبلغ ۳ میلیارد ریال با درج آگهی‌های دروغین در سایت‌های آگهی محور اعتراف و هدف از این کار را درآمدزایی عنوان کرد. سرهنگ "سلیمانی" با بیان اینکه کاربران هرگز فریب اینگونه آگهی‌ها به واسطه قیمت پایین را نخورند، از هموطنان درخواست کرد: در خصوص خرید از سایت‌های خرید و فروش دقت کافی را داشته باشند و در صورت برخورد با هرگونه مورد مشکوک آن را از طریق وب سایت پلیس فتا به نشانی اینترنتی www.cyberpolice.gov.ir و یا با شماره تلفن ۰۹۶۳۸۰ با کارشناسان ما در میان بگذارند.

آگهی فقدان سند مالکیت شماره بخش دهم فارس شهرستان فسا

خانم ناهید احمدزاده نوبندگانی به وکالت از طرف مالک آقای روح اله آزادی فرد به وکالت نامه شماره ۱۳۰۳۶۴ مورخ ۱۴۰۲/۰۴/۲۶ دفترخانه ۱۶ فسا با تسلیم دو برگ استشهادیه مدعی است که تعداد یک جلد سند ششدانگ مربوط به پلاک ۷۵۰ فرعی از ۱۳۴۷- اصلی واقع در بخش دهم فارس شهرستان فسا که در دفتر الکترونیکی شماره ۱۳۹۹۲۰۳۱۱۰۰۷۰۰۴۲۲۱ مورخ ۱۳۹۹/۰۶/۱۰- املاک بنام خودش ثبت و سند مالکیت صادر و به علت جا به جائی و نقل مکان مفقود گردیده و تقاضای صدور المثنای سند مالکیت ملک مذکور گردیده است. مراتب طبق اصلاحیه تبصره یک اصلاحی ماده ۱۲۰ آئین نامه قانون ثبت آگهی می شود که هر کس نسبت به ملک مورد آگهی معامله ای کرده و یا مدعی وجود سند مالکیت نزد خود میباشد تا ده روز پس از انتشار آگهی به ثبت محل مراجعه و اعتراض خود را ضمن ارائه اصل سند مالکیت یا سند معامله تسلیم نماید و اگر ظرف مدت مقرر اعتراضی نرسد و یا در صورت اعتراض اصل سند ارائه نشود اداره ثبت المثنی سند مالکیت را طبق مقررات صادر و به متقاضی تسلیم خواهد کرد.

۴۹۰/م.الف- مدیر واحد ثبتی حوزه ثبت ملک فسا- یعقوب حق پرست

آگهی موضوع ماده ۳ قانون و ماده ۱۳ آئین نامه قانون تعیین تکلیف وضعیت ثبتی و اراضی و ساختمانهای فاقد سند رسمی

برابر رای شماره ۱۴۰۲۶۰۳۱۱۰۰۱۰۰۲۶۵۵ مورخ ۱۴۰۲/۰۹/۱۸ هیات اول موضوع قانون تعیین تکلیف وضعیت ثبتی اراضی و ساختمانهای فاقد سند رسمی مستقر در واحد ثبتی حوزه ثبت ملک شیراز- ناحیه ۱ تصرفات مالکانه بلامعارض متقاضی آقای تیمور جهانگیری فرزند ولی بشماره شناسنامه ۹۱۵ و کد ملی ۲۲۹۴۱۳۲۳۵۱ صادره از شیراز در ششدانگ یک قطعه زمین مزروعی به مساحت ۴۸۸۷۶/۸۰ مترمربع پلاک ۷۴۷ فرعی از ۲۲۰۵ اصلی مفروز و مجزی شده از پلاک ۱۸۷-۱۸۸ فرعی از ۲۲۰۵ اصلی واقع در فارس بخش چهار حوزه ثبت ملک شیراز ناحیه یک خریداری از مالک سهم عنایت اله جوکار و جهان شیرین جوکار و فرزاد جوکار و جلال جوکار محرز گردیده است. لذا به منظور اطلاع عموم مراتب در دو نوبت به فاصله ۱۵ روز آگهی می شود در صورتی که اشخاص نسبت به صدور سند مالکیت متقاضی اعتراضی داشته باشند می توانند از تاریخ انتشار اولین آگهی به مدت دو ماه اعتراض خود را به این اداره تسلیم و پس از اخذ رسید، ظرف مدت یک ماه از تاریخ تسلیم اعتراض، دادخواست خود را به مراجع قضایی تقدیم نمایند. بدیهی است در صورت انقضای مدت مذکور و عدم وصول اعتراض طبق مقررات سند مالکیت صادر خواهد شد.
تاریخ انتشار نوبت اول: ۱۴۰۲/۱۰/۲۷
تاریخ انتشار نوبت دوم: ۱۴۰۲/۱۱/۱۲

۴۵۱۸/م.الف- رئیس ثبت اسناد و املاک - محسن مظفری نیا

آگهی حراج حضوری ۱۴۲۲-۱۴۰۲

شهرداری شیراز

شناسه آگهی: ۱۶۵۷۴۰۹ شناسه چاپ: ۱۹۴۸۳۶۶
نوبت اول: ۱۴۰۲/۱۱/۱۱ روزنامه روزنما
نوبت دوم: ۱۴۰۲/۱۱/۱۲ روزنامه شهرمردم
- اداره پشتیبانی ماشین آلات شهرداری شیراز در نظر دارد **نسبت به فروش اقلام ضایعاتی بر اساس جدول زیر به صورت حراج حضوری اقدام نماید.** لذا از کلیه اشخاص دعوت بعمل می آید با توجه به موارد ذیل جهت اخذ اسناد حراج به آدرس: خیابان حربن ریاحی ، کوچه ۸ شهید قطبی ، ساختمان معاونت خدمات شهری مراجعه نمایند. ضمناً درصورت نیاز به اطلاعات بیشتر شماره تماس ۳۲۲۲۶۴۳۹-۰۷۱ آماده پاسخ گویی می‌باشد.

ردیف	نوع کالا	تعداد/مقدار	مبلغ سپرده (ریال)
۱	روغن سوخته	حدود ۶/۰۰۰ لیتر	۷۰/۰۰۰/۰۰۰
۲	لاستیک	۳۰۰ حلقه	۱۵/۰۰۰/۰۰۰
۳	آهن آلات	حدود ۲۰/۰۰۰ کیلوگرم	۲۰۰/۰۰۰/۰۰۰

- متقاضیانی که مایل به شرکت در حراج مذکور می باشند، می توانند بعد از **تاریخ نشر آگهی جهت بازدید از ساعت ۸:۰۰ الی ۱۵:۰۰** روزهای کاری به آدرس خیابان شهید پیشرو- اداره پشتیبانی ماشین آلات شهرداری شیراز مراجعه نمایند. عدم مراجعه جهت بازدید موضوع حراج به منزله رویت بوده و چنانچه برنده حراج بعدا اظهار به جهل نماید پذیرفته نخواهد شد.
- مبلغ سپرده شرکت در حراج: ارائه ضمانتنامه معتبر بانکی با شناسه ملی: ۱۴۰۰۲۰۹۱۶۷۱ وکداقتصادی: ۴۱۱۳۶۴۸۷۷۴۵۵ یا فیش واریز نقدی طبق جدول فوق به حساب جاری شماره ۱۰۰۸۰۵۵۰۴۷۴۲ نزد بانک شهر شعبه چمران شیراز با کد مرجع ۱۰۱۸۷۶ ارائه سپرده غیر از موارد اعلام شده مورد قبول نمی باشد) که می بایست **حداکثر تا پایان وقت اداری روز سه شنبه مورخ ۱۴۰۲/۱۲/۰۱** اخذ و واریز نمایند.
- متقاضیان می توانند بر اساس بنیه مالی خود هر یک از ردیف های جدول فوق را پیشنهاد دهند.
- شایان ذکر است شرکت کنندگانی که بعد از تاریخ مذکور اقدام به واریز وجه سپرده شرکت در حراج نمایند، مجاز به شرکت در حراج نمی باشند.
- **حراج روز چهارشنبه مورخ ۱۴۰۲/۱۲/۰۲ راس ساعت ۱۴:۰۰** در محل سالن جلسات شهرداری منطقه ۷ واقع در بلوار فرصت شیرازی ابتدای خیابان ساحلی جنب ایستگاه شماره ۷ آتش نشانی برگزار میگردد.
- ارائه اصل کارت پایان خدمت یا معافیت ،کارت ملی یا شناسنامه و همچنین دارا بودن کارت اقامت معتبر برای اتباع خارجی و اسناد ممهور به مهر و امضاء متقاضیان،زمان حضور در حراج الزامی می باشد.
- هزینه آگهی و حق الزحمه کارشناسی اقلام مورد حراج و سایر هزینه های مربوطه بعهده برنده خواهد بود.
- برنده مزایده علاوه بر مبلغ نهایی حراج ۵٪ مبلغ پیشنهادی را بعنوان عوارض می بایست ظرف مهلت مقرر پرداخت و فیش آن را ارائه نماید.
- شهرداری در رد یک یا تمام پیشنهادها مختار میباشد در این صورت سپرده ها مسترد می گردد.
- نحوه پرداخت: پرداخت بصورت ۱۰۰٪ نقدی می باشد.
- آگهی و اسناد از طریق سامانه شفافیت شهرداری شیراز قابل مشاهده می باشد.
- سایر اطلاعات و جزئیات مربوط به مزایده در اسناد حراج مندرج است.

اداره کل ارتباطات و امور بین الملل شهرداری شیراز

آگهی فقدان سند مالکیت شماره بخش دهم فارس شهرستان فسا

آقای یداله ارغوانی پیرسلامی با تسلیم دو برگ استشهادیه مدعی است که تعداد یک جلد سند ششدانگ مربوط به پلاک ۶۲۶۵ فرعی از ۲۸۶۷- اصلی واقع در بخش دهم فارس شهرستان فسا که ذیل ثبت ۶۶۱۳ صفحه ۲۳۶ دفتر ۷۲- املاک بنام خودش ثبت و سند مالکیت صادر و به علت اسباب کشی مفقود گردیده و تقاضای صدور المثنای سند مالکیت ملک مذکور گردیده است. مراتب طبق اصلاحیه تبصره یک اصلاحی ماده ۱۲۰ آئین نامه قانون ثبت آگهی می شود که هر کس نسبت به ملک مورد آگهی معامله ای کرده و یا مدعی وجود سند مالکیت نزد خود میباشد تا ده روز پس از انتشار آگهی به ثبت محل مراجعه و اعتراض خود را ضمن ارائه اصل سند مالکیت یا سند معامله تسلیم نماید و اگر ظرف مدت مقرر اعتراضی نرسد و یا در صورت اعتراض اصل سند ارائه نشود اداره ثبت المثنی سند مالکیت را طبق مقررات صادر و به متقاضی تسلیم خواهد کرد.

۴۸۹/م.الف- مدیر واحد ثبتی حوزه ثبت ملک فسا- یعقوب حق پرست

آگهی موضوع ماده ۳ قانون و ماده ۱۳ آئین نامه قانون تعیین تکلیف وضعیت ثبتی و اراضی و ساختمانهای فاقد سند رسمی

برابر رای شماره ۱۴۰۲۶۰۳۱۱۰۰۱۰۰۲۶۴۸ و ۱۴۰۲۶۰۳۱۱۰۰۱۰۰۲۶۵۳ و ۱۴۰۲۶۰۳۱۱۰۰۱۰۰۲۶۴۹ و ۱۴۰۲۶۰۳۱۱۰۰۱۰۰۲۶۵۲ و ۱۴۰۲۶۰۳۱۱۰۰۱۰۰۲۶۵۰ و ۱۴۰۲۶۰۳۱۱۰۰۱۰۰۲۶۵۱ مورخ ۱۴۰۲/۰۹/۱۶ هیات اول موضوع قانون تعیین تکلیف وضعیت ثبتی اراضی و ساختمانهای فاقد سند رسمی مستقر در واحد ثبتی حوزه ثبت ملک شیراز- ناحیه ۱ تصرفات مالکانه بلامعارض متقاضی آقای جواد خدابنده فرزند ملک فیروز بشماره شناسنامه ۱۸۰۷۵ و کد ملی ۲۲۹۱۲۹۱۵۶۴ صادره از شیراز نسبت به یک دانگ مشاع از ششدانگ و آقای علیرضا حسینی فرزند احمد علی به شماره شناسنامه ۱۲۱۸۵ و کد ملی ۲۲۹۱۴۴۳۵۳۴ صادره از شیراز در یک و نیم دانگ مشاع از ششدانگ و سید رحیم مجدنیا فرزند سید محمد به شماره شناسنامه ۸۱۴ و کدملی ۲۲۹۷۳۹۰۴۲۴ صادره از شیراز در یک دانگ مشاع از ششدانگ و خانم راضیه حسینی فرزند احمد علی به شماره شناسنامه ۱۲۵۹ و کد ملی ۲۲۹۷۹۸۲۵۶۹ صادره از شیراز در یک دانگ مشاع از ششدانگ و خانم نجمه حسینی فرزند احمد علی به شماره شناسنامه ۱۹۴۶ و کدملی ۲۲۹۵۵۷۵۰۸۷ صادره از شیراز در نیم دانگ مشاع از ششدانگ و خانم زهرا نوروزی قصرالدشتی فرزند سهراب به شماره شناسنامه ۳۶۷۴ و کدملی ۲۲۹۲۰۶۲۲۱۶ صادره از شیراز در یک دانگ مشاع از ششدانگ یک باب جایگاه سوخت به مساحت ۲۳۸۸/۲۷ مترمربع پلاک ۲۵ فرعی از ۱۲ اصلی مفروز و مجزی شده از پلاک ۱۲ اصلی واقع در فارس بخش هفت حوزه ثبت ملک شیراز ناحیه یک خریداری از مالک سهم بهروز آزادی خانه زنیانی طبق سند شماره ۹۶۷۶۵ مورخ ۱۳۴۹/۰۹/۳۰ دفترخانه ۸ شیراز محرز گردیده است. لذا به منظور اطلاع عموم مراتب در دو نوبت به فاصله ۱۵ روز آگهی می شود در صورتی که اشخاص نسبت به صدور سند مالکیت متقاضی اعتراضی داشته باشند می توانند از تاریخ انتشار اولین آگهی به مدت دو ماه اعتراض خود را به این اداره تسلیم و پس از اخذ رسید، ظرف مدت یک ماه از تاریخ تسلیم اعتراض، دادخواست خود را به مراجع قضایی تقدیم نمایند. بدیهی است در صورت انقضای مدت مذکور و عدم وصول اعتراض طبق مقررات سند مالکیت صادر خواهد شد.
تاریخ انتشار نوبت اول: ۱۴۰۲/۱۰/۲۷
تاریخ انتشار نوبت دوم: ۱۴۰۲/۱۱/۱۲

۴۵۱۲/م.الف- رئیس ثبت اسناد و املاک - محسن مظفری نیا

WWW.SHAHRMARDOMDAILY.IR
شهر مردم
روزنامه صبح شهر مردم
فرهنگ و هنر
۶
پنج شنبه ۱۲ بهمن ۱۴۰۲ ■ ۲۰ رجب ۱۴۴۵ ■ سال نهم ■ شماره ۱۰۰۳

پوستر سی و نهمین جشنواره موسیقی فجر منتشر شد

ایرنا از روابط عمومی جشنواره موسیقی فجر| پوستر و موشن‌پوستر سی و نهمین جشنواره بین‌المللی موسیقی فجر توسط استودیو «هیبو» طراحی شده است و زهرا ابراهیم‌زاده طراح گرافیک، محمدحسین مجیدپور مدیر هنری و کیامهر محسن پور طراح موشن اعضای گروه هنری و دست اندرکاران این پوستر هستند.

همچنین موسیقی استفاده شده در موشن‌گرافی جشنواره، بخشی از چهارمضراب بیات ترک از آلبوم «هزارآوا» اثر مریم تژده است که توسط موسسه فرهنگی هنری ماهور منتشر شده است.

سی و نهمین جشنواره بین‌المللی موسیقی فجر به همت دفتر موسیقی معاونت امور هنری وزارت فرهنگ و ارشاد اسلامی، توسط انجمن موسیقی ایران با همکاری بنیاد رودکی به دبیری رضا مهدوی از ۲۳ تا ۲۸ بهمن امسال در بخش‌های رقابتی (جایزه باربد) و غیررقابتی همزمان در تهران و استان‌های دیگر برگزار و جایزه ترانه، جایزه موسیقی و رسانه، بخش سرود و نشست‌های پژوهشی برنامه‌های دیگر این دوره از جشنواره خواهد بود.

سینما

«صبحانه با زرافه‌ها» و «تمساح خونی» چقدر فروختند؟

ایرنا| صبحانه با زرافه‌ها که یکی از پربازیگرترین فیلم‌های جشنواره فیلم فجر امسال است، موفق شد تا بلیت‌های تمام سانس‌های ۱۱ روز نمایش مردمی خود را در عرض ۱۵ دقیقه به فروش برساند تا دومین ساخته سینمایی سروش صحت، تا پیش از شروع جشنواره به‌عنوان پرمخاطب‌ترین و پرفروش‌ترین فیلم جشنواره امسال مطرح شود.

بر مبنای این گزارش، صبحانه با زرافه‌ها گیشه‌ای ۶۵۴ میلیون و ۵۷۰ هزار تومانی داشته است. ذکر این توضیح ضروری است که تقریبا تمامی سالن‌ها، چند صندلی را برای فروش حضوری در نظر گرفته‌اند که این ظرفیت محدود، به محض در دسترس قرار گرفتن، قطعا پر می‌شود بنابراین این رقم، با در نظر گرفتن آن ظرفیت لحاظ شده است.دومین فیلم پرمخاطب جشنواره تا پیش از آغاز این رویداد، تمساح خونی جواد عزتی است که حدود ۶۴۰ میلیون تومان

فروش داشته است.البته که این آمار، در طول برگزاری جشنواره به دلیل در نظر گرفتن سانس‌های فوق‌العاده، بیشتر هم خواهد شد. با توجه به رقابت تنگاتنگ چند فیلم در بالای جدول، احتمال تغییر عنوان پرمخاطب‌ترین فیلم جشنواره تا پایان این رویداد، محتمل به نظر می‌رسد.

چهل‌ودومین دوره جشنواره بین‌المللی فیلم فجر از فردا (۱۲ بهمن) کار خود را آغاز خواهد کرد.

سینماگری که پس از ۱۱ سال بزرگداشتش را قبول کرد

پرویز شیخ طادی که قرار است امروز ۱۱ بهمن ماه در افتتامیه فیلم فجر مورد تقدیر قرار بگیرد، سال ۹۱ حوالی ۱۱ سال قبل هم قرار بود بزرگداشتش در این رویداد برگزار شود که خودش اعلام انصراف کرد اما امشب قرار است مورد تقدیر قرار بگیرد.

به گزارش ایسنا، سال ۹۱ این کارگردان سینما در گفت وگویی با ایسنا، گفت: وضعیت فعلی سینما خیلی باعث افتخار نیست و این هنر در حال حاضر وجاهتی نزد مردم ندارد که بخواهیم برایش جشنی بگیریم. متاسفانه سینما وارد عرصه بی‌ادبی، تهمت و افترا شده و به نظر من در حال حاضر به جای شادی کردن باید برایش سیاه بپوشیم.

این کارگردان خاطرنشان کرد: با وجود احترام ویژه‌ای که برای محمدرضا عباسیان دبیر جشنواره قائل هستم از ابتدا هم تمایلی برای بزرگداشت نداشتم و اعلام کرده بودم شرایط سینما خوب نیست و در حال حاضر که وضعیت بدتر شده است، خواستم وارد این ماجرا نشوم تا حداقل شناختی که مردم از من دارند خدشه دار نشود.

همان مقطع روابط عمومی سی و یکمین جشنواره بین‌المللی فیلم فجر در یادداشتی ضمن تایید خبر انصراف پرویز شیخ طادی از بخش بزرگداشت‌های این دوره جشنواره، توضیحاتی داد.

روابط عمومی سی و یکمین جشنواره بین‌المللی فیلم فجر که دبیری آن رویداد را در آن مقطع محمدرضا عباسیان برعهده داشت در یادداشتی ضمن تایید خبر انصراف پرویز شیخ طادی از بخش بزرگداشت‌های این دوره جشنواره، توضیحاتی داد که در بخشی از آن آمده است:«ان‌شاءالله در زمانی دیگر و در اوج، از این هنرمند تقدیر شود.»

پرویز شیخ طادی کارگردان، فیلم نامه نویس و طراح صحنه و لباس متولد آبادان است. «امپراتور جهنم» ۱۳۹۵، «روزهای

زندگی»۱۳۹۰، «شکارچی شنبه» ۱۳۸۸، «ایناسور» ۱۳۸۶، «سینه سرخ» ۱۳۸۵، «پشت پرده‌ی مه» ۱۳۸۳، «روایت سه گانه» ۱۳۸۲، «دفتری از آسمان» ۱۳۷۸،« سرزمین پدربزرگ» ۱۳۷۷ و «شوخی های خدا» از جمله کارهای او است.

این هنرمند که در فیلم از «کرخه تا راین» ابراهیم حاتمی‌کیا بازی کرده است، برنده سیمرغ بلورین بهترین کارگردانی برای «روزهای زندگی» از سی‌امین دوره جشنواره فیلم فجر هم شده است و همان سال هنگامه قاضیانی برای بازی در آن فیلم برنده سیمرغ بلورین بهترین بازیگر نقش اول زن شد.

پرویز شیخ طادی سال گذشته به عنوان عضو هیات انتخاب جشنواره چهل و یکم فیلم فجر به انتخاب فیلم‌ها پرداخت.

این فیلمساز امسال پس از گذشت هفت سال از آخرین فیلمش، درخواست پروانه ساخت را برای فیلمی به نام «دستمال سرخ‌ها» (دستمال قرمزها) ارائه کرده و درخواست صدور پروانه ساخت این فیلم به تهیه‌کنندگی مهدی فرجی و کارگردانی پرویز شیخ‌طادی در سایت سازمان سینمایی ثبت شده بود اما هنوز اطلاعات بیشتری از ساخت آن مخابره نشده است.

انتشار عکس توسط بازیگر فیلم

فیلمبرداری «آواتار ۴» آغاز شد

مهر به نقل از سی‌بی‌آر| فیلم چهارم «آواتار» جیمز کامرون کار فیلمبرداری‌اش را شروع کرد.

در حالی که طرفداران منتظر اکران فیلم سوم این مجموعه هستند، فیلمبرداری «آواتار ۴» آغاز شد.

استیون لانگ، بازیگر با انتشار عکسی از این فیلم نشان داد فیلمبرداری این فیلم شروع شده است. لانگ تصویری از خود را که لباس مخصوص فیلم را پوشیده، منتشر کرد. وی با نام سرهنگ کواریچ در این فیلم ظاهر می‌شود. این پست با هیجان زیادی از سوی طرفداران روبه‌رو شده زیرا آنها مشتاقانه منتظر بودند تا ببینند این پرفروش علمی تخیلی حماسی کی کارش را شروع می‌کند.

پست لانگ با به‌روزرسانی کردن اخبار فیلم جدید جیمز کامرون، کارگردان این مجموعه، توسط خود او همراه شده و وی درباره «آواتار ۴» و پیشرفت آن توضیحاتی داده است. به گفته کامرون، بخش‌هایی از «آواتار ۴» قبلاً فیلمبرداری شده و این در حالی است که پیشتر گفته شده بود تا زمانی که «آواتار ۳» اکران نشود، فیلمبرداری فیلم چهارم را آغاز نخواهد کرد.

کامرون به نشریه «پیپل» گفته که تصمیم برای شروع فیلمبرداری «آواتار ۴» موجب یک جهش زمانی برنامه‌ریزی شده در فیلم شد. وی گفت: ما حتی فیلمبرداری بخشی از فیلم چهار را قبلاً انجام دادیم، زیرا شخصیت‌های جوان ما همگی تا فیلم چهارم از نظر سنی تغییر بزرگی خواهند داشت. ما آن‌ها را در ادامه فیلم سوم می بینیم و بعد به مدت ۶ سال در داستان فاصله می‌افتد و وقتی که برمی‌گردیم همان بخشی است که هنوز فیلمبرداری نکرده‌ایم و فیلمبرداری آن را پس از اکران فیلم سوم شروع می‌کنیم.

زمان اکران «آواتار ۴» از زمان تایید ساخت آن در کنار «آواتار ۳» در سال ۲۰۱۰، تاکنون ۵ بار به تعویق افتاده است و آخرین تاخیر در ژوئن گذشته در میان اعتصابات انجمن نویسندگان و بازیگران آمریکا رخ داد.

کامرون سال ۲۰۲۲ تایید کرد نخستین قسمت از «آواتار ۴» فیلمبرداری شده و طبق گزارش‌ها، فیلمنامه کامرون مدیران اجرایی استودیو قرن بیستم را خیره کرده است. بر مبنای آخرین برنامه‌ریزی‌ها «آواتار ۴» ۲۰ سال پس از نمایش «آواتار» اصلی اکران خواهد شد. فیلم اصلی با فروش ۲.۹۲ میلیارد دلاری پرفروش‌ترین فیلم ساخته شده در سراسر جهان است.

استیون لانگ نقش خود را در «آواتار ۴» در کنار سم ورتینگتون (جیک سالی)، زویی سالدانا (نیتیری)، سیگورنی ویور (کایری) و بریتانیا دالتون (لواک)، بازی خواهد کرد. به گفته کامرون، بازیگران فیلمبرداری «آواتار ۳» را در اوج شیوع کرونا به پایان رساندند.

«آواتار ۳» دنباله داستان را با قبایل تازه‌ای که دربرگیرنده قبایل مبتنی بر آتش و باد هم خواهد بود، روایت می‌کند و هنوز عنوان رسمی برای آن اعلام نشده است.

«آواتار ۴» ۲۱ دسامبر ۲۰۲۹ در سینماها اکران می‌شود.

نوشتن شعری که با نام شهدا آغاز شد

اولین اثرِ گروه سرود یك نفره!

مهر| گروه هنر – علیرضا سعیدی: کتاب «برخیزید» مشتمل بر خاطرات شفاهی سیدحمید شاهنگیان از آهنگسازان و پیشکسوتان موسیقی انقلاب یکی از مهم‌ترین آثار مکتوب مرتبط با تاریخ تولید سرودها و ترانه‌های انقلابی است که منتهی به پیروزی انقلاب اسلامی و نحوه ساخت و تولید سرودها و آهنگ‌های انقلابی مرتبط با این روزهای پرالتهاب پرداختیم که در بخشی از کتاب «برخیزید» مورد توجه محققان و پژوهشگران مرتبط با تاریخ شفاهی انقلاب اسلامی ایران و دفاع

در سال ۱۳۹۸ با مصاحبه محمدجواد کربلایی و مرتضی قاضی و تحقیق و تدوین روح الله رشیدی توسط دفتر مطالعات جبهه فرهنگی انقلاب اسلامی پیش روی مخاطبان قرار گرفت.

این کتاب به واسطه گفت‌وگوهای مبسوطی که محققان و تدوین‌کنندگان اثر با سیدحمید شاهنگیان داشته‌اند، یکی از مهم‌ترین مراجع مورد وثوق مرتبط با تاریخ شفاهی موسیقی انقلاب اسلامی است که می‌تواند در برگیرنده شناخت ابعاد جدیدی از فرهنگ و هنر مردمی انقلاب باشد. چارچوبی که در آن توجه به این قسمت از فعالیت‌های فرهنگی هنری هنرمندان و مردم در جریان انقلاب اسلامی به شدت مهم و ضروری است و می‌تواند روایت یکی از مسیرهای رو به پیشرفت فعالیت‌های فرهنگی در کشورمان را پیش روی مدیران و سیاستگذاران این عرصه قرار دهد.

فرآیندی هدفمند با حضور تمام اقشار جامعه که در آن دوران نهایت تلاش خود را به واسطه همدلی و همراهی که داشتند برای تحقق آرمان‌های انقلاب اسلامی انجام دادند و شرایطی را فراهم آوردند تا به واسطه ابزار فرهنگ و هنر، فرهنگ انقلابی را به سمت پیروزی رهنمون سازند. فضایی که قطعاً قسمت مهمی از تاریخ انقلاب اسلامی را رقم زده اما بسیاری از مردم با آن آشنا نیستند و در این مسیر چه بهتر که مجموعه‌های فرهنگی و هنری فعال در این عرصه بتوانند از دریچه فرهنگ و هنر به انعکاس آنچه در جریان پیروزی انقلاب اسلامی ایران و پس از آن صورت گرفت، بپردازند.

فرا رسیدن بهمن ماه و نزدیک شدن به ایام دهه فجر انقلاب اسلامی بهانه‌ای شد تا بار دیگر با انعکاس دوباره فرازهایی از این کتاب به بازآفرینی خاطرات یکی از مهم‌ترین و مؤثرترین هنرمندان جریان انقلاب بپردازیم که به واسطه موسیقی کارهای مهمی را در این عرصه انجام داده است.

البته آنچه در پروژه «خاطره‌بازی با اهالی موسیقی انقلاب» صورت می‌گیرد، فقط محدود به انعکاس فرازهای کتاب «برخیزید» نمی‌شود و گروه هنر خبرگزاری مهر در آینده گزارش‌ها، گفت‌وگوها و نوشته‌های رسانه‌ای دیگری از فعالان عرصه انقلاب اسلامی را پیش روی مخاطبان قرار می‌دهد.

در بیستمین شماره از این سلسله گزارش به انعکاس خاطرات شفاهی سیدحمید شاهنگیان آهنگساز و نوازنده موسیقی از روزهای مقدس قرار گرفته است.حمید شاهنگیان در ادامه روایت فصل چهارم کتاب «برخیزید» که با عنوان «برخیزیم در هوای آزادی» پیش روی خوانندگان قرار گرفته، از حال و هوای روزهای آغازین پیروزی انقلاب اسلامی و تولید آثار موسیقایی در این زمینه گفته و روایت کرده است:

وقتی مردم داشتند از هم جدا می‌شدند و راهپیمایی رو به پایان بود، شعار مردم این بود: «فردا هشت صبح، میدان ژاله». با تم رفتم خانه. از بس در مسیر راهپیمایی دویده بودم، تمام بدنم خسته و کوفته بود؛ به قدری که فردای آن روز وقتی خواستم برای نماز صبح بلند شوم، نتوانستم از رختخواب بیرون بیایم. هر دو پایم حسابی خشک شده بود و نمی‌توانستم از جایم تکان بخورم. تم را صدا کردم. آمد دست‌هایم را گرفت و کمک کرد تا بلند شوم. نمازم را هرجور بود خواندم. دیدم با این وضع، راهپیمایی روز هفدهم را از دست خواهم داد. آن موقع گازوییل و نفت خیلی کم گیر می‌آمد؛ آن قدر که استفاده کردن از گازوییل برای گرم کردن آب، حتی در حد یک وان حمام، جنایت محسوب می‌شد، ولی چاره‌ای نداشتم، آب را گرم کردیم و خوابیدم توی وان. پاهایم را گرم کردم و شروع کردم به ماساژ دادن. بالاخره یواش یواش پاهایم کمی به حرکت افتاد. این اتفاق باعث تاخیرم شد و نتوانستم سرساعت خودم را به میدان ژاله برسانم.

خیلی برایم سخت بودکه به قرار نرسم؛ مخصوصاً که خود روز قبلش کلی داد زده بودم؛ «قرارمان فردا هشت صبح، میدان ژاله» انگار همه را فرستادم و خودم نرفتم، کمی که پاهایم راه افتاد، آماده رفتن شدم، نمی‌توانستم بنشینم توی خانه.

برادرم، سعیدهم قرار بود همراهم باشد. بنزین به سختی پیدا می شد، مقداری بنزین جور کردیم. ماشین را برداشتیم و حرکت کردیم به سمت میدان شهدا. چهارنفر بودیم؛ من، سعید، «تم (از نزدیکان آمریکایی حمید شاهنگیان)» و آقایی به نام منوچهر نعمتی. اوهم به خانه ما آمده بود تا به اتفاق برویم. داشتیم از خیابان خورشید به سمت میدان شهدا می رفتیم که متوجه شدم اوضاع شلوغ شده است. ماشین را در کنار خیابان پارک کردیم تا بقیه مسیر را پیاده برویم. من نمی توانستم درست و حسابی راه بروم. با قدم های کوتاه و همراه با درد، خودم را می کشاندم. در همین گیرو دار بود که کشتار شروع شد.

همین طور که داشتیم جلو می رفتیم، صحنه های تکان دهنده تر می شد. دست ها و صورت های سرخ مردم، حکایت از روزی خون بارداشت. مردم فریاد زنان و الله اکبرگویان، مجروحان و شهدا را روی دست گرفته بودند و به سمت ما در حال حرکت بودند. مقداری که پیش رفتیم، به من گفتند نباید بروی جلوتر، با این وضع راه رفتنت، زیر دست و پا می مانی و له می شوی. برای همین دستم را گرفتند و برگرداندند عقب تر.

آن روز، همان روزی بود که تم قرار بود برود پیش آیت الله نوری برای مسلمان شدن، دفتر آیت الله نوری هم همان حوالی بودو با این اتفاقات، تم نتوانست برود سرقرار. بعدها که من بیشتردرجریان انقلاب افتادم و واقعا دیگرپیدایم نبود. ازتم بی خبر شدم. می دانستم در ایران ماندگار شد، اما اینکه کجا زندگی کرد، نمی دانم. مدتی در خانه ما مانده بود، بعد هم رفته بود و جایی برای خودش گرفته بود. آن موقع دو سه تا کلاس معروف زبان انگلیسی در تهران بود که یکی از این ها شکوه نام داشت. تم در این آموزشگاه تدریس می کرد. مدت ها از او بی خبر بودم تا اینکه مدتی بعد از انقلاب، چند صفحه نامه برایم نوشت. متاسفانه در نامه اش حرف های نامناسبی خطاب به من، کشور و انقلاب اسلامی وجود داشت. نمی دانم در این مدت چه بلایی سرش آمده بود که به اینجا رسیده بود. بعد از آن هم از او خبری نشد.حوادث روز ۱۷ شهریور و احوال مردم و شهدای آن روز، خیلی متاثرم کرد. گفتم این حادثه نباید فراموش شود. فکر می کردم که باید این رویداد را در ذهن و زبان مردم جاری و ساری نگه داشت. رژیم نباید بتواند این اتفاق را ماست مالی کند و بعد از مدتی آب ها از آسیاب بیفتد و تمام بشود و برود. نگاهم به ماه ها و سال های آینده بود. تصورم این بود که باید از حادثه ۱۷ شهریور برای محکم کردن حرکت انقلاب، کار ویژه ای کرد. البته آن موقع نمی توانستم محاسبه کنم. چند ماه بعد بساط رژیم برچیده خواهد شد. آن زمان من فقط به کاری فکر می کردم که باید انجام می دادم.

نه عکسی از حادثه گرفته بودم، نه فیلمی داشتم. تنها راهی که پیش رویم بود، گفتن و نوشتن بود. من قبلا هم قصه نوشته بودم. دست به قلمم بد نبود. با خودم گفتم اگر بتوانم از زبان شعر استفاده کنم، عالی می شود. یواش یواش شروع کردم به چیدن کلمات در کنار هم. با وزن خاصی هم شروع کردم، کمی که پیش رفتم دیدم دارد قشنگ تر می شود.

این طور شروع کردم:

درود، درود، به روان پاک شهید راه خدا
درود، درود، به جوان که کشته شد به میدان شهدا
درود، درود به تمام شهیدان کرب و بلا

خود مردم، عصر روز ۱۷ شهریور اسم میدان ژاله را به میدان شهدا تغییر دادند. من با همان حال و هوا شعر را تا انتها نوشتم. اصلا هم هیچ طرحی برای تبدیل شعر به سرود در ذهنم نداشتم. شعر که تمام شد، با ضرباهنگ ویژه ای شروع کردم به خواندن و صدای خودم را ضبط کردم.

این موضوع برمی گردد به اوایل مهر۱۳۵۷، دهم مهر، دایی من فوت کرده بود و به رسم خانواده های ایرانی، همه فامیل، شب ها منزل ایشان جمع می شدند. شب هفت دایی بود که سر سفره شام، نوار ضبط شده را دادم دست شهاب گنابادی، گفت: «چیه؟»گفتم: «حالا گوش کن تا بگویم» نوار راه گرفت و از سرسفره بلند شد ورفت بیرون. رفت توی کوچه تا از ضبط صوت ماشینش گوش کند. چند دقیقه بعد بغض کرده و در حالی که اشکش درآمده بود برگشت. گفت: «این نوارها از کجا آمده؟ قضیه چیه؟ این را از کجا آوردی؟»من خندیدم و گفتم: «چه کار داری از کجا آوردم؟ خوبه یا نه؟» گفت: «عالیه» و ادامه داد: «کارکیه؟». گفتم: «بالاخره ... حالا ...» فهمید که کارخودم است. همین طوری که داشتیم حرف می زدیم، ایشان کمی فکر می کرد و می خندید و بعد می گفت : «لا اله الا الله، لا اله الا الله» بعد یک دفعه برگشت و به من گفت: «اسم امام توی شعر نیست.» درست می گفتو بلند شدم و دقایقی راه رفتم و فکر کردم. بعد یک مصرع اضافه کردم و اسم امام را هم آوردم: «درود برخمینی روح خدا»

البته همه این ها را ذهنم ساختم. نمی شد همه چیز را روی کاغذ نوشت. اگردستگیر می شدیم و چنین نوشته هایی همراهمان می بود. گرفتار می شدیم؛ برای همین باید همه شعر را در ذهن نگه می داشتم.

تیزر «پروین» و «دروغ های زیبا» منتشر شد

داستان «شکار حلزون»

مهر| نخستین تیزر فیلم سینمایی «پروین» به کارگردانی محمدرضا ورزی و تهیه کنندگی محمدرضا شریفی نیا که برش و پرتره ای از زندگی پروین اعتصامی شاعر معاصر ایرانی است، رونمایی شد. این فیلم سینمایی پیش از این به نام «معجزه پروین» معرفی شده بود که با جمع بندی گروه سازنده، صرفاً با نام «پروین» روی پرده می رود.فیلم سینمایی «پروین» که امسال در بخش سودای سیمرغ چهل و دومین جشنواره فیلم فجر حضور دارد، نگاهی متفکرانه و لطیف به زندگی این بانوی فرهیخته ایرانی دارد. پروین اعتصامی در ادبیات معاصر فارسی، علاوه بر جایگاه داخلی، در ابعاد جهانی نیز مورد احترام و توجه است.فیلمنامه «پروین» را محمدرضا ورزی نوشته و عواملی که در ساخت این اثر سینمایی همکاری داشته اند عبارتند از: مدیر فیلمبرداری: فرشاد خالقی، مهدی حسینی وند، تدوین: مهدی حسینی وند، آهنگساز: بهزاد عبدی، مدیر صدابرداری: ارسلان کیان ارثی، طراح چهره پردازی: شهرام خلج، طراح صحنه: مسعود اوسطی، صحنه آرا: سوفیا شکری، طراح لباس: رویا ابراهیمی، دستیار اول کارگردان: روهام مخدومی، مدیر برنامه ریزی: حسین متحد، منشی صحنه: سحرناز ضیایی، عکاس: احمدرضا شجاعی، اصلاح رنگ و نور: نیما دبیرزاده، صداگذاری: مهرداد جلوخانی، جلوه های ویژه میدانی: آرش آقا بیک، مستند پشت صحنه: مریم ورزی، گروه تولید و تدارکات: امیر فیاض، علیرضا حق شناس، سعید هرانُف، حمید نخعی.«پروین» که محصول مشترک بنیاد سینمایی فارابی و وزارت میراث فرهنگی، گردشگری و صنایع دستی است، روز سه شنبه ۱۷ بهمن، مقارن با ششمین روز از جشنواره بین المللی فیلم فجر، ساعت ۲۲ در خانه جشنواره روی پرده می رود. به تازگی تیزر این فیلم نیز رونمایی شده است که از اینجا می توانید ببینید.

■ **انتشار تیزر «دروغ های زیبا»**

در آستانه نمایش فیلم «دروغ های زیبا» در نخستین سانس خانه جشنواره فیلم فجر ۴۲ در برج میلاد، تیزر آن منتشر شد.ملودرام اجتماعی «دروغ های زیبا» به تهیه کنندگی و کارگردانی مرتضی آتش زمزم، محصول مشترک ایران و بنگلادش با حضور سوپراستار بنگلادش، جایا احسن و دیگر بازیگران این کشور از جمله شمون فاروق، ریکیتا ناندینی، شهیدالزمان سلیم، شاهد علی، شاهین میردها و جان پل سرمادیراس و بازیگر کودک شاتی، در لوکیشن های شهرهای داکا و قاضی پور مقابل دوربین بایرام فضلی رفت.

«دروغ‌های زیبا» که در بخش سودای سیمرغ فیلم فجر امسال حضور دارد، پنجشنبه ۱۲ بهمن ماه در سانس اول نمایش داده می‌شود. آتش زمزم ساخت فیلم های «آخرین گزارش»، «بن‌بست»، «مرگ سپید»، «مالیخولیا»(فیلم منتخب انجمن فیلمسازان بلغارستان، برنده جایزه بهترین فیلمبرداری و لوح تقدیر برای تورج اصلانی از دومین دوره جشنواره بین‌المللی فیلم «بالیوود» Bollywood در کشور هندوستان)، «سیمین»(برنده جایزه صلح جشنواره نوستالژیا در میلان ایتالیا، برنده جایزه ویژه هیأت داوران هجدهمین جشنواره بایکال در کشور روسیه، برنده جایزه بهترین بازیگر مرد برای محمدرضا هدایتی از هفدهمین جشنواره بین المللی فیلم سالنتو در کشور ایتالیا)، «هولیا»، «قهرمان من» و «نیروانا» و همچنین مستندهای سینمایی «رودی که کشته شد»(برنده جایزه ویژه هیأت داوران شانزدهمین جشن بزرگ سینمای ایران) و «شرم بودا» را در کارنامه دارد.«قهرمان من» به نویسندگی و کارگردانی او، پاییز امسال در سی و پنجمین جشنواره بین‌المللی فیلم کودک موفق به دریافت پروانه زرین بهترین فیلمنامه و پروانه زرین بهترین کارگردانی شد.

دیگر عوامل عبارتند از؛ نویسندگان: مرتضی آتش زمزم، ممیت الرشید، صدابردار: فرامرز مختاری، صداگذار: حسین قورچیان، تدوین: کاووس آقایی، موسیقی: فواد حجازی، منشی صحنه: عطیه پیرعلی، مدیر تولید بنگلادش: محمد فاسول عفران، مدیر تولید ایران : ابوالفضل آتش زمزم، گروه کارگردانی: ضیاالحق منیر، حسین سیمونتو، ناهید السلام نیلای، طراح گریم: محبوب الرحمن مانیک، گروه فیلمبرداری: محمد کوثر، سهیل رعنا، حبیب الرحمان، عجوم خان، گروه تولید: شکیل حسین، محمد شفیق، اسکندر، محمد نور، مسعود جلال کبیر، دستیار صحنه: محمد آلوم، مشاور پروژه: سید موسی حسینی، مجری طرح: محسن آتش زمزم، طراح پوستر: بهزاد خورشیدی، عکاس: احمد ریحان، مشاور رسانه ای: هادی اعتمادی مجد، محصول مشترک ایماژ سینما از ایران و ماکسیموم و سی ته سینما بنگلادش.

تیزر این فیلم را می توانید اینجا ببینید.

رونمایی از نخستین تیزر «شکار حلزون»

نخستین تیزر فیلم سینمایی «شکار حلزون» به نویسندگی و کارگردانی محسن جسور و تهیه‌کنندگی مصطفی سلطانی رونمایی شد.«شکار حلزون» که در بخش نگاه نو چهل و دومین جشنواره فیلم فجر حضور دارد، فردا پنجشنبه ۱۲ بهمن ماه در سانس دوم ساعت ۱۶ خانه جشنواره برج میلاد برای اهالی رسانه و منتقدان به نمایش در می‌آیداین فیلم قصه مینو، زن جوان سرپرست خانواده‌ای را روایت می‌کند که برای تامین معاش در یک شرکت خدماتی و نظافتی مشغول به کار است. او با پیشنهاد شغل پرستاری از پدر یک جوان مواجه می‌شود که شرط پذیرفتن این شغل با حقوق مناسب، جاری شدن صیغه محرمیت میان آن‌هاست.حسین پاکدل، فرناز زوفا، محمد رسول صفری، مسعودرضا عجمی، رابعه مدنی، یاسمن ترابی، علی‌اکبر قاضی نظام، امیرعلی سخایی، میثم محمدی و زنده‌یاد حسام محمودی بازیگران «شکار حلزون» هستند.

پوستر انیمیشن «ببعی قهرمان» منتشر شد

مهر به نقل از روابط عمومی پروژه| در آستانه آغاز چهل و دومین جشنواره بین‌المللی فیلم فجر از پوستر انیمیشن «ببعی قهرمان» منتشر شد.

انیمیشن سینمایی «ببعی قهرمان» به کارگردانی میثم حسینی و حسین صفارزادگان و تهیه‌کنندگی محمد مهدی مشکوری در چهل و دومین جشنواره فیلم فجر اکران می‌شود.

نویسندگی کار برعهده مقداد اخوان و میکائیل براتی کارگردانی هنری اثر است.

امیر حسین رستمی، نصرالله مدقالچی، ناهید امیریان، شهره روحی، منوچهر زنده‌دل، مهدی طهماسبی، فریبا رمضان پور، حمید سربندی، مهدی قناعت‌پیشه، اردشیر منظم و تورج نصر ازجمله دوبلورهای این انیمیشن سینمایی هستند.

محمد خیراندیش و شفیع آهی طراحان کاراکترهای «ببعی قهرمان» و موسیقی کار نیز بر عهده پویا صفا بوده است.

«ببعی قهرمان» روایتی جذاب و امیدآفرین است تا به جامعه مخاطب خود این باور را برساند که «خواستن توانستن است»

«ببعی قهرمان» محصول سازمان هنری رسانه‌ای اوج است که با مشارکت موسسه «قاب رویا» و همکاری شرکت رایمون مدیا تولید شده است

WWW.SHAHRMARDOMDAILY.IR
شهر مردم
سرگرمی
پنج شنبه ۱۲ بهمن ۱۴۰۲ ■ ۲۰ رجب ۱۴۴۵ ■ سال نهم ■ شماره ۱۰۰۳

خواص سعد کوفی

گیاه سعد کوفی، که در زبان فارسی با عنوان جگن نیز شناخته می‌شود، از گونه‌های گیاهان دارویی با ریشه‌ها و غده‌های زیرزمینی است. این گیاه در طب سنتی از اهمیت بسزایی برخوردار بوده و تحت عناوین متفاوتی چون سعد، صباح الخیر، مشک زمین، حب الزلم، و سعد هندی شناخته می‌شود. این گیاه در طب سنتی به دلیل خواص درمانی متنوع و قابل توجهی که دارد گیاه سعد کوفی که از دیرباز در طب سنتی شناخته شده است، می‌تواند به عنوان یک مسکن طبیعی برای رفع سردردهای مختلف مورد استفاده قرار گیرد. این گیاه به خصوص برای درمان سردردهای ناشی از میگرن، سرگیجه و فشارهای روزمره بسیار مفید است. مصرف مناسب از این گیاه می‌تواند به تسکین علائم میگرن و کاهش فراوانی و شدت سردردها کمک کند. این خاصیت مرهمی گیاه، آن را به یک گزینه ارزشمند در بین داروهای گیاهی تبدیل می‌کند. گیاه سعد کوفی دارای خواصی است که می‌تواند در درمان سرماخوردگی و سرفه به کار رود. این گیاه با خاصیت ضد التهابی و ضد باکتریایی خود، می‌تواند به بهبود سریع‌تر عفونت‌های تنفسی کمک کرده و علائم مرتبط با سرفه و گلودرد را تسکین دهد. همچنین، سعد کوفی می‌تواند به کاهش ترشحات مخاطی و تسکین التهابات ناشی از سرماخوردگی کمک نماید.

آشپزی

پیتزا با نان باگت

مواد لازم برای ٤ نفر

گوشت چرخ کرده	۳۰۰ گرم
قارچ	۳۰۰ گرم
فلفل دلمه ای رنگی	۲ عدد
پنیر پیتزا	۲۵۰ گرم
پیاز	۱ عدد بزرگ
سس پیتزا	۲ قاشق غذاخوری
نمک و فلفل سیاه	به مقدار کافی
نان باگت	۴ عدد
زردچوبه و روغن	به مقدار کافی

پیتزا با نان باگت یکی از انواع غذاهای فوری و خوشمزه بین المللی است که با مواد متنوعی تهیه می شود،

■ مرحله اول

برای تهیه پیتزا با نان باگت خوشمزه ابتدا پیاز را به صورت نگینی ریز خرد می کنیم، سپس به همراه کمی روغن داخل یک تابه مناسب تفت می دهیم تا پیاز سبک شود، سپس کمی زردچوبه و فلفل سیاه به تابه اضافه می کنیم.

■ مرحله دوم

حالا تفت دادن را یک دقیقه دیگر ادامه می دهیم تا پیاز و ادویه ها با هم یکدست شوند. در ادامه گوشت چرخ کرده را به تابه اضافه می کنیم و چند دقیقه دیگر تفت می دهیم تا رنگ گوشت تغییر کند و به خوبی سرخ شود.

■ مرحله سوم

در این مرحله قارچ را به صورت ورقه ای خرد می کنیم و به تابه اضافه می کنیم و کمی تفت می دهیم تا قارچ آب بیندازد، سپس فلفل دلمه ای را به صورت نگینی خرد می کنیم و به تابه اضافه می کنیم و چند دقیقه تفت می دهیم.

■ مرحله چهارم

حالا ۱ فنجان آب جوش به همراه کمی نمک به تابه اضافه می کنیم و درب تابه را می گذاریم تا گوشت به طور کامل بپزد. پس از اینکه آب درون تابه کشیده شد و گوشت چرخ کرده به طور کامل پخت، تابه را کنار می گذاریم تا مخلوط گوشت خنک شود.

■ مرحله پنجم

حالا روی نان ها باگت را با یک کارد تیز جدا می کنیم و مقداری از خمیر داخل نان ها را خارج می کنیم. در ادامه مقداری سس پیتزا کف نان های باگت می زنیم، سپس مقداری پنیر پیتزا به صورت پخش روی سس پیتزا می ریزم.

■ مرحله ششم

حالا داخل هر نان باگت مقداری از مخلوط گوشت چرخ کرده را می ریزیم و روی ان را با پنیر پیتزا می پوشانیم. برای تزیین روی پیتزا می توانیم مقداری فلفل دلمه ای رنگی روی پنیر پیتزا بریزیم. حالا نان ها را داخل سینی فر قرار می دهیم.

■ مرحله هفتم

حالا سینی فر را به مدت ۱۵ دقیقه درون فری که از قبل با حرارت ۱۸۰ درجه سانتیگراد روشن کرده ایم قرار می دهیم و اجازه می دهیم پنیر پیتزا ذوب شود. در پایان چند دقیقه گریل را روشن می کنیم تا پنیر روی پیتزاها طلایی شود.

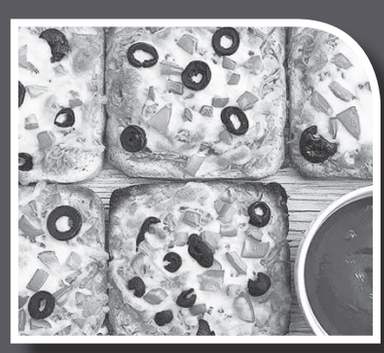

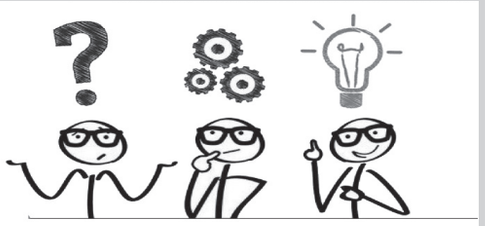

۱۶۹ چگونه می توانید از نظر فیزیکی پشت پدرتان بایستید در حالی که او پشت شما ایستاده است؟

جواب معمای ۱۶۸ (یک کیبورد)

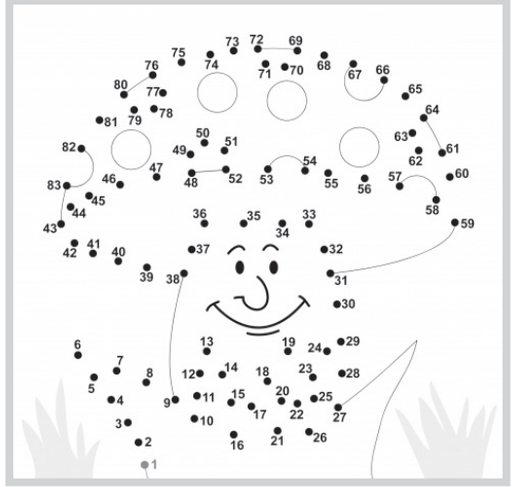

کوفته باتمان

مواد لازم برای ۴ نفر

گوشت چرخ کرده	۴۰۰ گرم
بلغور گندم	½ فنجان
تخم مرغ	۱ عدد
پیاز	۱ عدد
آرد سوخاری	۱ قاشق غذاخوری
نمک	۱ قاشق چایخوری
فلفل قرمز	⅓ قاشق چایخوری
فلفل سیاه	½ قاشق چایخوری
روغن	به مقدار کافی

کوفته باتمان یکی از انواع کوفته های خوشمزه کشور ترکیه است که اصالت آنرا به شهر به نام باتمان نسبت می دهند

■ مرحله اول

برای تهیه کوفته باتمان ابتدا بلغور را داخل یک کاسه آب جوش میریزیم، سپس درب کاسه را می گذاریم و اجازه می دهیم بلغور به مدت ۱۰ دقیقه درون آب جوش بماند، سپس آنرا آبکشی می کنیم و داخل یک کاسه بزرگ می ریزیم.

■ مرحله دوم

در این مرحله گوشت چرخ کرده را به همراه تخم مرغ، آرد سوخاری، نمک، فلفل سیاه و فلفل قرمز اضافه می کنیم. در ادامه پیاز را هم رنده می کنیم و پس از گرفته آبش به کاسه می افزاییم، سپس مواد را به خوبی ترکیب می کنیم تا یکدست شوند.

■ مرحله سوم

حالا از مواد کوفته های کوچک به اندازه فندق درست می کنیم. پس از اینکه همه کوفته ها را آماده کردیم، یک تابه مناسب روی حرارت قرار می دهیم و مقداری روغن اضافه می کنیم، سپس کوفته ها را به خوبی سرخ می کنیم.

■ مرحله چهارم

پس از اینکه سرخ کردن کوفته ها به پایان رسید، آنها را کنار می گذاریم. در ادامه سیب زمینی را به صورت حبه ای خرد می کنیم و با آب سرد می شوییم، سپس یک تابه مناسب روی حرارت قرار می دهیم و مقداری روغن اضافه می کنیم.

مواد لازم برای سس کوفته

کره	۱ قاشق غذاخوری
روغن زیتون	۲ قاشق غذاخوری
سیب زمینی	۱ عدد بزرگ
رب گوجه فرنگی	۱ قاشق غذاخوری
نمک و فلفل سیاه	به مقدار کافی

■ مرحله پنجم

سیب زمینی ها را به تابه اضافه می کنیم و به خوبی تفت می دهیم تا سرخ شوند. پس از اینکه سیب زمینی ها سرخ شدند، آنها را یک ظرف تابه جمع می کنیم، سپس کره و روغن زیتون را اضافه می کنیم و اجازه می دهیم کره ذوب شود.

■ مرحله ششم

حالا رب گوجه فرنگی را به تابه اضافه می کنیم و به خوبی تفت می دهیم تا کاملا سرخ شود. پس از اینکه رب گوجه فرنگی سرخ شد، یک تا دو لیوان آب جوش اضافه می کنیم و با دیگر مواد مخلوط می کنیم تا یکدست شوند.

■ مرحله ششم

در این مرحله مقداری نمک و فلفل سیاه به تابه اضافه می کنیم و اجازه می دهیم آب شروع به جوشیدن کند، سپس حرارت را کم می کنیم و کوفته ها را به تابه اضافه می کنیم و اجازه می دهیم سس به خورد کوفته ها برود.

■ مرحله هشتم

پس از اینکه آب درون تابه کم شد و سس به خوبی به خورد کوفته ها رفت، غذا آماده است. در پایان کوفته ها را درون یک ظرف مناسب می کشیم، سپس سس باقیمانده را روی کوفته ها می ریزیم. این کوفته خوشمزه را می توانیم با نان یا برنج سرو کنیم.

جدول

افقی:

۱ آشوب و بلوا - آب و هوای گرم و مرطوب ویژه مناطق ساحلی * ۲ یکی از زبان های برنامه نویسی - مصیبت *۳ مشک آب - کاروان سرا *۴ دشوار - عقب - آب بند *۵ کنایه از آسمان پرستاره*۶ شمردن - ترش و شیرین - پایتخت یونان *۷ بیماری یرقان - کاشف میکروب سل *۸ خوشی - زنگ بزرگ کلیسا *۹ بلندترین شب سال - مقابل ریز

***

عمودی:

۱ آنچه مقدارش ماهیت چیزی را معین می کند - گناهکار *۲ وارث سلطنت - نیلوفر هندی *۳ خون از آن می گذرد - پرفسور حیوانات - توشه سفر *۴ طعم نمک - حکم و فرمان *۵ سر ریز شدن *۶ بیماری تنگی نفس - ذهن و خاطر *۷ وصل کردن - حرف انتخاب - ادا و اطوار *۸ پوشش ستور - تلاشگر *۹ واحد طول انگلیسی - اول

جدول شماره ۳۷

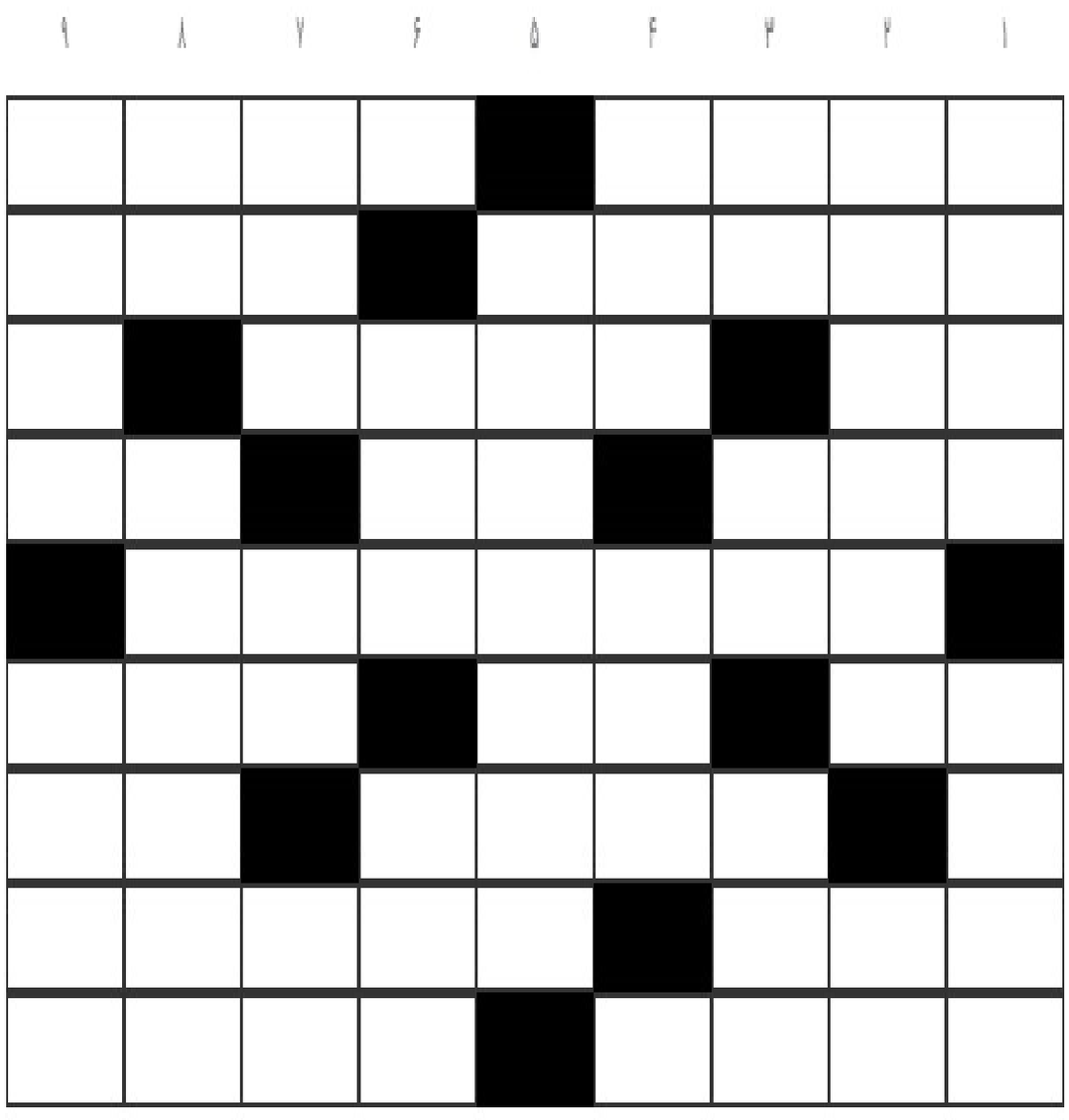

جواب جدول شماره ۳۶

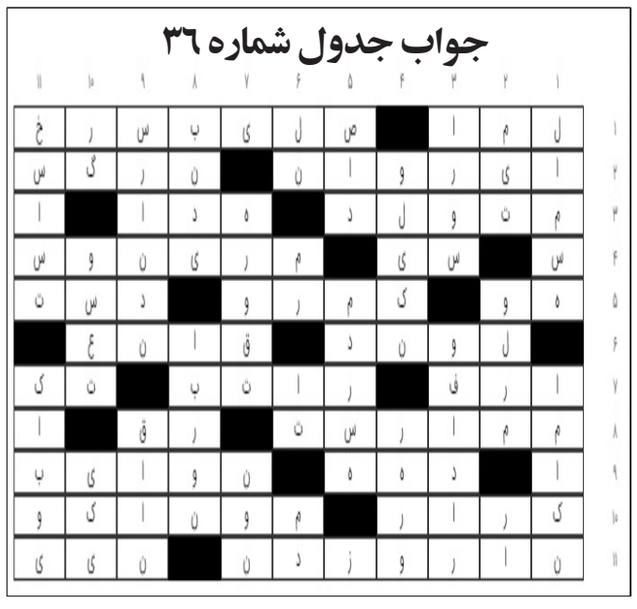

فال روزانه

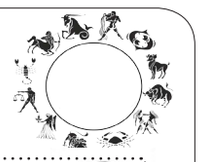

فروردین

شاید شما آدم حساسی باشید، اما با اراده نیز هستید. شما توانست در دریای طوفانی که در چند هفته پیش در برابرتان قرار گرفته بود موج سواری کنید و خودتان را با جریان امور هماهنگ کنید؛ در واقع آنچه برایتان پیش آمد فقط شما را قویتر از قبل کرد. حالا که خیالتان از این که به این موج ها و این دریای طوفانی غلبه کرده اید راحت شده است روزهای آرامتری را در پیش خواهید داشت.

اردیبهشت

شاید چند هفته گذشته برای شما از لحاظ احساسی خیلی پرماجرا بوده باشند و قطعا اعتراف می کنید که آنچه در زندگی عاطفیتان اتفاق افتاده برای شما معنای عمیقی داشته است. اکنون زمان آن فرا رسیده است که کمی از لحاظ جسمی و روانی به خودتان استراحت بدهید تا بتوانید تجربه های خود را تجزیه و تحلیل کنید و زمینه را برای رسیدن به آرامش برای خود فراهم کنید

خرداد

امروز برای شما روز خوبی خواهد بود، اما نباید در انتظار معجزه باشید. اکنون زمان درمان، آرامش و راحتی فرا رسیده است و طی هفته های آینده شما این فرصت را خواهید داشت که انرژی خود را باز یافته و تغییرات لازم را در سبک زندگی خود ایجاد کنید. در زندگی عاطفیتان نیز تغییراتی ایجاد خواهند شد و شما این فرصت را خواهید داشت که بالاخره با مسائل و مشکلاتی که برای مدت ها از آنها فرار می کرده اید و سعی در نادیده گرفتن آنها داشته اید روبرو شوید.

تیر

امروز کارهای بسیار زیادی برای انجام دادن خواهید داشت و خیلی از گوشه و کنارهای خانه و محل کارتان به نظافت و نظم بخشیدن نیاز دارد. مجبور خواهید بود توده کاغذها و پرونده های روی میز، داخل کشوها و کمدها را مرتب کنید، مشکلات فنی در دستگاه ها و وسایلی که استفاده می کنید را برطرف نمایید و صورت حساب ها و قبض های قدیمی را پرداخت کنید

مرداد

شرایط کیهانی نشان می دهد که شما در حال حاضر در انجام هر کاری و در هر زمینه ای موفق خواهید بود. شما کاهایی که خودتان دوست دارید را به بهترین و سریع ترین شکل ممکن انجام می دهید، در حالی که از انجام کارهایی که دوست ندارید تا جایی که بتوانید فرار می کنید. چه بخواهید و چه نخواهید این کارها هم بالاخره باید انجام شوند و امروز می تواند فرصت خیلی خوبی برای به انجام رساندن این کارهای ناخوشایند باشد.

شهریور

واقعیت اغلب به اندازه ی که ما دلمان می خواهد هیجان انگیز نیست، اما آیا این موضوع به خاطر بی توجهی ما به جزئیات نیست؟ خیلی کم پیش می آید که شما به جزئیات توجه کنید، اما اگر چشم هایتان را کمی بیشتر باز کرده و بهتر به دنیای اطرافتان نگاه کنید خیلی چیزها براتان تغییر پیدا خواهند کرد. شما امروز می خواهید کار و تفریح را با هم ترکیب کنید، اما ممکن است در این راه کمی زیاده روی کنید و دیگران را با رفتارهای غیر قابل پیش بینی و بعضا بچگانه خود شگفت زده کنید.

مهر

شاید شما به فکر تغییر حرفه و یا عوض کردن گروه دوستانتان باشید تا بتوانید موقعیت اجتماعی جدیدی را برای خود فراهم کنید، اما این کار به آن سادگی ها که فکر می کنید هم نخواهد بود. جمعی که شما در حال حاضر در اطراف خود می بینید در واقع انعکاسی از خود شماست،زیرا شما به سوی آن چیزی جذب می شوید که برایتان آشناست و با آن هم ذات پنداری می کنید.

آبان

با وجود این که صبح زود که از خواب بیدار می شوید همه چیز در ثباتی نسبی به سر می برد، اتفاقاتی پیش بینی نشده ممکن است اوضاع را آشفته کرده و همه برنامه هایتان را بهم بریزند. خوشبختانه اگر بتوانید نگرش مثبت خودتان را حفظ کنید قادر خواهید بود خودتان را با این شرایط پیش بینی نشده تطبیق دهید و با مشکل چندانی مواجه نشوید. در واقع شاید حتی بتوانید از این تغییرات ایجاد شده به نفع خودتان استفاده کنید.

آذر

شما آنقدر درگیر روش های همیشگی خودتان برای انجام کارها هستید که امروز ممکن است فرصت غیر منتظره ای که برای رسیدن به اهدافتان برای شما فراهم شده است را نبینید. شما احساس می کنید که همه چیز دارد به خوبی و طبق برنامه هایتان پیش می رود و همین باعث می شود به دنبال موقعیت بهتری نگردید و آنچه به صورت کاملا ناگهانی در اختیاتان قرار می گیرد را ندانسته از دست بدهید.

دی

پایان یک دوره در زندگی شما آغازگر دوره دیگری خواهد بود. امروز شما وارد مرحله جدیدی از زندگی خود خواهید شد که درک تازه ای را برای شما به همراه خواهد داشت و به شما این امکان را خواهد داد که توانایی ها و انرژی های خود را هماهنگ کنید. شاید این اواخر با بروز احساساتی که معمولا ترجیح می دهید آنها را مخفی نگه دارید دست به ریسک هایی زده باشید. اکنون زمان خوبی برای فکر کردن به این موضوع است که آیا زیاده روی کرده اید و یا بیش از این هم می توانسته اید پیش بروید.

بهمن

شما انتظار دارید که همکاران، دوستان و اطرافیانتان بی آن که خود شما به آنها چیزی گفته باشید با شما همراه شوند و به رویکردها و برنامه هایتان در انجام کارها توجه کنند و از این که منتظر بمانید تا بدون آن که چیزی گفته باشید خودشان کاری که از آنها انتظار دارید را انجام دهند خسته شده اید. اما خوشبختانه امروز اوضاع تغییر خواهد کرد و این آرزویتان برآورده خواهد شد

اسفند

زمان برنامه ریزی و نقشه کشیدن به پایان رسیده است، حالا دیگر وقت آن رسیده است که نقشه هایتان را عملی کنید و دست به کار شوید. البته ترجیح می دهید کارهایتان را طوری انجام دهید که کسی متوجه شما نشود و در مرکز توجه قرار نگیرید، زیرا در حال حاضر جلب توجه اولویت اصلی شما نیست و فکر می کنید مانع انجام کارهایتان به شکلی که خودتان می خواهید می شود.

شهرمردم ورزشی ۵

پنج شنبه ۱۲ بهمن ۱۴۰۲ ■ سال نهم ■ شماره ۱۰۰۳

■ صاحب امتیاز ، مدیرمسئول: الهام فیروزی
■ ایمیل: shahrmardomdaily92@gmail.com
■ تلفن: ۰۷۱۳۲۳۳۰۹۴۹
■ تلفکس: ۰۷۱۳۲۳۳۶۷۵۷
■ آدرس: شیراز. خیابان سید جمال الدین اسدآبادی کوچه ۳ ساختمان خوارزمی واحد ۱۰۳

• توزیع: روزنامه شهر مردم
• چاپ و لیتوگرافی: دنیا

کانال تلگرام
www.telegram.me
shahrmardomdaily

اینستاگرام
Shahrmardom.newspaper

WWW.SHAHRMARDOMDAILY.IR

کتابخانه

طاعون

او به ندرت درباره چیزی حرف می زد ، آن هم فقط درباره رخدادهایی که ارزش حرف زدن داشتند

نویسنده: آلبر کامو

ایران ۱(۵)– سوریه ۱(۳)

فرار به سوی ژاپن

«ورزش سه» | ملی پوشان فوتبال ایران پس از نمایش موفقی که در مرحله گروهی جام ملت‌های آسیا داشتند و سه پیروزی متوالی مقابل تیم‌های فلسطین، هنگ‌کنگ و امارات به‌دست آوردند، دیشب در آخرین بازی مرحله یک هشتم نهایی این رقابت‌ها به مصاف سوریه، تیم سوم جدول گروه B رفته‌اند و به دنبال ادامه روند موفقیت‌آمیزشان و کسب پیروزی برای رسیدن به مرحله بعد هستند ولی در آن سمت هم شاگردان هکتور کوپر سعی دارند به ماجراجویی خود در آسیا ادامه بدهند و شگفتی‌ساز شوند. تیم ملی ایران علیرضا بیرانوند، روزبه چشمی، شجاع خلیل‌زاده، رامین رضاییان، احسان حاج‌صفی، سعید عزت‌اللهی، سامان قدوس (۶۳- امید ابراهیمی)، علیرضا جهانبخش (۷۴- علی قلی‌زاده)(۱۱۹- مهدی ترابی)، مهدی قایدی (۶۳- محمد محبی)، مهدی طارمی و سردار آزمون (۸+۹۰- کریم انصاری‌فرد)

سرمربی: امیر قلعه‌نویی تیم ملی سوریه

احمد مدنیه، ایهم اوسو، ثائر کروما، عبدالرحمن ویس، موید العجان، خلیل الیاس، ایزاکیل العلم، محمود الاسود (۵۸- پابلو صباغ)، عمار رمضان (۸۷- فهد الیوسف)، ابراهیم هیسار و عمر خربین (۸۷- علاءالدین دالی)

سرمربی: هکتور کوپر کارت زرد:

تیم ملی ایران: شجاع خلیل زاده ۱۶ - علیرضا بیرانوند ۶۲ - سعید عزت‌اللهی ۷۱ - محمد محبی ۷۳ - مهدی طارمی ۸۱ و ۱+۹۰

تیم ملی سوریه: محمود الاسود ۲۴ - ابراهیم هیسار ۸+۹۰

کارت زرد و قرمز کارت قرمز: مهدی طارمی ۱+

■ **شرح گل**

ایران یک - سوریه صفر (دقیقه ۳۴: مهدی طارمی): پنالتی اعلام شده به سود ایران با خطا روی طارمی را این بازیکن برخلاف جهت احمد مدنیه به سمت راست دروازه سوریه زد و گل اول را به ثمر رساند.ایران یک - سوریه یک (دقیقه ۶۴: عمر خربین): پنالتی اعلام شده به سود سوریه را عمر خربین برخلاف جهت بیرانوند که به سمت راست شیرجه رفته بود، با ضربه زمینی و نرم تبدیل به گل کرد تا کار را به تساوی بکشد.

■ **وقت اضافه**

دقیقه ۹۲: شوت روی پای علاءالدین دالی به شکل خطرناکی از بالای دروازه ایران راهی اوت شد.

دقیقه ۱۰۷: پرتاب بلند اوت از حاج صفی و ضربه پشت سر به سمت دروازه سوریه را نزدیک بود انصاری فرد تبدیل به گل کند که احمد مدنیه توپ را جمع کرد.

دقیقه ۱۱۴: شوت عجیب محمد محبی از پشت محوطه جریمه با اختلاف از بالای دروازه سوریه رد شد.

■ **ضربات پنالتی:**

ایران ۱ - سوریه ۰ : کریم انصاری‌فرد زننده اولین ضربه پنالتی ایران بود که شوت او دور از دستان احمد مدنیه به سمت راست این گلر تبدیل به گل شد.

ایران ۱ - سوریه ۱ : پابلو صباغ با پای چپ توپ را به مرکز دروازه زد و دروازه بیرانوند که سمت راست شیرجه رفته بود را باز کرد.

ایران ۲ - سوریه ۱ : رامین رضاییان برای زدن دومین ضربه پنالتی پشت توپ رفت؛ ضربه او پس از یک دورخیز برخلاف جهت احمد مدنیه که سمت چپ شیرجه رفته بود، تبدیل به گل شد.

ایران ۲ - سوریه ۱ : فهد الیوسف، بازیکن تعویضی سوریه پنالتی خود را زمینی زد که بیرانوند با شیرجه به سمت راست آن را مهار کرد.

ایران ۳ - سوریه ۱ : امید ابراهیمی با ضربه استثنایی به کنج دروازه سوریه و دور از دستان احمد مدنیه توپ را تبدیل به گل کرد.

ایران ۳ - سوریه ۲ : در حالی که بیرانوند سمت چپ خود شیرجه رفته بود، ایهم اوسو موفق به گلزنی شد.

ایران ۴ - سوریه ۲ : مهدی ترابی با شوت به سمت راست دروازه بان که سمت مخالف را شیرجه رفته بود، گلزنی کرد.

ایران ۴ - سوریه ۳ : علاءالدین دالی با شوت استثنایی به طاق دروازه موفق به گلزنی شد.

ایران ۵ - سوریه ۳ : آخرین پنالتی را احسان حاج‌صفی با پای چپ و خلاف جهت گلر سوریه به کنج دروازه زد و ایران را به مرحله بعد رساند.

بسکتبال غرب آسیا؛

نماینده ایران به دنبال تداوم پیروزی‌ها

ایرنا | تیم بسکتبال شهرداری گرگان در هفته پنجم سوپر لیگ بسکتبال غرب آسیا و در دیداری خارج از خانه، رو در روی الاتحاد سوریه قرار می گیرد.

شاگردان مصطفی هاشمی که در بازی‌های اخیر خود عملکردی قابل قبول را به نمایش گذاشته‌اند، در صدر جدول گروه اول این مسابقات قرار دارند. ساجس لبنان، الاتحاد سوریه و نفت عراق نیز در رده‌های بعدی هستند.تیم بسکتبال شهرداری گرگان در حال حاضر از ۴ بازی گذشته خود موفق به کسب ۴ پیروزی شده و بدون شکست فردا به مصاف نماینده سوریه می‌رود. این بازی فردا از ساعت ۱۹:۳۰ دقیقه به وقت تهران آغاز می‌شود.شهرداری در لیگ برتر ایران نیز در صدر جدول جای دارد و تیم‌های ذوب‌آهن و پالایش نفت آبادان نیز در رده‌های بعدی جای دارند.

واکنش نیمار به انتقادات از تصاویر منتشرشده از او با کپشن «چاق»!

ایرنا | نیمار پس از پیوستن به الهلال، در بازی برزیل مقابل اروگوئه با مصدومیت شدید و پارگی رباط زانوی چپ مواجه شد و فصل را به طور کامل از دست داد.مهاجم ۳۱ ساله الهلال که روند ریکاوری خود را در برزیل سپری می کند، در جشن تولد ۵۸ سالگی روماریو، ستاره اسبق سلسائو در ریودوژانیرو شرکت کرد و تصاویری از او در این میهمانی در فضای مجازی دست به دست شد.نکته‌ای که واکنش منتقدان را به دنبال داشت، اضافه‌وزن شدید برترین گلزن تاریخ برزیلی بود. در فضای مجازی برخی کاربران حتی تصاویری دستکاری‌شده از وی به اشتراک گذاشتند که او را چاق‌تر از واقعیت نشان می‌داد و از این طریق، اضافه وزن او را به سخره گرفتند. مرد برزیلی اما در واکنش به این انتقادات، در پستی ویدئویی در اینستاگرام گفت: تمرینات امروز تمام شد. اضافه‌وزن دارم و زیباست، اما چاق شده‌ام؟ نه، اینطور فکر نمی کنم! یا با آن کنار بیایید یا حرص بخورید!وی این ویدئو را با حرکتی غیراخلاقی خطاب به منتقدان به پایان رساند!

غیبت کریس مقابل مسی و دوستان؛ رونالدو رویای فوتبالی‌ها را خراب کرد

ایرنا | دیدار تیم‌های فوتبال النصر عربستان و اینترمیامی آمریکا، فردا در قالب جام فصل ریاض در ورزشگاه «کینگدام آرنا» برگزار می‌شود.

لوئیس کاسترو، سرمربی پرتغالی تیم فوتبال النصر عربستان در نشست خبری پیش از این دیدار گفت: کریستیانو رونالدو به دلیل مصدومیت در دیدار فرداشب غایب خواهد بود.

با این حساب، خبری از مصاف دو فوق ستاره فوتبال جهان نیست.

البته مصدومیت ستاره پرتغالی چندان جدی به نظر نمی‌رسد اما این باشگاه قصد ندارد روی او ریسک کند تا برای ادامه رقابت‌های لیگ حرفه‌ای عربستان و لیگ قهرمانان آسیا آماده باشد.

صعود نسبتا راحت سامورایی‌های آبی

ژاپن منتظر ایران در یک‌چهارم نهایی

تیم ملی فوتبال ژاپن با برتری سه بر یک برابر بحرین به جمع هشت تیم برتر آسیا صعود کرد.

به گزارش ایسنا، ژاپن در هفتمین دیدار دور یک‌هشتم نهایی جام ملت‌های آسیا از ساعت ۱۵ به مصاف بحرین رفت و توانست با بردی به‌نسبت راحت به دور یک‌چهارم نهایی صعود کند و منتظر برنده دیدار ایران و سوریه در آخرین دیدار مرحله یک‌هشتم نهایی باشد.

■ **ژاپن ۳ – ۱ بحرین**

گل: ریتسو دوآن، کوبو و آیاسه اوئدا برای ژاپن، آیاسه اوئدا (گل به خودی) برای بحرین

کارت زرد: یوسف هلال و ولید محمد الحیام از بحرین، مایکوما از ژاپن

کارت قرمز: –

شرح گل

در دقیقه ۳۱، توپ در پشت محوطه جریمه به مایکوما رسید و او با شوتی محکم تیر دروازه بحرین را به لرزه درآورد و در ریباند دوآن موفق شد دروازه بحرین را باز کند.

در دقیقه ۵۰، اشتباه مدافع بحرین باعث شد تا کوبو با دروازه‌بان حریف تک‌به‌تک شود و به‌راحتی دروازه بحرین را برای بار دوم باز کند.

در دقیقه ۶۷، کرنر ارسالی روی دروازه ژاپن با ضربه سر مهاجم بحرین و اشتباه فاحش سوزوکی و اوئدا، گلر و مدافع ژاپن، تبدیل به گل نخست بحرین در این دیدار شد.

در دقیقه ۷۱، حرکت انفرادی و زیبای اوئدا باعث شد با دروازه‌بان بحرین تک‌به‌تک شود و با عبور توپ از بین پاهای سنگربان حریف گل سوم تیمش را به ثمر برساند.

در سفر معاون وزیر ورزش و جوانان به شیراز انجام شد؛

تجهیز ۲۵ خانه ورزش روستایی و عشایری استان فارس

• افتتاح زمین چمن مصنوعی شهدای قصردشت شیراز

کاروان تجهیزات ورزش روستایی در آیینی با حضور سینا کلهر معاون وزیر ورزش و جوانان به سمت ۲۵ روستا استان فارس ارسال شدند.صبح روز گذشته در آیینی با حضور سینا کلهر معاون وزیر ورزش و جوانان، جمعی از مدیران استانی و ورزش دوستان شهرستان ها کاروان تجهیزات ورزش روستایی به سمت ۲۵ روستا استان فارس ارسال شدند.معاون وزیر ورزش و جوانان گفت: ارسال این تجهیزات بر محور عدالت گستری و توسعه عدالت ورزشی در مناطق روستایی و عشایری است که یک محور آن توسعه فضاها و امکانات ورزشی است.سینا کلهر ادامه‌داد: کمبود فضای ورزشی داریم و از طرفی زمینه و زیرساخت برای اینکه بچه های روستا بتوانند ورزش قهرمانی و همگانی را دنبال کنند، وجود ندارد لذا توسعه خانه های ورزش روستایی در حال انجام است که بیش از ۹ هزار روستا تا کنون تجهیز شده اند.

معاون وزیر ورزش و جوانان، این برنامه را جزء کم هزینه ترین برنامه ورزشی دانست و افزود: ساخت خانه های نشاط و تندرستی مرحله پیشرفته‌تر خانه های ورزشی است که بحمدالله استان فارس توانسته این اقدامات را انجام دهد و قطعا فقط ارسال این تجهیزات مهم نیست بلکه بهره وری و استفاده بهینه و درست مورد هدف است تا با ایجاد رویدادهای مختلف بتوان استعدادهای نهفته در روستاها را شناسایی کرد.

سرپرست اداره کل ورزش و جوانان استان فارس با تقدیر از همکاری و حمایت استاندار فارس نیز ابراز داشت: عدالت اجتماعی و توسعه متوازن در حوزه های زیرساخت ورزشی استان با اتفاق خوب در حال رخ دادن است که کاروان تجهیزات ورزشی روستایی به سمت ۲۵ روستا شهرستان‌های مرودشت، پاسارگاد، سروستان، کوار، خرامه، سپیدان، بیضا، داراب، جهرم، قیروکارزین، فراشبند، خفر، فیروزآباد و بوانات استان فارس راهی شدند تا روح ورزش در روستاها با تجهیزات دمیده شود.

عبدالرحیم خداجو ادامه داد: استفاده از این امکانات برای فرزندانمان در روستاها است که ظرفیت بهره وری برای دختران و پسران وجود دادوی افزود: این تجهیزات شامل میز تنیس روی میز، فوتبال دستی، تخته کورن هول، شطرنج، دارت، طناب، پک بازی های بومی و محلی و تشک تاتامی برای هر روستا بود که مجموعا به ارزش ۶ میلیارد ریال است.

این آئین با حضور دکتر سینا کلهر معاون امور جوانان وزارت ورزش و جوانان، عظیمی مدیر کل دفتر توسعه ورزش روستایی و عشایری ، پسندیده رییس فدراسیون ورزش روستایی و بازی های بومی محلی، عسکری مدیر کل پیشگیری از مواد مخدر کشور ، عبدالرحیم خداجو سرپرست اداره کل ورزش و جوانان فارس برگزار شد.

■ **افتتاح زمین چمن مصنوعی شهدای قصردشت شیراز**

همچنین با حضور معاون وزیر ورزش و جوانان زمین چمن مصنوعی شهدای قصردشت شهر شیراز به بهره برداری رسید .خداکرم کریمی رییس گروه نظارت بر اماکن ورزشی اداره کل ورزش و جوانان استان فارس در این رابطه گفت: همزمان با شروع دهه فجر زمین چمن مصنوعی شهدای قصرالدشت با ۶ هزارمتر مربع مساحت افتتاح شدوی ادامه داد: بیش از ۶ و نیم میلیارد تومان هزینه جهت چمن مصنوعی زمین و برج نوری جهت روشنایی انجام شده است.

کریمی به سابقه این زمین اشاره کرد و ابرازداشت: این زمین قبلا به صورت دو زمین هزار متری مورد استفاده قرار می گرفت که با تامین اعتبار و گرفتن پیمانکار به صورت یک زمین استاندارد مورد بهره برداری قرار گرفت.فرخ زاده معاون استاندار فارس، عظیمی مدیر کل دفتر توسعه ورزش روستایی و عشایری، پسندیده رییس فدراسیون ورزش روستایی و بازی های بومی محلی، عسکری مدیر کل پیشگیری از مواد مخدر کشور نیز در این آیین حضور داشتند.

بدون شرح!

■ عکاس : عباس امیری

کاریکاتور – کودکان غزه

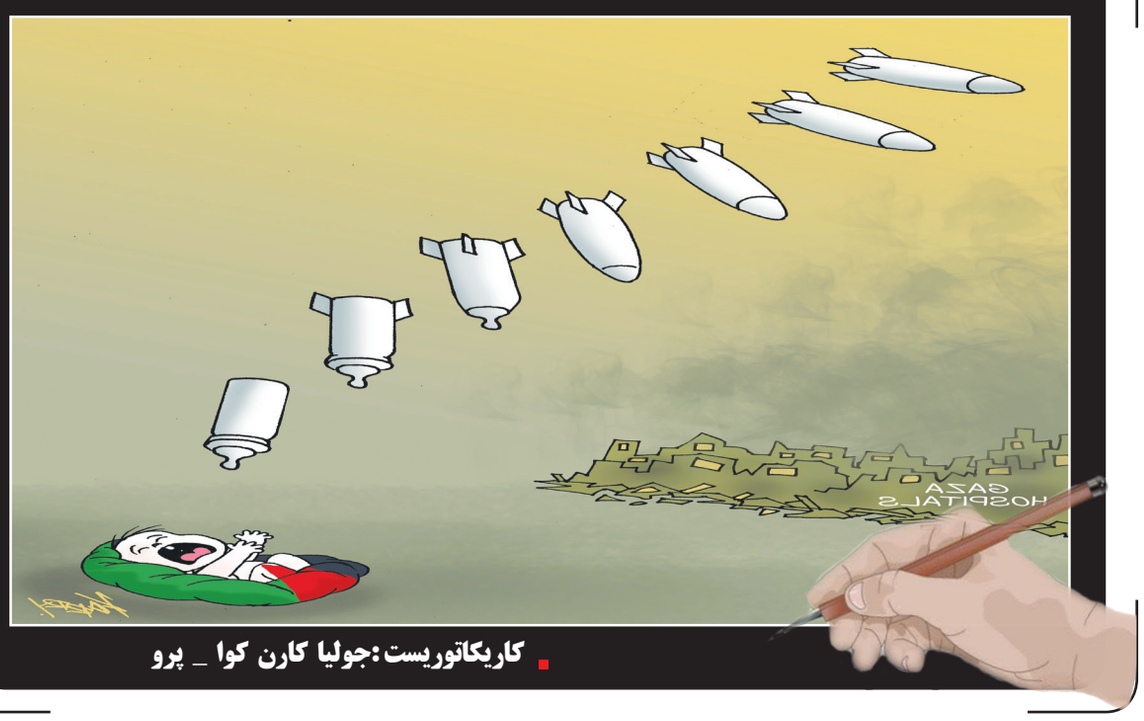

■ کاریکاتوریست: جولیا کارن کوا _ پرو