برای مردم شهر
شهر مردم
WWW.SHAHRMARDOMDAILY.IR
دوشنبه ۷ اسفند ۱۴۰۲ • سال نهم • شماره ۱۰۲۰ • ۸ صفحه • قیمت ۱۵۰۰۰ تومان • ۱۶ شعبان ۱۴۴۵ • ۲۶ فوریه ۲۰۲۴
VOL.9 • NO.1020 • 2024 • FEB 26

امام علی (ع):

هر کس بخواهد برای دیگران
الگو و راهنما و پیشوا باشد
ابتدا باید به تعلیم و تربیت خویش
همت گمارد پیش از آن که
به تعلیم و تربیت دیگران مشغول شود؛
و خود سازی را از درون خود شروع
کند قبل از آن که زبان خود را
با الفاظ نیکو عادت دهد

رهبر انقلاب در کنگره ۲۴ هزار شهید خوزستان؛

«اعتماد به جمهور مردم و اسلام» عامل پایداری و پیشرفت نظام است

رهبر انقلاب اسلامی اظهار داشتند: امام(ره) از همان روزهای آغازین نهضت اسلامی تا پیروزی انقلاب اسلامی و بعد از آن همواره به مردم اعتماد داشت و اسلام را یک مکتب و تفکر کارآمد برای سیاست و مدیریت جامعه می‌دانست و بر همین اساس توانست زمینه پیشرفت ایران و استمرار حرکت‌های بزرگ را بوجود آورد.

مشروح خبر در صفحه۲

رئیس هیئت نظارت فارس:

برخورد با هزینه‌های اضافه تبلیغات

| تخلفات انتخاباتی در فارس چشمگیر نیست |

۲

معاون توسعه مدیریت و منابع استانداری فارس:

ثبت‌نام مرحله دوم آزمون استخدامی طرح شهید «زین‌الدین» در فارس

۳

سرپرست اداره‌کل راهداری فارس خبر داد:

جابه‌جایی بیش از ۳۲ میلیون تن کالا از مبادی فارس

۳

رئیس پلیس راهور فارس خبر داد:

اجرای طرح ترخیص خودروهای توقیفی به‌مناسبت نیمه‌شعبان در فارس

۳

در مراسم رونمایی از مرکز نوآوری و فناوری شهرداری شیراز مطرح شد؛

نظارت بیشتر بر نگین سبز شیراز به کمک هوش مصنوعی

استاندار فارس: رفع معضلات فرهنگی و اجتماعی شهر تبدیل به سفارش پژوهش شده و در اختیار شرکت‌های دانش بنیان و دانشگاه قرار گیرد

۳

عکس: عباس امیری

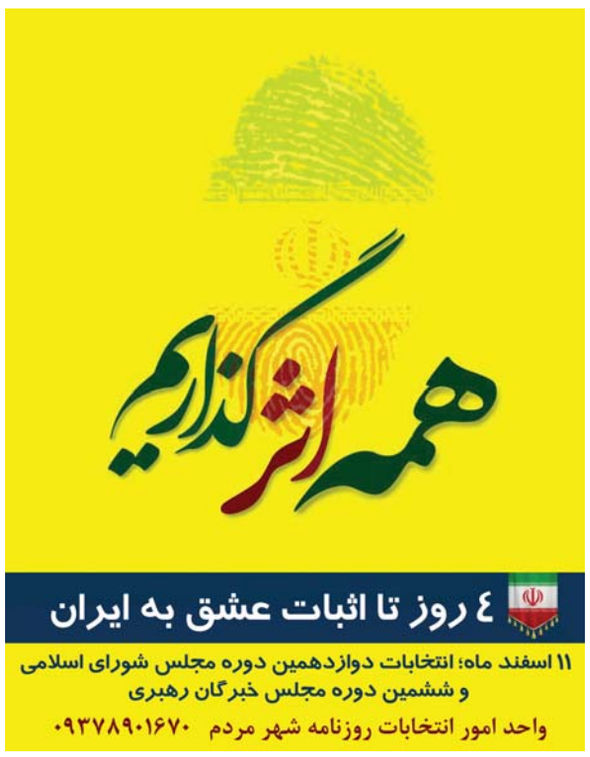

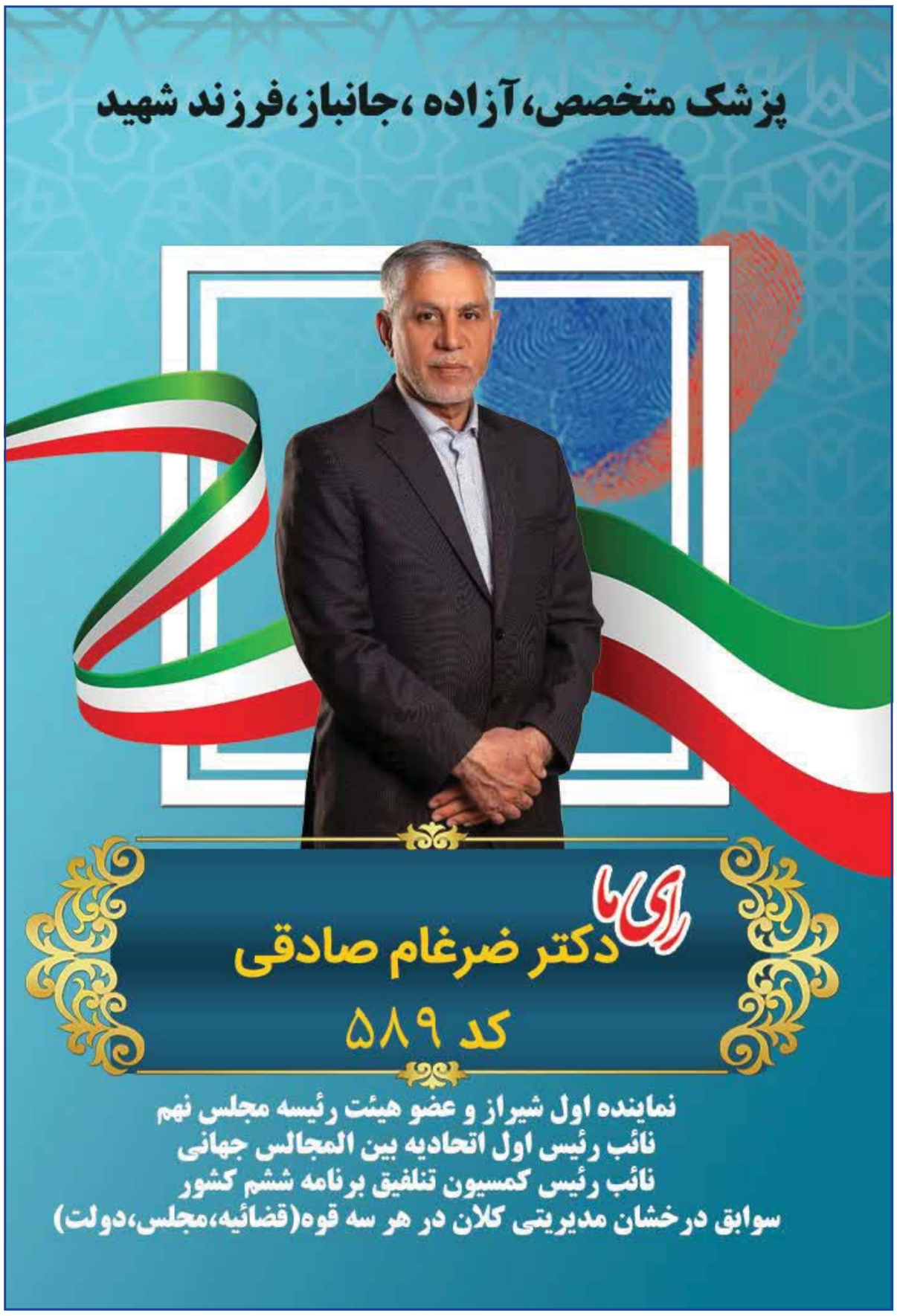

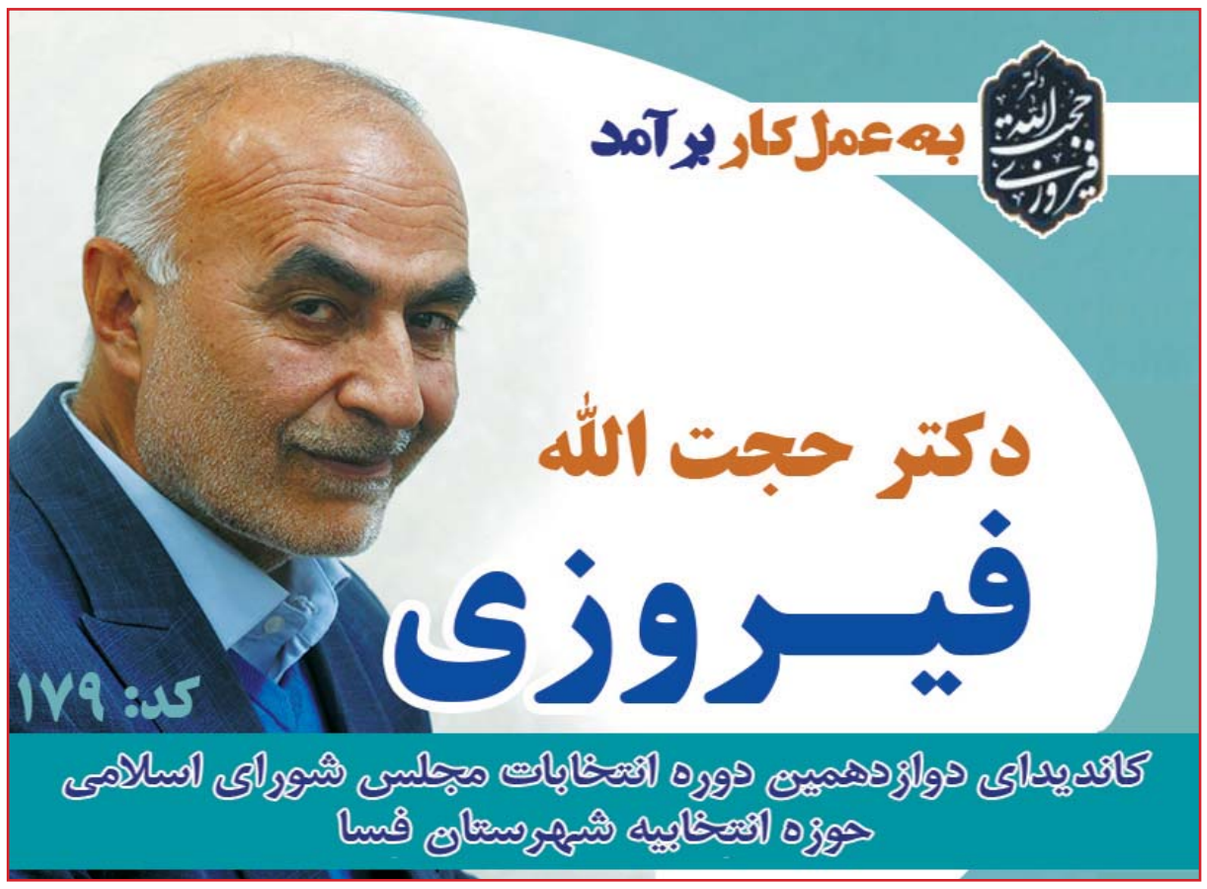

WWW.SHAHRMARDOMDAILY.IR
شهر مردم
خبر
روزنامه صبح شهر مردم
۲
دوشنبه ۷ اسفند ۱۴۰۲ ■ ۱۶ شعبان ۱۴۴۵ ■ سال نهم ■ شماره ۱۰۲۰

آمادگی پلیس آگاهی برای تامین امنیت انتخابات

ایسنا - رئیس پلیس آگاهی فراجا از آمادگی این پلیس برای تامین امنیت انتخابات خبر داد.

سردار محمد قنبری با بیان اینکه در حوزه ماموریت‌های پلیس آگاهی برخورد با مالخران بسیار مورد تاکید، گفت:در کنار اقدامات انتظامی، توجه به اقدامات فرهنگی و اجتماعی از اهمیت خاصی برخوردار است.وی همچنین بر ضرورت توجه هر چه بیشتر شهروندان در رعایت نکات ایمنی برای پیشگیری از سرقت تاکید کرد و افزود: در این رابطه باید از نقطه نظرات کارشناسان حوزه اجتماعی و فرهنگی استفاده کرد.

وی با بیان اینکه رسالت اصلی پلیس برقراری امنیت و جلوگیری از بروز هر گونه ناامنی است، خاطرنشان کرد: توفیقات خوبی در مبارزه با سرقت به‌دست آمده و با تمام ظرفیت و با اجرای طرح‌های مختلف و دیگر برنامه‌ها بیش از گذشته رو به جلو گام بر می‌داریم.رئیس پلیس آگاهی فراجا در ادامه با اشاره به انتخابات پیش رو نیز تصریح کرد: لازم است که سوابق مربوط به برگزاری انتخابات دردوره‌های گذشته بررسی شود و چنانچه سوابقی دال برسرقت هویت، جازنی کارت ملی و شناسنامه و ... وجود دارد باید مصداق های مربوطه به همراه آسیب شناسی به وزارت کشور اعلام شود.

قنبری همچنین در خصوص انتخابات نیز با اشاره به اینکه پلیس آگاهی در سراسر کشور آمادگی برقراری امنیت انتخابات را دارد از شهروندان خواست با حضور خود در پای صندوق های رای بار دیگر دشمنان و بدخواهان نظام را مایوس و نگذارند خواسته آنها تحقق پیدا کند.

رهبر انقلاب در کنگره ۲۴ هزار شهید خوزستان؛

«اعتماد به جمهور مردم و اسلام» عامل پایداری و پیشرفت نظام است

رهبر انقلاب اسلامی اظهار داشتند: امام(ره) از همان روزهای آغازین نهضت اسلامی تا پیروزی انقلاب اسلامی و بعد از آن همواره به مردم اعتماد داشت و اسلام را یک مکتب و تفکر کارآمد برای سیاست و مدیریت جامعه می‌دانست و بر همین اساس توانست زمینه پیشرفت ایران و استمرار حرکت‌های بزرگ را بوجود آورد.

حضرت آیت‌ا... خامنه‌ای رهبر معظم انقلاب اسلامی پیش از ظهر امروز در دیدار دست‌اندرکاران کنگره ۲۴ هزار شهید استان خوزستان، حماسه و معجزه مردم خوزستان در دوران دفاع مقدس را نتیجه ترکیب همت مردمی و ایمان اسلامی دانستند و با اشاره به دقت نظر امام بزرگوار در انتخاب تعبیر «جمهوری اسلامی» گفتند: آنچه که باعث پایداری و پیشرفت نظام اسلامی و غلبه آن بر بسیاری از موانع و توطئه‌ها شد، جمع بین «اعتماد به جمهور مردم و اسلام» بود و در آینده نیز راه غلبه برمشکلات استمرار همین تفکر است.

رهبر انقلاب اسلامی با تبریک عید سعید و بزرگ نیمه شعبان، به شناخت دقیق امام نسبت به مردم و هم‌چنین نگاه جامع و مترقی امام نسبت به اسلام اشاره کردند و افزودند: امام(ره) از همان روزهای آغازین نهضت اسلامی تا پیروزی انقلاب اسلامی و بعد از آن همواره به مردم اعتماد داشت و اسلام را یک مکتب و تفکر کارآمد برای سیاست و مدیریت جامعه می‌دانست و بر همین اساس توانست زمینه پیشرفت ایران و استمرار حرکت‌های بزرگ را بوجود آورد.

حضرت آیت‌ا... خامنه‌ای با تاکید بر اینکه مهم‌ترین مشکل دشمنان جمهوری اسلامی، نداشتن شناخت نسبت به مردم ایران و هم‌چنین نداشتن شناخت از اسلام است، خاطر نشان کردند: دشمنان ملت ایران بر اساس برآوردها و طراحی‌های خود مطمئن بودند که جمهوری اسلامی چهل سالگی خود را نخواهد دید اما به کوری چشم آنها پیشرفت ایران متوقف نشد و به لطف الهی و با تکیه بر همت و اراده مردم و ایمان دینی آنها ادامه نیز خواهد یافت.

رهبر انقلاب اسلامی در بخش دیگری از سخنان نمونه دیگر از معجزه آفرینی تکیه بر مردم و ایمان دینی را شرایط امروز غزه برشمردند و گفتند: ایستادگی نیروهای مقاومت و مأیوس کردن دشمن از نابودی آنها و هم‌چنین صبر مردم غزه در برابر بمباران‌ها و مصیبت‌ها نشانگر ایمان دینی قوی این مردم است.

حضرت آیت‌ا... خامنه‌ای با اشاره به آشکار شدن دروغ بودن ادعاهای تمدن غربی درباره حقوق بشر و ریاکاری و نفاق غربی‌ها در ماجرای غزه افزودند: غربی‌ها که برای اعدام یک مجرم سر و صدا و هیاهو به راه می‌اندازند در برابر کشتار ۳۰ هزار انسان بی‌گناه در غزه چشم خود را بسته‌اند و آمریکا با وقاحت تمام و برای چندمین بار قطعنامه قطع بمباران غزه را وتو می‌کند. ایشان تاکید کردند: این، چهره واقعی فرهنگ و تمدن و لیبرال دموکراسی غربی است که در ظاهر آن سیاستمداران اتو کشیده و لبخند بر لب قرار دارند اما در باطن، یک سگ هار و گرگ خونخوار است.

رهبر انقلاب اسلامی در پایان خاطر نشان کردند: ما مطمئن هستیم که این تمدن غربی و این بار کج به منزل نخواهد رسید و فرهنگ حق و منطق صحیح اسلام بر همه اینها فائق خواهد آمد.

رئیس جمهور:

انتخابات، یکی از مهمترین تجلی‌های اراده مردم است

ایسنا - سید ابراهیم رئیسی شامگاه شنبه ۵ اسفند در دیدار با جمعی از نخبگان و منتخبان اقشار مختلف مردم استان خراسان جنوبی اظهار کرد: انتخابات یکی از مهمترین تجلیات اراده مردم و نیروی درونزای ملی است. همانطور که تاریخ شکوهمند پشت سر ما را اراده‌های بزرگ مردان و زنان ما ساخته‌اند، فردای ما را هم، همان اراده‌ها خواهند ساخت.

رئیسی با اشاره به انتخابات پیش رو گفت: حضور میلیونی مردم در انتخابات، پشتوانه کشور و نظام بوده و امنیت ساز، اقتدار آفرین و پیش برنده کشور در عرصه های مختلف است.

نامزد ششمین دوره انتخابات مجلس خبرگان رهبری با تقدیر از فعالان اقتصادی وصنعتگران استان اضافه کرد: در سطح کشور بیش از هفت هزار بنگاه تولیدی از مجموعه کارخانجات تعطیل و نیمه تعطیل، به مدار تولید برگشته اند و این نویدبخش آینده ای روشن است.

وی ضمن اشاره به بازدیدی که سال گذشته از پروژه آبرسانی منطقه درح در شهرستان سربیشه داشته، گفت: آبرسانی در این منطقه با سرعت پیش میرود و تاکنون نیز در سطح کشور تنش آبی سه هزار و ششصد روستا از ۱۰ هزار روستای هدف گذاری شده رفع شده است.

رییسی بیان اینکه عقب ماندگی هایی از دهه قبل داریم که باید جبران شود، اظهار کرد: خراسان جنوبی استانی دانشگاهی بوده و کادرسازی در استان خیلی با اهمیت است و معتقدم این امکان وجود دارد که نیرویهای متدین، کارآمد و اثرگزار در این استان تربیت شوند و در سطح کشور رشد پیدا کنند.

وی با اشاره به اینکه عزت ما در گرو اجرایی سازی بیانیه گام دوم انقلاب است، عنوان کرد: گفتمانی را که امام و رهبری بنیان نهاده اند و امروز نهادینه شده، باید به آن عمل کنیم و هنر دولتمردان به معنی عام باید این باشد که گفتمان امامین انقلاب را اجرایی کنند.

وی در بخش دیگری از سخنان خود، با اشاره به فضلیت شب نیمه شعبان عنوان کرد: امشب بعد از لیالی قدر، شب بسیار با فضلیتی است چرا که نزول برکات الهی در این شب هم تقدیر می شود و در روایات بر شب زنده داری، استغفار، دعا و مناجات تاکید شده است.

۴۲ زندانی جرائم غیرعمد در فارس آزاد شدند

همزمان با فرا رسیدن نیمه شعبان، مراسم آزادسازی ۴۲ زندانی جرائم غیرعمد زندان‌های استان فارس، در شیراز برگزار شد.

این مراسم با عنوان «رهایی با عطر گل نرگس» در شب سالروز ولادت حضرت صاحب‌الزمان(عج) با حضور جمعی از خیران و مسئولان ارشد استان در سالن جلسات اداره‌کل زندان‌های فارس در شیراز برگزار شد.

***آزادسازی ۵۲۲ نفر زندانی جرائم غیرعمد در فارس تاکنون**

مدیرکل زندان‌های فارس در این مراسم به ارائه گزارشی از عملکرد ستاد دیه استان پرداخت و گفت: از ابتدای سال جاری تا روز گذشته، ۴ اسفندماه ۵۲۲ نفر از زندانیان جرائم غیرمالی در استان فارس آزاد شدند که ۴۹۹ نفر آقا و ۲۳ نفر خانم بودند.اسحاق ابراهیمی، مجموع بدهکاری این تعداد را بالغ بر یک هزار و ۲۴۵ میلیارد تومان اعلام کرد و گفت: شکات پرونده‌ها بزرگترین حامیان و خیران ستاد دیه محسوب می‌شوند چرا که بیش از ۶۸۰ میلیارد تومان از حق و حقوق خود گذشتند تا فرایند آزادسازی زندانیان انجام شود.وی با بیان اینکه بالغ بر ۷ میلیارد و ۵۰۰ تومان از مبلغ مذکور توسط ۵۲۲ زندانی جرائم غیرعمد پرداخت و گفت: علاوه بر این‌ها بیش از ۴۸۴ میلیارد تومان تقاضای اعسار زندانیان پذیرفته شده است و پرداختی که از منابع مختلف در قالب کمک‌های بلاعوض و تسهیلات بانکی برای آزادسازی ۵۲۲ نفر زندانی اختصاص داده شده است، مبلغ، ۷۳ میلیارد و ۱۶۵ میلیون تومان بوده است که با این مبلغ فرایند آزادی این افراد انجام شده است.

ابراهیمی با تصریح اینکه در مراسم امروز زمینه آزادسازی ۴۲ نفر از زندانیان جرائم غیرعمد استان فارس فراهم شده است که از این تعداد ۳۸ نفر آقا و ۴ نفر خانم بوده‌اند، مجموع بدهکاری اینان را ۲۲ میلیارد و ۴۲۲ میلیون عنوان کرد و گفت: شکات این افراد هم ۷ میلیارد و ۹۰۰ میلیون تومان گذشت کردند. یک میلیارد و ۱۴۴ میلیون تومان نقدینگی خود زندانیان بوده و ۷ میلیارد و ۳۰۰ میلیون تومان اعسار پذیرفته شده است و ۶ میلیارد و ۱۰۰ میلیون تومان پرداخت از طریق ستاد دیه بوده است از منابع مختلف در قالب تسهیلات بانکی و کمک‌های بلاعوض توسط خیران انجام شده است.

مدیرکل زندان‌های فارس اظهار کرد: هم‌اینک یک هزار و ۸۱ نفر زندانی جرائم غیرعمد در زندان‌های استان نگه‌داری می‌شوند که در کشور بیشترین تعداد زندانی مالی را استان فارس به خود اختصاص داده است و این هم یک موضوع مهمی است که همه باید دست به دست هم داده و برای رفع آن بکوشیم.وی بیان کرد: از یک هزار و ۸۱ نفری که اکنون در زندان‌های فارس به دلایل جرائم غیرعمد حضور دارند، یک هزار و ۲۴ نفر آقا و ۵۷ نفر خانم هستند و کل بدهی آنان بیش از ۴۰۰ میلیون تومان است.رئیس کل دادگستری فارس هم در این مراسم بر ضرورت اهتمام به آزادسازی زندانیان جرائم غیرعمد و پرداخت بدهی‌های آنان با همت نیک‌اندیشان تأکید کرد و گفت: باید هرآنچه از دستمان بر می‌آید برای زندانیان جرائم غیرعمد انجام دهیم.حجت‌الاسلام والمسلمین سیدکاظم موسوی، شرکت در امر آزادسازی زندانیان جرائم غیرعمد در نیمه شعبان را کاری فرخنده دانست و گفت: عظمت امشب معادل شب قدر است و خوب است از این فرصت استفاده کنیم.

دادستان عمومی و انقلاب استان فارس نیز در این مراسم گفت: یکی از سئوالاتی که مطرح می‌شود این است که چرا اینقدر به آزادی زندانیان توجه می‌شود. اولین نکته که باید بدان توجه کنیم این است که مردم فارس مردمی فرهنگ‌دوست هستند که خودشان در امور خیر پیشگام می‌شوند.

سیدمصطفی بحرینی اظهار کرد: به طور کلی می‌توانیم زندانیان را به چند دسته تقسیم‌بندی کنیم؛ یکی جرائم خشن، اراذل و اوباش و مخلان امنیت و آسایش و آرامش هستند که این‌ها به هیچ وجه مورد اغماض قرار نگرفته و با قاطعیت در چارچوب قانون با آنان برخورد می‌شود و هیچ‌گونه تسهیلاتی هم به آنان نمی‌دهیم زیرا حضور آنان در جامعه مخل و موجب سلب آرامش و آسایش مردم است و معمولاً برای برخی از اینان امکان بازپروری و اصلاح هم نیست و مناسب‌ترین مکان برای آن‌ها همین زندان است.

وی ادامه داد: دسته دوم زندانیانی هستند که مرتکب جرائم غیرعمد می‌شوند. این‌ها از باب ناچاری دچار خلاف می‌شوند که البته باز هم توجیه‌کننده نیست اما معمولاً این افراد در تأمین معاش خانواده با مشکل مواجه هستند و شرایط به گونه‌ای پیش می‌رود که از سر نیاز دست به جرم می‌زنند و وضعیت بیابین دارند. ما بر این افراد هم درخواست کمک نداریم اما یکسری تسهیلات مانند آزادی مشروط، تعلیق اجرای مجازات و یا سایر مواردی که قانون اجازه می‌دهد، ارائه می‌کنیم.دادستان عمومی و انقلاب فارس بیان کرد: دسته سوم زندانیان مقروض هستند که شامل موارد کیفری و بیشتر حقیقی می‌شوند و این‌ها جرائم غیرعمد هستند و معمولاً در حوادث قهریه و ناخواسته درگیر این مشکلات شده‌اند و ممکن است این مشکلات برای هر کسی هم پیش آید. وی با بیان اینکه برای آزادسازی این زندانیان نیاز به کمک خیران داریم، گفت: حضور این افراد در زندان باعث می‌شود هم هزینه برای دولت، هم خانواده زندانی و هم خود زندانی ایجاد شود و از سوی دیگر آزادی آنان موجب اقدامات بسیار اثرگذار و مثبتی برای جامعه، دولت و خانواده زندانی خواهد شد.

سفیر زیمبابوه در دیدار با معاون هماهنگی امور گردشگری و زیارت استانداری فارس:

استان فارس مسیر توسعه روابط ایران و زیمبابوه خواهد شد

سید محی الدین حسینی ارسنجانی–شهر مردم امعاون هماهنگی امور زائرین و گردشگری استانداری فارس با سفیر کشور آفریقایی زیمبابوه دیدار و مسیر توسعه روابط دو کشور تبیین و بررسی شد. در این دیدار ظرفیتهای همکاریهای دوجانبه مورد بحث و تبادل نظر قرار گرفت.

محمد فرخ زاده در این دیدار با برشمردن ظرفیتهای علمی و دانشگاهی، پزشکی، اقتصادی، صنعتی، کشاورزی، نفت و گاز، تکنولوژی، مراکز نوآوری و شتاب دهی پارک های علم و فناوری برای حمایت از استارتاپ ها، صنایع مستقر در شهرکهای صنعتی و منطقه ویژه اقتصادی در شیراز افزود:از چند سال گذشته استان فارس به عنوان استان معین ارتباط با کشورهای آفریقای انتخاب شده و ابراز امیدواری کرد که این دیدار مقدمه ای برای توسعه روابط تجاری و اقتصادی و تبادل توریست بین طرفین باشد.سفیر زیمبابوه نیز ضمن تشکر از میزبانی فارس در این سفر اظهار داشت: برنامه من در پنج سال حضور در ایران، سفر به استانهای مختلف و ملاقات با مقامات ایرانی و شناخت ظرفیت های کشور ایران است و استان فارس و شهر شیراز یکی از بهترین های این ظرفیت هاست.او همچنین تکنولوژی های پیشرفته ایران را فرصتی برای توسعه روابط و استفاده از دانش ایرانیان در کشور زیمبابوه دانست.سفیر زیمبابوه همچنین بیان داشت: با توجه به نبود نفت و گاز در این کشور نیازمند محصولات پتروشیمی نیز هستیم.او در ادامه افزود: این جلسه و بازدید برای من بسیار مهم بود و به فارس آمدم تا ظرفیتهای آن را بشناسم و در سفر بعدی با تیم تجاری برای عقد تفاهم نامه ها حاضر شویم. فرخ زاده از سفیر زیمبابوه خواست برای شروع روابط دیداری فی ما بین هیاتهای تجاری و رسانه ای دو طرف در فارس و زیمبابوه بصورت عملیاتی هماهنگ و اجرا شود.سفیر زیمبابوه در بخشی از صحبت های خود تصریح کرد:در مدتی که در ایران هستم شاهد تلاش بسیار ایرانی ها برای پیشرفت کشورشان بودم، آنها کاملا تحریمها را بی اثر کرده اند، کشور ما نیز سالهاست تحت تحریم های ظالمانه آمریکا و انگلیس است و اکنون باید پیشرفت ایرانیان را برای مردم کشورم بازگو کنم تا آنها نیز همت خود را برای استفاده از ظرفیت های داخلی افزایش دهند.معاون استاندار فارس نیز در این باره گفت دنیا در چند سال آینده متوجه خواهد شد که ایران به چه ابرقدرتی تبدیل شده است چراکه ما تنها برخی از فعالیت هایمان را رسانه ای کرده ایم، درحالی که ایران در زمینه های مختلف تلاش های بسیاری انجام داده که نتایج آن در چند سال آینده افق روشنی برای همه کشورهای آزادی خواه جهان خواهد بود.دکتر بیرق دار رئیس نمایندگی وزارت خارجه در شیراز نیز در این دیدار ضمن عرض خوش آمد به سفیر زیمبابوه با اعلام خبر لغو یک طرفه ویزای گردشگران ورودی از کشور زیمبابوه گفت: اخیرا جمهوری اسلامی در راستای توسعه صنعت گردشگری و تحکیم روابط، اقدام به لغو روادید در جهت تحکیم روابط با کشورهای دوست از جمله کشور زیمبابوه کرده است.بیرق دار همچنین افزود جمهوری اسلامی ایران ویزای گردشگری را برای هر مسافر در مدت زمان دوهفته به صورت هر شش ماه یک بار لغو کرده و تلاش دارد سقف این روادید را افزایش دهد.معاون استاندار فارس از سفیر این کشور خواست تا آنها نیز درجهت توسعه روابط نسبت به لغو روادید اقدام کنند که با استقبال طرف مقابل روبرو شد. وی با اشاره به اینکه در چند ماه آینده رئیس جمهور زیمبابوه به ایران می آید خاطرنشان کرد شیراز یکی از مقاصد سفر رئیس جمهور زیمبابوه خواهد بود تا قدمهای موثری برای توسعه همکاری دوجانبه برداشته شود.

دفتر صرافی بانک ملی در شیراز افتتاح شد

در آستانه نیمه شعبان، دفتر صرافی بانک ملی در استان فارس در شیراز افتتاح شد و رئیس اتاق بازرگانی فارس از این دفتر بازدید کرد.

محمدصادق حمیدیان در این بازدید گفت: صرافی مطمئن یک رکن مهم و تاثیرگذار در حوزه تجارت بین الملل و بخش صادرات است که تجار و صادرکنندگان ما می توانند با اطمینان بهتر و بیشتری از خدمات این صرافی استفاده کنند. وی افزود: مهمترین انتظارات بخش خصوصی استان از این صرافی حمایت از توسعه صادرات غیرنفتی استان است.حمیدیان با تاکید بر اینکه افتتاح این دفتر اقدام شایسته ای در حوزه اقتصاد استان است اظهارداشت: اتاق بازرگانی فارس برای ارتقای سطح خدمات این صرافی در کنار بانک ملی قرار دارد.در این دیدار ضیایی رئیس دفتر صرافی بانک ملی شعبه شیراز نیز گفت: بانک ملی از دیرباز خدمات ارزی منحصر به فردی را ارائه می داده است که ایجاد این دفتر صرافی در شهر شیراز ضروری و حائز اهمیت بود.وی اضافه کرد: مهمترین و ارزشمندترین سرمایه ما در بانک ملی اعتماد مردم است که تلاش می کنیم در راستای رضایتمندی مشتریان و ارائه خدمات ارزی مناسب اقدامات لازم و به موقع انجام شود.ضیایی ادامه داد: بر اساس سیاست گذاری ها، توسعه عملیات ارزی، خرید و جذب منابع جدید و گسترش و تقویت فعالیت‌های ارزی از اولویت‌های ما در این دفتر صرافی است.در این دیدار حمیدیان رئیس اتاق بازرگانی فارس موانع و مشکلات ارزی و انتظارات فعالان اقتصادی استان را مطرح کرد و مدیران صرافی بانک ملی نیز برای حل مشکلات و موانع مطرح شده راهکارهایی را عنوان کردند.

حمیدیان از اهتمام مدیریت امور شعب بانک ملی ایران در اخذ مجوز و راه اندازی صرافی ملی ایران در شیراز قدردانی نمود.

معاون امور مجلس ریاست جمهوری:

با مجلس توانمند می‌توان کارهای بزرگی انجام داد

به مهارت‌آموزی در دانشگاه‌ها توجه شود

به اعتقاد معاون امور مجلس ریاست جمهوری، مردم نباید به حرف کسانی که دنبال تزریق ناامیدی به جامعه هستند، گوش کنند و باید با حضور جدی در عرصه انتخابات، زمینه تشکیل یک مجلس توانمند را فراهم کنند.

جشن بزرگ میلاد با سعادت منجی عالم بشریت امام زمان (عج) و نشست تبیینی با شرکت خانواده‌های دانشگاهیان و با حضور معاون امور مجلس ریاست جمهوری، در دانشگاه فنی و حرفه‌ای استان فارس در شیراز برگزار شد.

معاون امور مجلس ریاست جمهوری در این مراسم ابتدا به صحبت‌هایی در وصف حضرت موعود(عج) پرداخت و گفت: بزرگان ما وقتی می‌خواهند از حضرت مهدی (عج) سخن بگویند، از آیات قرآن دلیل می‌آورند.

سیدمحمد حسینی افزود: برخی آیات قرآن در این باره واضح و روشن است و در برخی دیگر از آیان نیز با تفسیر آیات به بحث حضور آن حضرت می‌رسیم. ۲۶۰ آیه در وصف ایشان بیان شده است که نیاز به شرح و بیان دارد.

وی گفت: حتی در بیش از ۶۰ کتب روایی اهل سنت، بالغ بر ۵۰۰ حدیث در این باره آمده است و در کتاب‌های آسمانی تورات و انجیل و زبور هم بیان شده است.

حسینی ادامه داد: حکومت حضرت، مختص یک قاره یا گوشه‌ای از جهان نیست و کل زمین را در بر می‌گیرد. ولو اینکه عده‌ای تلاش کنند که این ظهور به تاخیر بیفتد، ظهور حضرت یک امر قطعی است و به مدینه فاضله‌ای که همه کمالات و خوبی‌ها را در خود خواهد داشت، خواهیم رسید.

وی در ادامه سخنان خود به لزوم پرداختن به مهارت‌آموزی در دانشگاه‌ها اشاره کرد و گفت: ما باید به سمت و سویی بریم که دانش‌آموز و دانشجوی ما، کار و مهارتی بلد باشد تا در آینده به مشکل اشتغال برخورد نکند. در همین زمینه در برنامه هفتم توسعه، توجه خاصی به مهارت‌آموزی شده است.

معاون امور مجلس ریاست جمهوری با بیان اینکه شرکت‌های دانش‌بنیان کارهای بزرگی انجام می‌دهند و نشان می‌دهند که اگر اراده و عزم جدی داشته باشیم، راه‌ها باز و هموار می‌شوند، گفت: در گذشته برخی می‌گفتند ما به بن بست رسیده‌ایم و کاری نمی‌توان انجام داد، ولی این دولت در ۳۰ ماه گذشته نشان داده است که با جدیت و مجاهدت و پیگیری کارهای بزرگی را می‌توان انجام داد.

حسینی با اشاره به اینکه کسری بودجه، بدهی‌ها و ناترازی‌ها در زمینه آب، برق، انرژی و سایر مشکلات در حال حل شدن است، گفت: یکی از ضعف‌های دولت، ضعف اطلاع‌رسانی است که آن هم دلیل دارد. چون آن‌قدر حجم خدمات بالا است که نمی‌توان یک به یک به بیان همه آن‌ها پرداخت.

نماینده پیشین مجلس شورای اسلامی در خصوص انتخابات پیش‌رو نیز گفت: عده‌ای روحیه ناامیدی به جامعه تزریق کرده و طوری وانمود می‌کنند که مجلس تاثیری در سرنوشت کشور ندارد. اما بنده که هم در مجلس بوده‌ام و هم در دولت، می‌دانم که مجلس چقدر در قانون‌گذاری و در همه اموری که دولت می‌خواهد پیش ببرد، موثر است.

وی افزود: مجلس قدرتمند است و جایگاه مهمی دارد و ما نباید به این انتخابات بی‌تفاوت باشیم. باید سعی کنیم رای درستی دهیم تا افرادی سرکار بیایند که منافع ملی را به منافع شخصی ترجیح دهند و به‌جای تنش، به دنبال ایجاد همدلی و کار باشند.

معاون امور مجلس ریاست جمهوری با تاکید بر اینکه مجلس ما مجلس سوری و فرمایشی نیست، گفت: قبل از انقلاب، مجلس عملا نقشی نداشت و صرفا اوامر ملوکانه را دنبال می‌کرد. حتی حالا هم کشورهایی مثل انگلیس، فرانسه و آلمان که خودشان را مهد تمدن می‌دانند، مجلسشان آن تاثیرگذاری لازم را ندارد. در آمریکا هم وقتی که رئیس جمهور می‌تواند یک‌طرفه مصوبات مجلس را وتو کند، یعنی اینکه مجلس کارایی لازم را ندارد.

حسینی افزود: با توجه به این نکات، متوجه می‌شویم که مجلس ما جایگاه رفیعی دارد و اگر نیروهای توانمند به آن وارد شوند، می‌توان کارهای بزرگی انجام داد.

وی در پایان گفت: درست است که انقلاب ما دستاوردهای زیادی داشته است اما کاستی‌های زیادی هم داریم. گاهی افراد ناکارآمد انتخاب شده‌اند که باعث شده حرکت مملکت به سوی پیشرفت کند شود، بنابراین نیاز به اقتدار، امنیت و وحدت داریم و همه باید مشارکت فراگیری در انتخابات ۱۱ اسفند داشته باشیم.

رئیس دانشگاه پیام‌نور فارس:

«رای دادن» شکر نعمت حق تعیین سرنوشت است

رئیس دانشگاه پیام‌نور استان فارس اعتقاد دارد که رای دادن، شکر نعمت حق تعیین سرنوشت است که در جمهوری اسلامی به مردم واگذار شده است.

محسن جاجرمی‌زاده در پاسخ به این سئوال که چرا باید رای بدهیم، گفت: بزرگترین هدیه‌ای که خدای متعال به ما داده، این است که می‌توانیم سرنوشتمان را خودمان تعیین کنیم. این نعمت فقط به انسان داده شده است و باید از آن استفاده کنیم .

وی با بیان اینکه نظام جمهوری اسلامی زمینه برخورداری از این هدیه بزرگ الهی را برای مردم فراهم کرده است، گفت: در نظام‌های طاغوتی چنین چیزی وجود ندارد. در نظام‌های سرمایه‌داری هم مردم در معرض تبلیغات سرمایه‌داران قرار می‌گیرند و این اختیار به نوعی دیگر از آن‌ها سلب می‌شوند و عملا این خودشان نیستند که تصمیم می‌گیرند. اما این فضای انتخاب آزاد و عادلانه را جمهوری اسلامی فراهم کرده است و باید شکرش را به جا بیاوریم تا بتوانیم استقلال کشورمان را در همه ابعاد حفظ کنیم.

رئیس دانشگاه پیام‌نور فارس تاکید کرد: ما رو به جلو هستیم و نباید این حرکت متوقف شود که یکی از این راه‌ها، دانستن قدر توان انتخاب است.

وی در ادامه به مشکلات معیشتی مردم اشاره کرد و گفت: بخشی از این موضوع، به ندانم‌کاری‌های امثال بنده به عنوان مسئول و مدیر در جامعه برمی‌گردد. یک بخش دیگرش هم فشار جهانی است که در این ۴۵ سال روی جامعه ما فشار آورده است. هیچ ملتی مثل ایران در این مدت در تحریم‌ها و فشارهای اقتصادی، امنیتی، نظامی و فرهنگی نبوده است.

جاجرمی‌زاده افزود: امروز مشاهده می‌کنیم دشمنان چقدر پول خرج می‌کنند که خانواده‌های ما را از هم بپاشانند. کانال‌های ماهواره‌ای رایگان گذاشته‌اند که علیه بنیان خانواده در کشور ما اقدام کنند. آیا آن‌ها دل‌شان برای ما می‌سوزد؟ یا این‌که می‌خواهند فکر و اعتقاد ما را بشکنند؟ متاسفانه تا حدودی موفق هم شده‌اند، چون خودمان در برخی مسائل ضعیف عمل کرده‌ایم.

وی گفت: ما در حال صعود از یک کوه هستیم و در این راه ممکن است به صخره و دره هم برخورد کنیم. اما مهم این است که داریم بالا می‌رویم. وضعیت ما با ۴۵ سال قبل قابل مقایسه نیست و این مرهون شرایطی است که جمهوری اسلامی فراهم کرده است.

رئیس دانشگاه پیام‌نور فارس تصریح کرد: هنوز نتوانسته‌ایم بخش زیادی از استعدادهایمان را شکوفا کنیم، اما در بسیاری زمینه‌ها هم رشد زیادی داشته‌ایم. جوانان ما شرکت‌های دانش بنیان تاسیس می‌کنند، به قطب پزشکی منطقه تبدیل شده‌ایم و در ابعاد نظامی و امنیتی پیشرفت فراوانی داشته‌ایم، اما جو را مسموم می‌کنند تا مردم این چیزها را نبینند.

رئیس دانشگاه پیام نور فارس در پایان تاکید کرد: با توجه به تمامی این مسائل، لازم است که پای صندوق برویم، رای بدهیم و از این حق تعیین سرنوشت استفاده کنیم .

WWW.SHAHRMARDOMDAILY.IR
شهر مردم
فارس
روزنامه صبح شهر مردم
دوشنبه ۷ اسفند ۱۴۰۲ ■ ۱۶ شعبان ۱۴۴۵ ■ سال نهم ■ شماره ۱۰۲۰

سرپرست اداره‌کل راهداری فارس خبر داد:

جابه‌جایی بیش از ۳۲ میلیون تن کالا از مبادی فارس

سرپرست اداره‌کل راهداری و حمل و نقل جاده‌ای فارس از جابه‌جایی بیش از ۳۲ میلیون تن کالا از مبادی استان فارس در ۱۱ ماهه نخست سال جاری خبر داد.

محسن عمادی، با بیان این مطلب که تعداد بارنامه‌های صادره در استان فارس طی ۱۱ ماهه سال جاری نسبت به مدت مشابه در سال گذشته ۱۰ درصد رشد داشته است، تأکید کرد: طی این بازه زمانی بیش از ۲ میلیون و ۴۱۱ هزار بارنامه توسط شرکت‌های حمل و نقل فعال کالا در استان فارس صادر شده است.سرپرست اداره‌کل راهداری و حمل و نقل جاده‌ای فارس هم چنین گفت: میزان افزایش جابه‌جایی کالا طی ۱۱ ماهه سال جاری نسبت به مدت مشابه سال گذشته ۱۱ درصد رشد داشته است.

وی اظهار کرد: سیمان، اوره، انواع بنزین، گوجه فرنگی، آهن اسفنجی، خاک نسوز، گازوئیل، سیمان فله، شمش فولاد، سنگ لاشه کالاهای عمده جابه‌جا شده در این بازه هستند.

عمادی در ادامه با قدردانی از تلاش‌های شبانه‌روزی رانندگان سخت‌کوش و فعالان حوزه حمل و نقل اظهار کرد: ۲۹۰ شرکت فعال حمل و نقل کالا در استان فارس مشغول به فعالیت هستند و رانندگان توجه داشته باشند قبل از اقدام به بارگیری و حین سفر قوانین و مقررات مربوط به این حوزه را با دقت رعایت کنند تا مشکلی متوجه آنان نشود.

به گفته وی، هم‌استانی ها، رانندگان و صاحبان کالا می‌توانند هرگونه مشکل و شکایات خود را از طریق سامانه ۱۴۱ به منظور رسیدگی به این اداره‌کل اطلاع دهند.

رئیس هیئت نظارت فارس:

برخورد با هزینه‌های اضافه تبلیغات

تخلفات انتخاباتی در فارس چشمگیر نیست

رئیس هیئت نظارت بر انتخابات فارس با اشاره به اهمیت پایبندی به قانون در انتخابات گفت: نامزدهای انتخاباتی که در حال تلاش برای راهیابی به مرجع قانون‌گذاری کشور هستند باید پایبند به قانون باشند و این شاخصه مهم شخصیتی داوطلبان در انتخاب نامزد اصلح از سوی مردم مدنظر قرار بگیرد.حجت‌الاسلام و المسلمین سیدکاظم موسوی، در برنامه رادیویی «گفتمان» به تشریح نقش دستگاه‌های نظارتی و شورای نگهبان در برگزاری انتخابات و تبلیغات نامزدها پرداخت و اظهار کرد: از ماه‌ها قبل در حال تلاش برای برگزاری یک انتخابات سالم، پر شور و رقابتی هستیم و پس از اعلام نتایج تأیید صلاحیت‌ها از سوی شورای نگهبان، چینش ناظرین در سطح استان در دستور کار قرار گرفت که در حال حاضر در مرحله فراگیری آموزش‌های لازم هستند، چرا که فارس یکی از استان‌های پهناور در حوزه برگزاری فرایند انتخابات است و مقدمات و تمهیدات بسیاری صورت گرفته است.

رئیس هیئت نظارت استان فارس اظهار کرد: هماهنگی ناظرین و برگزاری جلسات با مجریان، برگزاری مانورهای مختلف برای آمادگی کامل و رصد تمام جلسات توسط شورای پیشگیری از تخلفات و جرایم انتخاباتی دادگستری استان فارس به جهت پیشگیری از هر گونه اقدام تخلفاتی از دیگر اقدامات انجام شده است و نتایج نشان داد آمادگی کلیه عوامل برگزاری انتخابات در سطح مناسبی قرار دارد.

وی افزود: تبلیغات رسمی داوطلبان مجلس خبرگان رهبری به مدت دو هفته است و این موضوع در جریان است و زمان تبلیغات داوطلبان دوازدهمین انتخابات مجلس شورای اسلامی نیز از روز پنجشنبه آغاز می‌شود و تا ۲۴ ساعت قبل از زمان برگزاری انتخابات یعنی روز یازدهم اسفندماه در جریان خواهد بود.موسوی همچنین با تاکید بر اینکه نمایندگان باید محاسن، برنامه‌ها و طرح‌های خود را بیان و از تخریب چهره‌های رقیب پرهیز کنند، اضافه کرد: دادگستری استان فارس در راستای اجرای مقررات انتخابات و تکلیف قانونی خود در قالب شوراهای پیشگیری از جرائم و تخلفات انتخاباتی با جدیت بر این موضوع نظارت دارد.رئیس کل دادگستری فارس کرد: در سطح استان فارس ۱۸ هزار ناظر بر بر انتخابات نظارت دارد و روزانه گزارشات رصد می‌شود و افرادی که در چارچوب قانون حرکت نکنند در راستای پیشگیری از ادامه و تکرار تخلفات به آن‌ها تذکر داده می‌شود.وی همچنین به رعایت ضوابط قانونی فعالیت طرفداران نامزدهای انتخابات اشاره و تاکید کرد: اگر قرار به معرفی و تبلیغ به نفع نامزدهای انتخاباتی است این امر باید در چارچوب مقررات باشد.موسوی اظهار کرد: بدون تردید تخریب و اهانت مسیر صحیحی جهت موجه جلوه دادن افراد نیست بنابراین فعالان عرصه انتخابات و طرفداران نامزدها تلاش کنند محاسن، شخصیت و علمیت داوطلب مورد نظر خود را برای مردم بیان کنند و چنانچه اطرافیان نامزدها اقدامی خلاف قانون انجام دهند موجب مسئولیت کیفری برای نامزدها نیز خواهد بود.رئیس شورای قضایی استان فارس تاکید کرد: دین این اجازه را نداده است که هر حرفی را نسبت به دیگران بازگو کنیم، لذا در بستر فضای مجازی، طرفداران و اطرافیان داوطلبان مراقب باشند و هر حرفی را در فضای مجازی اعلام نکنند، چرا که برخی مطالب ممکن است مصداق محتوای مجرمانه باشد.

موسوی افزود: فضای انتخاباتی استان کاملاً پر شور است، به گونه‌ای که در برخی شهرستان‌ها اقبال مردم به حضور در انتخابات زیاد است و رقابت کاملاً شکل گرفته است.

رئیس هیئت نظارت استان فارس اضافه کرد: با توجه به انتشار لیست‌ها این موضوع را شاهد هستیم که از تمام طیف‌های جامعه در انتخابات پیش رو نامزد حضور دارد.

وی در بخش دیگری از سخنان خود اظهار کرد: در این روزها همه وظیفه دارند مردم را ترغیب به حضور در انتخابات کنند و اگر گلایه‌ای از برخی عملکردها وجود دارد اکنون زمان طرح آن و بهره‌برداری منفی از آن نیست.

***تخلفات انتخاباتی در فارس چشمگیر نیست**

موسوی از تذکر به برخی از داوطلبان خبر داد و بیان کرد: این در حالی است که تلاش ما بر این است تا جایی که امکان دارد از هرگونه تشکیل پرونده امتناع شود، اما با تذکراتی که داده شده است تخلفات در سطح استان چشمگیر نیست.

این مقام مسئول استان فارس تاکید کرد: داوطلبان در حال راهیابی به مرجع قانون‌گذاری کشور هستند و باید پایبندی آنان به قانون یکی از شاخصه‌های شخصیتی داوطلبان باشد و مردم نیز این شاخصه مهم را در انتخاب خود مد نظر قرار دهند.رئیس کل دادگستری فارس با اشاره به اینکه اگر ملاک همه قانون باشد مشکلی پیش نخواهد آمد، تصریح کرد: فردی که بخواهد از قانون تخطی کند و برای خود و دیگران مشکل ساز باشد، دادگستری ناچار است به تخلفات و جرایم او رسیدگی کند.وی همچنین در خصوص تخلفات حوزه فضای مجازی، یادآور شد: با توجه به اینکه عمده تبلیغات در فضای مجازی اعم از پیام‌رسان‌های داخلی و خارجی است، برخی از تخلفات، بداخلاقی‌ها، توهین و تهمت‌ها را در فضای مجازی شاهد هستیم و توصیه مؤکد ما که مقام معظم رهبری نیز بر آن توصیه داشتند این است که تهمت زنی در فضای مجازی به شدت پرهیز کنیم ؛ چرا که باعث بی برکتی انتخابات می‌شود. لذا باید خود مراقبتی در دستور کار همه طرفداران نامزدهای انتخاباتی قرار گیرد.رئیس ستاد پیگشیری از جرائم و تخلفات انتخاباتی استان فارس تصریح کرد: کمیته رصد فضای مجازی دادگستری استان فعال شده است و با همراهی پلیس فتا استان فارس و سایر نهادهای مسئول پیگیری لازم در حال انجام است و در صورتی که افراد بداخلاقی انتخاباتی داشته باشند شناسایی می‌شوند و با آن‌ها مطابق قانون برخورد می‌شود.

رئیس هیئت نظارت بر انتخابات استان فارس بیان کرد: اگر مردم در هر نهاد مرتبط با حوزه انتخابات و در دفاتر نظارتی استان‌ها جرایمی چه در فضای مجازی و چه در فضای حقیقی مشاهده کردند، می‌توانند گزارش‌های خود را به دفاتر نظارتی که در تمام شهرستان‌های استان ایجاد شده است، اعلام کنند.

وی اظهار کرد: مردم می‌توانند تخلفات را به دادستان‌ها و یا رؤسای دادگستری در شهرستان‌ها که مسئول پیشگیری از جرایم تخلفات انتخاباتی هستند، گزارش دهند.

رئیس کل دادگستری استان فارس تأکید کرد: سامانه سجام قوه قضائیه، سامانه پیامکی ۰۶۶۰۰۰۹۹۷۹۱ و شماره ۳۲۳۳۵۵۴۴ از دیگر راه‌های ارتباطی برای اعلام تخلفات انتخاباتی است که این راه های ارتباطی توسط معاونت اجتماعی دادگستری استان فارس به صورت روزانه مورد بررسی و پیگیری قرار می‌گیرد.موسوی همچنین گفت: مردم اطمینان داشته باشند که اگر شاهد جرم و یا تخلف بودند تمام موارد منعکس شده به دادگستری استان پیگیری خواهد شد. چرا که اراده ما بر برگزاری انتخابات سالم است.وی ادامه داد: رسیدگی به تخلفات انتخاباتی وظیفه دادگستری است و این نهادی است که وظیفه برخورد با مجرم و متخلفان را دارد و با شعب ویژه‌ای که در دادگستری تعیین شده است، گزارشات رصد می‌شود و با افرادی که بخواهند از مدار قانون خارج شوند، برخورد می‌شود.

رئیس هیئت نظارت استان فارس در ادامه گفت: دادگستری استان فارس از تشکیل پرونده برای هیچ فردی خوشحال نخواهد شد، اما اگر ناچار باشیم و این موضوع را شاهد باشیم که عده‌ای درصدد هستند تا فضای سالم انتخابات را آلوده کنند، با آن‌ها برخورد می‌شود.رئیس کل دادگستری استان فارس از مردم خواست در صورت ملاحظه هرگونه خرج‌های اضافه و خارج از ضابطه، گزارشات خود را به مراجع ذیصلاح اعلام کنند و گفت: با هزینه‌های گزافی که برای ورود به جایگاه قانون‌گذاری می‌شود نامزدها وام‌دار عده‌ای خواهند شد.

وی اظهار کرد: در قانون انتخابات این موضوع پیش‌بینی شده است و افرادی که خرج‌های اضافه و بیهوده دارند معرفی و با آن‌ها مطابق ضوابط برخورد می‌شود.

معاون توسعه مدیریت و منابع استانداری فارس:

ثبت‌نام مرحله دوم آزمون استخدامی طرح شهید «زین‌الدین» در فارس

معاون توسعه مدیریت و منابع استانداری فارس از ثبت‌نام و برگزاری آزمون مرحله دوم آزمون استخدامی طرح شهید «زین‌الدین» استان فارس خبر داد.محسن نعمتی؛ از ثبت‌نام مرحله دوم آزمون استخدامی طرح شهید «زین‌الدین» استان فارس خبر داد و گفت: با عنایت به بیانات رهبر معظم انقلاب مبنی بر جوان‌سازی دولت و تشکیل دولت جوان انقلابی و با توجه به دستور موکد رئیس جمهور مبنی بر ساماندهی نیازهای واقعی دستگاه‌های اجرایی با جهت‌گیری ارتقای بهره‌وری منابع انسانی و ارائه خدمت مناسب به مردم شریف استان مجوز استخدام پیمانی ۱۳۰ نفر از جوانان مومن، نخبه، انقلابی به این استان از طریق برگزاری آزمون استخدامی استانی از بین نیروهای بومی و واجدین شرایط برای استخدام در جایگاه‌های سازمانی اختصاصی، تخصیص یافت.وی افزود: در مرحله اول تعداد ۱۰۶ سهمیه بین ۱۰ دستگاه استان به ترتیب اداره‌کل جهاد کشاورزی، مرکز تحقیقات کشاورزی، آموزش کشاورزی و منابع طبیعی، اداره‌کل منابع طبیعی و آبخیزداری استان، شرکت برق منطقه‌ای، شرکت آب منطقه‌ای، اداره‌کل صنعت، معدن و تجارت، سازمان مدیریت و برنامه‌ریزی، اداره‌کل راه و شهرسازی استان، اداره‌کل راه و شهرسازی لارستان توزیع شده است و آزمون جذب فرمانداری‌ها و بخشداری‌های تابعه استان به همراه دفترچه وزارت کشور منتشر خواهد شد.

نعمتی با اشاره به شرایط ثبت‌نام این آزمون، بیان کرد: متقاضیان می‌توانند با مراجعه به سامانه مرکز آزمون جهاددانشگاهی به نشانی www.hrtc.ir تا تاریخ ۱۰ اسفند ماه سال ۱۴۰۲ نسبت به دریافت دفترچه آزمون اقدام و با رعایت شرایط احراز، ثبت‌نام کنند. این آزمون همزمان با ۱۹ استان در سطح کشور توسط جهاددانشگاهی در تاریخ ۳۱ فروردین‌ماه سال ۱۴۰۳ برگزار خواهد شد.

معاون استاندار فارس اظهار کرد: کارت ورود به جلسه نیز در تاریخ ۲۸ فروردین‌ماه سال ۱۴۰۳ در سامانه مرکز آزمون جهاد دانشگاهی قابل دریافت خواهد بودو همچنین متقاضیان پس از شرکت در آزمون کتبی به میزان ۵ برابر ظرفیت جهت مصاحبه تخصصی و انجام ارزیابی صلاحیت‌های عمومی و تکمیلی دعوت خواهند شد و پس از احراز شایستگی به استخدام دستگاه‌های دولتی مورد اشاره در خواهند آمد.

رئیس پلیس راهور فارس خبر داد:

اجرای طرح ترخیص خودروهای توقیفی به‌مناسبت نیمه شعبان در فارس

رئیس پلیس راهور استان فارس از اجرای طرح ترخیص خودروهای توقیفی به‌مناسبت نیمه شعبان میلاد با سعادت حضرت مهدی(عج) خبر داد.

صادق سلیمی ضمن تبریک فرا رسیدن نیمه شعبان و میلاد با سعادت حضرت مهدی (عج)، اظهار کرد: برابر اعلام پلیس راهور فراجا و با عنایت به میلاد مبارک امام زمان (عج)، در نظر است از روز شنبه، ۵ اسفندماه تا پایان روز پنج‌شنبه، ۱۷ اسفندماه (به مدت ۲ هفته)، طرح ترخیص فوق‌العاده وسایل نقلیه توقیفی به استثنای وسایل نقلیه‌ای که دارای سابقه پرونده‌های قضایی مفتوحه و یا شکایت‌دار هستند، اجرا شود.

وی افزود: در این طرح مقرر است در تمامی مصادیق توقیف وسایل نقلیه صرفاً مرتبط با تخلفات و جرائم رانندگی، زمان توقیف به حداقل ممکن تقلیل و وسایلی که در حال طی مدت توقیف هستند، ترخیص شوند.سلیمی گفت: همچنین در نظر است با همکاری بنیاد تعاون فراجا شرایط و ساز و کار تقسیط جرائم را برای متقاضیان ترخیص وسایل نقلیه توقیفی در مدت ۲ هفته (زمان اجرای طرح) با پرداخت یک ساله فراهم شود.رئیس پلیس راهور استان فارس از دارندگان و مالکان این‌گونه وسایل نقلیه توقیفی در پارکینگ‌ها خواست تا برای ترخیص وسیله نقلیه خود به همراه سایر مدارک به دفاتر پلیس +۱۰ سراسر استان مراجعه و نسبت به ترخیص خودرو با تقسیط مبلغ جرایم اقدام کنند.

در شهر

در مراسم رونمایی از مرکز نوآوری و فناوری شهرداری شیراز مطرح شد؛

نظارت بیشتر بر نگین سبز شیراز به کمک هوش مصنوعی

استاندار فارس:

رفع معضلات فرهنگی و اجتماعی شهر تبدیل به سفارش پژوهش شده و در اختیار شرکتهای دانش بنیان و دانشگاه قرار گیرد

جلال الدین عرفانی– شهر مردم | استاندار فارس، در آیین افتتاح مرکز نوآوری و فناوری شهرداری شیراز و همزمان با انعقاد تفاهم نامه همکاری مشترک توسعه زیست بوم فناورانه و نوآورانه با دانشگاه های شیراز، گفت: این کار، جای تقدیر دارد و ۵ میلیارد تومانی که اینجا شهرداری سرمایه گذاری کرده، خیلی بیشتر از آن ۵۰ هزار میلیارد تومان افتتاح و کلنگ زنی پروژه ها، اثر گذار است.

محمد هادی ایمانیه، تصریح کرد: بزرگترین نعمت خدا، فکر و خلاقیت است و اگر انسان از سایر مخلوقات متمایز است، به خاطر چشم، گوش و زور نیست و قطعا موجوداتی در دنیا وجود دارند که چشمان تیزبین تر و قدرت بیشتری دارند، اما وجه تمایز انسان، داشتن قدرت تفکر و عقلانیت است.

استاندار فارس، گفت: راه اندازی این مرکز، بستری است تا دانشجویان و استادان ما که فکرهای بزرگ دارند، افکار خود را عملیاتی کنند و اگر به این ظرفیتها، بها بدهیم، با همین فکرهای خلاقانه، حتی می توان برای رسیدن به توسعه بیشتر، از راه های میان بر هم استفاده کرد.

وی، تصریح کرد: اگر نمودار پیشرفت علمی جهان را ببینیم، تا قبل انقلاب، رو به نزول بودیم و بعد انقلاب، رو به صعود رفتیم و این حرکتها، نشان می دهد که سرعت پیشرفت ما بالاست، گرچه هنوز در جایگاه خوبی نیست.

وی، از هم افزایی به عنوان نکته قابل توجه دیگر، در این زمینه یاد کرد و با اشاره به ظرفیتهای دانشگاهی و علمی بالای استان و شیراز، خواستار هم افزایی دستگاه های مختلف، در مسیر پیشرفت شد.

استاندار فارس، گفت: خواهش من این است که رفع معضلات فرهنگی و اجتماعی شهر، تبدیل به سفارش پژوهش شده و در اختیار شرکتهای دانش بنیان و دانشگاه گذاشته شود، به عنوان مثال، برای مسائلی مانند ترافیک، بدون افزایش پلیس، شاید بتوان با استفاده از تکنولوژی روز و این شرکتها، کاری انجام داد.

وی، با اشاره به اجرای نظام پیشنهادات، به عنوان یکی از راهکارهای اساسی در این مسیر، از افزایش فضای سبز، رسیدگی به مسایل حاشیه شهر، آسیب های اجتماعی طلاق و اعتیاد، بیماریهای غیر واگیر که شایع ترین علت مرگ هستند، به عنوان برخی مسایلی یاد کرد که می شود با استفاده از خلاقیت دانشجویان و اساتید دانشگاه، راهی برای رفع آنها پیدا کرد و گفت: امروز با استفاده از علم روز، می شود تا ۷۰ درصد این مرگ و میرها را کاهش داد و سن امید به زندگی را ۲۰ تا ۳۰ سال، بیشتر کرد و اینها با پیشگیری قابل انجام است، همانگونه که بعد از انقلاب، سن امید به زندگی، تا ۲۴ سال بیشتر افزایش یافت.

رئیس شورای شهر شیراز هم گفت: در جلسه امروز، از ۷۲ رویکرد، ۵ تا به نمایش گذاشته شد که یکی از آنها، حرکت در مسیر علم و فناوری و دستیابی به شهر هوشمند است، سید ابراهیم حسینی، افزود: یکی دیگر از مسائل امروز، امضا تفاهم نامه میان دانشگاه شیراز و شهرداری است و بخش دیگری، نگاه بلند پروازانه شورا در مسیر توسعه شهر است و آنچه اتفاق می افتد، حاصل این بلند پروازی است و در حوزه مدیریت شهری، در حال ایجاد زیرساختهایی هستیم تا یک شهر مدرن و هوشمند را در آینده، داشته باشیم. شهرداری شیراز هم در این مراسم، گفت: عملیات اجرای ساختمان سازمان فاوا شهرداری، از سال ۹۴ شروع شد و سازمان از ساختمان کلنگی و قدیمی در خیابان نشاط، به این محل انتقال یافت.محمد حسن اسدی، با اشاره به اجرای مریض داده ها و دیتا سنتر شیراز در آینده در این محل، از نوآوری به عنوان یکی از مهمترین مسایل روز، یاد کرد و افزود: زمانی اگر می خواستند از قدرت بگویند، قدرت یک مشاور را در تولید فولاد و صنایع بزرگ می دیدند، اما از ۲۰ سال قبل، دیگر کشورها به سمت تولید فولاد نمی روند، بلکه فکر تولید می کنند و اینجا می تواند تقاطعی باشد که فکرهای خوبی رقم بخورد و دانشگاه ها و سپاه، می توانند از این فضا، استفاده کنند.

اسدی، گفت: امروز زمان، خیلی مهم است و فناوری، زمان را کوتاه می کند، امروز، کشور ژاپن را قیمت گذاری کردند و گفتند ارزش این کشور، دو و نیم برابر بودجه کل دنیا است و این ارزش فناوری، نرم افزار و تولید فکر است نه تولید فولاد؛ شاید ما در این مسیر، با ژاپن فاصله زیادی داریم، اما باید از جایی شروع کنیم.

***افتتاح مرکز نوآوری و فناوری شهرداری شیراز در راستای حمایت از هسته های فناور، شرکتهای دانش بنیان و نخبگان**

رئیس سازمان فناوری، اطلاعات و ارتباطات شهرداری شیراز، هم ضمن ارایه گزارشی از فعالیت های این سازمان، گفت: امروز، شاهد افتتاح مرکز نوآوری و فناوری شهرداری شیراز هستیم که در راستای حمایت از هسته های فناور، شرکتهای دانش بنیان و نخبگان، رونمایی می شود تا محصولاتی که برخی از آنها تولید می کنند، هم در صنعت و هم شهرداری ها، استفاده شود.

حجت رئیسی، با اشاره به اینکه شهرداری ها، ۳۰۰ وظیفه خدمت رسانی به شهروندان را دارند، افزود: ما امید داریم، از شرکتهایی که اینجا راه اندازی می شود، در زمینه IT و موارد دیگر، ما را یاری دهند.

وی، اضافه کرد: این مرکز، با اعتبار ۳و نیم میلیارد تومان و مساحت ۵۰۰ مترمربع، آماده سازی و تجهیز شده و هم اکنون، ۷ شرکت دانش بنیان در آن، مستقر شدند.

رئیسی، تصریح کرد: با توجه به معرفی شیراز، به عنوان پایتخت زیست محیطی آسیا که مهمترین علت آن، وجود باغات قصردشت است، یکی از شرکت هایی که در اینجا، مستقر شده، در حال تهیه پروژه ای است که با استفاده از هوش مصنوعی، بر تغییر و تحولاتی که در باغات قصردشت، رخ می دهد، نظارت می کند و انشاالله در روز ۱۵ اسفند، همزمان با روز درختکاری، این طرح نیز کلید می خورد.

در بازدید از عملیات اجرایی پل شهدای مهدی‌آباد و محور جنوبی بلوار نواب صفوی مطرح شد؛

تداوم پروژه‌های عمرانی بدون وقفه

پل شهدای مهدی‌آباد طبق برنامه پیش می‌رود

بازدید از عملیات اجرایی پل شهدای مهدی‌آباد و محور جنوبی بلوار نواب صفوی با حضور شهردار کلان‌شهر شیراز، رئیس کمیسیون عمران، حمل‌ونقل و ترافیک شورای اسلامی شهر شیراز و جمعی دیگر از مقامات مسئول در حوزه مدیریت شهری برگزار شد.

در این بازدید شهردار کلان‌شهر شیراز با تبریک فرارسیدن اعیاد مبارک شعبانیه و روز مهندس از تداوم ساخت پروژه‌های عمرانی بدون وقفه خبر داد.

محمدحسن اسدی با تقدیر از کارکنان سخت‌کوش مدیریت شهری که در تمامی ایام سال کمر همت به آبادانی شهر بسته‌اند، اظهار کرد: عملیات بتن‌ریزی پل شهدای مهدی‌آباد به همت سازمان عمران و بازآفرینی شهرداری شیراز انجام می‌شود.وی از بازدید مداوم از پروژه‌های عمرانی در سطح کلان‌شهر شیراز خبر داد و افزود: سازمان عمران و بازآفرینی شهرداری شیراز کارنامه درخشانی در پیشبرد پروژه‌های مختلف دارد.این مقام ارشد مدیریت شهری شیراز با تأکید بر این موضوع که پروژه‌های محرومیت‌زدایی نقش ارزنده‌ای در ارتقای کیفیت زندگی شهروندان دارند، اظهار کرد: جهش عمرانی در شیراز به یک واقعیت تبدیل‌شده و امروز هیچ پروژه تعطیل یا نیمه تعطیلی در سطح شهر نداریم.اسدی بیان داشت: بنابرتاکید شورای اسلامی شهر شیراز تمرکز، دوچندانی بر مناطق کم برخوردارکرده و به‌واسطه اجرای پروژه‌های مختلف می‌کوشیم تا غبار محرومیت را با تلاش خستگی‌ناپذیر بزداییم.شهردار کلان‌شهر شیراز در بخش پایانی سخنانش ابراز امیدواری کرد: پل شهدای مهدی‌آباد بر اساس برنامه زمان‌بندی‌شده به بهره‌برداری برسد. در ادامه این بازدید رئیس کمیسیون حمل‌ونقل، ترافیک و عمران شورای اسلامی شهر شیراز از اجرای پروژه‌های عمرانی بر اساس نیاز هر نقطه از کلان‌شهر شیراز خبر داد. رضا محمدیان با تبریک به مناسبت میلاد باسعادت حضرت ولیعصر(عج) افزود: پل مهدی‌آباد بر رودخانه چنار راهدار واقع‌شده و نقش مهمی در ایمن‌سازی مسیر و بهبود مسیر دسترسی به شهرک‌های جنوب کمربندی شیراز دارد.وی خاطرنشان کرد: در مشهرداری منطقه ۹ شیراز بیش از هفت کیلومتر بزرگراه و مسیر جدیدالاحداث داریم که بلوار نواب صفوی جنوبی و بلوار پرتو از مهم‌ترین آن‌ها هستند.رئیس کمیسیون حمل‌ونقل، ترافیک و عمران شورای اسلامی شهر شیراز با اعلام این خبر که پل شهدای مهدی‌آباد تا سال آینده به بهره‌برداری خواهد رسید، اظهار کرد: مدیریت شهری بر اساس نیاز هر منطقه اقدام به تعریف و اجرای پروژه‌های مختلفی در حوزه‌های محرومیت‌زدایی، حمل‌ونقل، فضای سبز و گسترش فضاهای فرهنگی و ورزشی کرده است.محمدیان با تأکید بر این موضوع که پروژه‌های محرومیت‌زدایی در مناطق کم برخوردار تسریع می‌شوند، اظهار داشت: در شهرداری منطقه ۹ شیراز طرح‌های عمرانی متنوعی نظیر احداث زمین چمن مصنوعی، بهسازی و احداث بوستان‌ها، بهسازی پیاده راه‌ها، احداث ایستگاه آتش‌نشانی و ساختمان مدیریت بحران در حال اجرا است و در سال آینده به بهره‌برداری می‌رسند.در ادامه این بازدید رئیس سازمان عمران و بازآفرینی فضاهای شهری شهرداری شیراز از اجرای عملیات بتن‌ریزی شالوده پل شهدای مهدی‌آباد خبر داد. علی حسین عباسی با تشریح جزییاتی از این پروژه افزود: طول و عرض پل شالوده ضلع شمالی ۴۵ متر و عرض ۷ متر است که این فونداسیون ۲۲ شمع دارد وی افزود: در راستای اجرای این پروژه با مشکلاتی نظیر روان آب که باعث آبگیری محل شالوده‌ها است روبرو هستیم که با اتخاذ تدابیر ویژه‌ای بر این چالش‌ها غلبه می‌کنیم. رئیس سازمان عمران و بازآفرینی فضاهای شهری شهرداری شیراز ابراز امیدواری کرد که در ۴ ماه آینده عملیات ساخت عرشه پل شهدای مهدی‌آباد آغاز شود.بنابراین گزارش، اتصال شهرک‌های مهدی‌آباد، سامان، حجت‌آباد و همچنین تسهیل عبورومرور شهروندان از جمله اهداف ساخت این پروژه است.

سخنگوی شهرداری شیراز در بیست‌ونهمین گزارش هفتگی عملیات آسفالت اعلام کرد؛

آسفالت بیش از ۱۵۰۰۰ مترمربع معابر طی هفته بیست‌ونهم در شیراز

سخنگوی شهرداری شیراز گفت: در طول هفته بیست‌ونهم، ۱۵ هزار و ۸۶۲ مترمربع معابر مناطق این کلان‌شهر به میزان ۱ هزار و ۹۹۰ تُن آسفالت شده است.

رضا جاویدی با اعلام میزان آسفالت انجام‌شده در طول هفته بیست‌ونهم اظهار کرد: در هفته گذشته ۱۵ هزار و ۸۶۲ مترمربع معابر مناطق این کلان‌شهر به میزان ۱ هزار و ۹۹۰ تُن آسفالت شده است.

وی در ادامه به تفکیک جزئیات و مساحت معابری که عملیات درزگیری، لکه‌گیری، روکش آسفالت در معابر زیرسازی شده، پرداخت و گفت: عملیات درزگیری در کمربندی جنوب توسط معاونت فنی و عمرانی و لکه‌گیری آسفالت در سطوح مناطق ۲، ۴، ۵، ۶، ۷، ۸، ۹ و ۱۰ صورت گرفته است.

روکش آسفالت در معبر آسفالت قدیمی در کوچه ۱ بلوار محیط بان در منطقه ۹ و روکش آسفالت در معبر خاکی (زیرسازی شده) در پروژه بزرگراه سرلشکر شهید استوار از پروژه‌های سازمان عمران و بازآفرینی فضاهای شهری نیز انجام‌شده که این مقام مدیریت شهری شیراز در حوزه ارتباطات به آن اشاره کرد.جاویدی گفت: طی ۲۹ هفته سپری‌شده از آغاز جهش آسفالت، تاکنون یک‌میلیون و ۳۸۵ هزار و ۲۰۷ مترمربع از معابر مناطق این کلان‌شهر با میزان ۱۷۶ هزار و ۷۴۵ تُن آسفالت انجام‌گرفته است.

WWW.SHAHRMARDOMDAILY.IR
شهر مردم
روزنامه صبح شهر مردم
اقتصادی ۴
دوشنبه ۷ اسفند ۱۴۰۲ ■ ۱۶ شعبان ۱۴۴۵ ■ سال نهم ■ شماره ۱۰۲۰

مدیرعامل شرکت توانیر:

لزوم مصرف بهینه برق و گاز با کاهش محسوس دمای هوا

مهر| مدیرعامل شرکت توانیر گفت: با توجه به بارش برف در اکثر نقاط کشور و کاهش محسوس دمای هوا، هموطنان نسبت به کاهش مصرف برق وگاز اقدام نمایند.

مصطفی رجبی مشهدی سخنگوی صنعت برق با اشاره به بیانیه سازمان هوا شناسی کشور که اعلام کرده بود در هفته پیش رو، کشور رسماً وارد زمستان می‌شود و در سطح گسترده‌ای از کشور با بارش برف شدید و کاهش قابل توجه دما مواجه خواهیم شد، گفت: هم اکنون شبکه برق کشور پایدار است و مشکلی در تأمین برق هموطنان وجود ندارد.

مدیرعامل شرکت توانیر با اشاره به ورود سامانه جدید سرما به کشور و افزایش مصرف گاز وبرق و اختلالاتی که ممکن است در سوخت رسانی به نیروگاه‌ها رخ دهد از هموطنان درخواست کرد انرژی برق و گاز را بهینه مصرف کنند.

بر اساس اعلام توانیر، وی گفت: عدم استفاده از بخاری برقی، تنظیم دمای وسایل گرمایشی منزل بین ۱۸ تا ۲۱ درجه سانتی گراد و عایق بندی درب و پنجره‌های منازل از جمله توصیه‌ها به هموطنان برای کمک به تأمین برق و گاز پایدار است.

اقتصاد کلان

برای دریافت سود و اصل سهام عدالت؛ وراث متوفیان تا ۱۰ اسفند ماه فرصت دارند

ایسنا| وراث متوفیان سهام عدالت از طریق شعب ۴ بانک و دفاتر ۴۴ کارگزاری منتخب در سراسر کشور می توانند انتقال سریع و رایگان اصل و سود سهام عدالت متوفیان را تا قبل از روز ۱۰ اسفند ماه سال جاری انجام دهند تا سود این سهام را تا پایان امسال دریافت کنند.

پایگاه خبری بازار سرمایه اعلام کرد: تمامی خدمات مربوط به انتقال سهام عدالت متوفیان به وراث در ۴ بانک و ۴۴ کارگزاری منتخب به صورت رایگان است و نیازی به پرداخت هیچ‌گونه وجهی نیست.وراث متوفیان سهام عدالت بعد از مراجعه به درگاه ذینفعان بازار سرمایه به آدرس «ddn.csdiran.ir» و مشخص شدن زمان تشکیل پرونده برای آغاز فرایند انتقال سهام متوفیان سهام عدالت به وراث می‌بایست به بانک‌های «ملی، ملت، پارسیان و تجارت» و کارگزاری‌های منتخب از جمله «معاملات آرتان، توسعه فردا، آتیه، سهام پژوهان، دانایان پارس، آبتین استاک، توسعه اندیشه دانا، آرمان تدبیر نقش جهان، شاخص سهام، سهم آشنا، ساوآفرین، سرمایه‌گذاری ملی، آراد ایرانیان، فارابی، هامرز، آسمان، نماد شاهدان، آگاه، مبین سرمایه، مفید، نهایت نگر، پویان، هوشمند رابین، شهر، تدبیرگران فردا، کاریزما، اندیشه و بینش پیشرو، بازار سهام، ملل پویا، آرمون بورس، آپادانا، اقتصاد بیدار، خبرگان، کالای خاورمیانه، بانک سامان، رفاه، سپه، پاسارگاد، انصار، تجارت، ملت و پارسیان، ملی و کارآفرین» مراجعه کنند.

■ نحوه انتقال سهام عدالت متوفیان به وراث

این گزارش می‌افزاید، با راه‌اندازی سامانه «میراث» در ۱۵ آبان ماه سال جاری از سوی شرکت سپرده‌گذاری مرکزی اوراق بهادار و تسویه وجوه که با حضور مجید عشقی، رئیس سازمان و بورس و اوراق بهادار در حاشیه نمایشگاه کیش اینوکس رونمایی شد، انتقال سهام عدالت متوفیان به وراث تسهیل شد.

افزون بر این، یکی از وراث که حتما باید سجامی شده باشد در ابتدا باید به درگاه یکپارچه ذینفعان بازار سرمایه به آدرس «ddn.csdiran.ir» وارد شوند و در گام بعدی با ورود به بخش «امور سهام عدالت متوفی» و با وارد کردن کدملی و تاریخ تولد متوفی در بخش «استعلام نوبت تشکیل پرونده» نسبت به زمان فرارسیدن تشکیل پرونده و نوع دارایی متوفی آگاهی لازم را کسب کرده، پس از آن در صورت تائید زمان تشکیل پرونده می‌توانند به هر یک از دفاتر کارگزاری و بانک‌های منتخب مراجعه کنند و در پایان نیز پس از تشکیل پرونده در یکی از دفاتر، امکان پیگیری پرونده از طریق بخش «استعلام وضعیت پرونده» در درگاه یکپارچه برای تمامی وراث، قابل مشاهده خواهد بود.

■ مدارک لازم برای تشکیل پرونده

برپایه گزارش سنا، وراث پیش از مراجعه به دفاتر کارگزاری یا شعب بانک‌های مورد تایید سپرده‌گذاری مرکزی و تسویه وجوه باید به یکی از دفاتر اعلام شده، نسبت به ارائه مدارک ذیل اقدام کنند:

۱- تصویر کارت ملی و صفحه اول شناسنامه متوفی

۲- اصل یا تصویر برابر با اصل کارت ملی و صفحه اول شناسنامه تمامی وراث تعیینی در گواهی حصر وراثت (با این توضیح که رسید متقاضی کارت ملی و یا گواهی شماره ملی ممهور به مهر سازمان ثبت احوال می‌تواند جایگزین کارت ملی باشد.)

۳- اصل یا تصویر برابر با اصل گواهی حصر وراثت متوفی (شایان ذکر است در صورتی که مادر در عداد وراث باشد؛ مستنبط از بند ب ماده ۸۹۲ قانون مدنی جهت کنترل حاجب، صفحات شناسنامه مربوط به تعداد فرزندان پدر و مادر متوفی نیز الزامی است.)

۴- در صورتی‌که متوفی دارای وصیت نامه رسمی باشد که در گواهی حصر وراثت نیز به آن اشاره شده است، ارائه اصل یا تصویر برابر با اصل وصیت نامه نیز ضروری است.

■ سامانه سجام چیست؟

در بخش دیگر این گزارش آمده است، سجام یک سامانه زیر ساختی برای شناسایی مشتریان برای ورود به باشگاه بزرگ بازار سرمایه است که تمام فعالان این بازار اعم از «سرمایه‌گذاران، مشتریان و مدیران نهادها» در این سامانه، فقط یک بار برای همیشه اطلاعات خود را در آن ثبت خواهند کرد و پس از احراز هویت حضوری و غیر حضوری قادر به دریافت خدمات مبتنی بر داده‌های تایید شده خواهند بود.

از طریق این سامانه اطلاعات هویتی، شماره حساب، شماره موبایل، آدرس الکترونیکی و اقامت دایمی فرد ثبت می‌شود و از آن به بعد هیچ نهاد مالی نیازی به دریافت مجدد اطلاعات آن سهامدار را ندارد. سهامداران می‌توانند با مراجعه به سایت www.Sejam.ir ثبت نام و احراز هویت سجام را به صورت الکترونیکی انجام دهند.گفتنی است، ارائه تمامی خدمات انتقال سهام عدالت به وراث توسط بانک‌ها و کارگزاری‌های منتخب کاملا رایگان بوده و نیازی به پرداخت هیچ‌گونه وجهی نیست.

صادرات ایران به عراق امسال به ۱۰ میلیارد دلار می‌رسد

فارس| به گفته عضو هیات مدیره اتاق بازرگانی ایران و عراق، صادرات ایران به عراق با احتساب صادرات برق و خدمات فنی و مهندسی، تا پایان سال به ۱۰ میلیارد دلار می‌رسد.سیدحمید حسینی اظهار داشت: در ۱۰ ماه از سال جاری به طور متوسط در هر ماه ۷۷۰ میلیون دلار صادرات به عراق داشته‌ایم و این در حالی است که در سال های گذشته در بهترین شرایط صادرات ما به عراق در هر ماه ۷۵۰ میلیون دلار بوده است.عضو هیات مدیره اتاق بازرگانی ایران و عراق اظهار داشت: براین اساس پیش‌بینی می شود صادرات ما تا پایان سال با احتساب صادرات برق و خدمات فنی و مهندسی به ۱۰ میلیارد دلار برسد.حسینی بیان داشت: در واقع در صادرات ۷ میلیارد و ۷۰۰ میلیون دلاری به عراق میزان صادرات برق و خدمات فنی و مهندسی محاسبه نشده است.وی بیان داشت: در سال ۲۰۲۳ امارات با ۲۲.۵ میلیارد دلار رتبه اول صادرات به عراق را داشته است بعد از آن ترکیه با ۱۴.۵ میلیارد دلار رتبه دوم در صادرات به عراق را داشته و چین نیز با ۱۴ میلیارد دلار رتبه سوم صادرات به عراق را به خود اختصاص داده است.حسینی بیان داشت: براساس آمار گمرک عراق ایران با حدود ۷.۵ میلیارد دلار صادرات به عراق در سال ۲۰۲۳ رتبه چهارم صادرات به این کشور را داشته است.وی بیان داشت: البته صادرات ایران به عراق در این سال بیش از رقم ۷.۵ میلیارد دلار بوده اما این آمار توسط گمرک عراق اعلام شده است.عضو هیات مدیره اتاق بازرگانی ایران و عراق اظهار داشت: امارات کشور تولید کننده نیست، در حال حاضر بسیاری از صادرکنندگان کالاهای هندی و چینی به علت اینکه خریدار عراقی معطل نشود در امارات انبارهایی را اجاره کرده‌اند و کالاهای تولیدی خود را در این انبارها قرار داده اند و از آنجا به بازار عراق ارسال می کنند.وی افزود: بنابراین به دلیل اینکه مبدا ارسالی امارات است، صادرات این کالاها که عمدتا چینی هستند به نام امارات ثبت می‌شود.

دسترسی ترانزیتی کشورهای منطقه به آب‌های آزاد را ایران فراهم می کند

فارس| معاون وزیر راه و شهرسازی بر دیپلماسی توسعه حمل ونقل بین‌المللی و آمادگی تأمین دسترسی ترانزیتی کشورهای منطقه، به آب‌های آزاد در چارچوب تعاملی از طریق انواع راهگذرهای عبوری قلمرو ایران تأکید کرد. داریوش امانی رئیس سازمان راهداری، ضمن حضور در هشتاد و ششمین اجلاس کمیته حمل‌ونقل زمینی کمیسیون اقتصادی اجتماعی اروپا در سازمان ملل، که عالی‌ترین گردهمایی سیاست‌گذاران و متخصصان حمل‌ونقل جهانی است، از احیای مشارکت فعال هیأت ایرانی در اجلاس ابراز خرسندی کرد. وی بر جایگاه آن به‌عنوان شاهدی عالی از یک مشارکت منطقه‌ای در بحث چگونگی همکاری معنادار حمل‌ونقل جاده‌ای با سایر بخش‌ها

برای رسیدگی به موضوعات گسترده‌تر، به‌ویژه در مورد تأثیرات آن بر تغییرات آب و هوایی، تاکید کرد.امانی انطباق دیدگاه‌های سازمان راهداری و حمل و نقل جاده‌ای بر نقش کلیدی حمل‌ونقل جاده‌ای در امکان توسعه اقتصادی و کاهش تغییرات آب‌وهوایی را یادآور شد.معاون وزیر راه و شهرسازی با اشاره به رشد حمل‌ونقل جاده‌ای که باید منجر به ابتکاراتی برای کاهش اثرات منفی شود، افزود: خدمات حمل‌ونقل جاده‌ای باید رقابتی را برای جامعه با راهکارهای کم هزینه و زودبازده حفظ کند.امانی با اشاره به تجارب سازمان راهداری و حمل و نقل جاده ای بر اهمیت تسهیل گذرمرزی از منظر کاهش صفهای طولانی مرزی به‌خاطر رویه‌های ناهماهنگ تأکید کرد و با بهره‌برداری از فرصت این اجلاس، متولیان امور مرزی کشورها را به هماهنگی بیشتر در تسریع عبور مرزی و به‌کارگیری هرچه بیشتر رویه های بین‌المللی و استاندارد، کاهش بازرسی های فیزیکی و اولویت‌بخشی به حمل یکسره دعوت کرد.وی در پنل تخصصی حمل‌ونقل پایدار با عنوان چالش ها و راهکارها که به میزبانی نمایندگی ترکمنستان در قالب رویدادی در دفتر اروپایی سازمان ملل برگزار شد، چگونگی بهره‌برداری از فرصت این اجلاس در زمینه توسعه مناسبات حمل‌ونقلی در ارتباط با کشورهای خشکی‌بست را مهم برشمرد.طبق اعلام روابط عمومی سازمان راهداری، رئیس این سازمان افزود: با استفاده از فرصت اجلاس، بر آمادگی تأمین حداکثری دسترسی ترانزیتی کشورهای منطقه به آبهای آزاد در سطح منطقه در چارچوب تعاملی از طریق انواع راهگذرهای متعدد عبوری از قلمرو کشور جمهوری اسلامی ایران، تأکید می‌شود.راهگذرهای عبوری از قلمرو کشور جمهوری اسلامی ایران نویدبخش آینده ترانزیتی بهتر با محوریت چابهار به‌عنوان یکی از ملموس‌ترین راهکارهای منتهی به حمل‌ونقل پایدار در منطقه معرفی شد.

۴۰ هزار تن میوه برای تنظیم بازار شب عید آماده شد

فارس| سازمان تعاون روستایی کشور ۴۰ هزار تن میوه آماده کرده است تا با عرضه گسترده پیش از نوروز، قیمت میوه در بازار را کنترل کند.یک خانم میانسال در حال خرید میوه می‌گوید که هر سال با نزدیک شدن عید قیمت میوه بالا می رود، نظارت‌ها بر بازار هم در ایام تعطیلات، تقریبا تعطیل می‌شود.ایوب فصاحت سرپرست سازمان مرکزی تعاون روستایی ایران می‌گوید که ۴۰ هزار تن آماده داریم و از ۳ روز مانده به پایان سال به بازار تزریق می‌کنیم.وی امیدوار است که این میزان میوه مانع افزایش قیمت شود به گفته او هرچه عرضه بیشتر شود قیمت در برابر بالا رفتن مقاومت خواهد کرد.سال‌های گذشته طرح تنظیم بازار میوه شب عید اجرا می‌شد که نظارت بر قیمت‌های مصوب حلقه مفقوده بود و برخی از میوه فروشی‌ها از این قیمت‌ها پیروی نمی‌کردند، کیفیت پایین میوه‌ها از دیگر مشکلات میوه تنظیم بازاری بود.فصاحت می گوید که اگر احساس کنیم که قیمت میوه میل به افزایش دارد، توزیع را از ۱۰ اسفند شروع خواهیم کرد و قیمت میوه‌هایی که عرضه می‌شود نسبت به بازار ۱۵ درصد تخفیف دارد.به گفته سرپرست سازمان مرکزی تعاون روستایی ایران، ۲۰ هزار تن میوه سیب و پرتقال خریداری شده است که اتحادیه‌های مربوط توزیع می‌کنند همچنین ۲۰ هزار تن هم ذخیره احتیاطی آماده شده است.با فرض اینکه هر خانواده در ایام عید برای پذیرایی از مهمان ۲۰ کیلو میوه خریداری کند، این میزان برای ۲ میلیون خانوار کفایت خواهد کرد.

اقتصاد کلان

سازمان مالیاتی:

رسید دستگاه‌های کارتخوان فقط تا سال ۱۴۰۴ معتبر است

تسنیم| معاون پژوهش سازمان امور مالیاتی گفت: برای برخی مودیان تا سال ۱۴۰۴ رسید دستگاه‌های کارتخوان به عنوان صورتحساب الکترونیکی تلقی می‌شود.

اشکان هراتی با اشاره به مشمولان صدور صورتحساب الکترونیکی، گفت: بر اساس قانون تسهیل که در دی ماه سال جاری تصویب و نهایی شد، اشخاص حقیقی و حقوقی ملزم به صدور صورتحساب الکترونیکی هستند. کسانی که تا سقف ۱۸ میلیارد تومان فروش داشته، یعنی به حدی نرسیده که بتوانند صورتحساب صادر کرده و به بیانی از صدور آن معاف هستند، می‌توانند تا پایان سال ۱۴۰۴ از دستگاه‌های کارتخوان و درگاه پرداخت الکترونیکی خود برای صدور صورتحساب الکترونیکی استفاده کنند و رسید دستگاه‌های کارتخوان برای این افراد به عنوان صورتحساب الکترونیکی تلقی می‌شود.

هراتی گفت: بانک مرکزی به موجب قانون تسهیل، فاکتورهای دستگاه‌های کارتخوان و درگاه‌های پرداخت الکترونیکی را به صورتحساب الکترونیکی تبدیل می‌کند.

معاون پژوهش سازمان امور مالیاتی در پایان با اشاره به فروشندگان با نرخ مالیات و خدمات ثابت اظهار کرد: اشخاصی می‌توانند از دستگاه‌های کارتخوان و درگاه پرداخت الکترونیکی برای صدور صورت حساب الکترونیکی استفاده کنند که صرفا کالا یا خدمات تک نرخی (با نرخ مالیات بر ارزش افزوده) می‌فروشند و یا کالا و خدمات با نرخ واحدی را عرضه کرده و به فروش می‌رسانند.

کار و تعاون

شارژ مرحله سوم طرح ملّی «یسنا» انجام شد

ایرنا | شارژ مرحله سوم طرح ملّی یسنا، به حساب یارانه سرپرستان خانوار مشمول واریز شد.

شارژ اول این طرح در پنجم دی‌ماه سال‌جاری برای بالغ بر ۲۲ هزار مادر دارای فرزند زیر دو سال در ۸ استان کم‌برخوردار انجام شده و شارژ مراحل دوم و سوم این طرح نیز برای حدود ۲۳ هزار مادر مشمول به ترتیب در روزهای پنجم بهمن‌ماه و پنجم اسفندماه صورت پذیرفت.

سبد غذایی رایگان در این طرح مشتمل بر اقلام معین و مورد تأیید وزارت بهداشت، درمان و آموزش پزشکی به مبلغ ۴۰۰ هزار تومان (شامل لبنیات، پروتئین، حبوبات و غلات) است .

این طرح در بستر کالابرگ الکترونیکی با شارژ حساب یارانه سرپرستان خانوار با همکاری وزارت تعاون، کار و رفاه اجتماعی و بنیاد کرامت رضوی آستان قدس رضوی اجرا می‌شود. همچنین ارائه بسته های بهداشتی و پوشاک نیز از طریق بنیاد پانزده خرداد انجام خواهد شد.

این طرح در راستای اجرای ماده (۲۴) قانون حمایت از خانواده و جوانی جمعیت با هدف حمایت از مادران باردار، شیرده و دارای کودک زیر ۵ سال است، که با اولویت مادران دارای کودک شیرخوار زیر ۲ سال در دهک یک درآمدی در هشت استان کم برخوردار و نرخ باروری زیر ۲،۵ درصد با ارائه سبد غذایی رایگان در بستر کالابرگ الکترونیکی انجام می‌شود.

گفتنی است هشت استان ؛ ایلام، لرستان، هرمزگان، گلستان، فارس، کهگیلویه وبویراحمد، خراسان جنوبی و شمالی شامل این طرح ملی هستند .

نفت و انرژی

صندوق بین‌المللی پول:

افزایش تولید نفت ایران فراتر از انتظارات بود

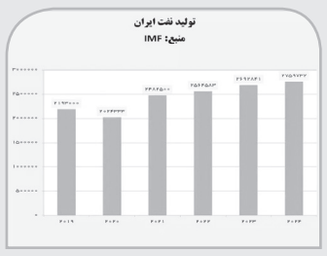

ایرنا | صندوق بین‌المللی پول افزایش برآورد خود از رشد اقتصادی ایران را ناشی افزایش بیش از انتظار تولید نفت ایران عنوان کرد.

صندوق بین‌المللی پول در گزارش‌های دوره‌ای که از برآورد شاخص‌های کلان اقتصادی کشورهای جهان منتشر می‌کند، اخیرا رشد اقتصادی ایران را نسبت به پیش‌بینی‌های خود افزایش قابل توجهی داده است.

بر اساس برآورد جدید این نهاد بین‌المللی، رشد اقتصادی ایران در سال ۲۰۲۳ با افزایش قابل توجه نسبت به سال قبل از آن به ۵.۴ درصد رسیده است. این در حالی است که صندوق بین‌المللی پول پیش از این برآورد کرده بود که رشد اقتصادی ایران در سال ۲۰۲۳ به ۳ درصد خواهد رسید.صندوق بین‌المللی پول همچنین پیش‌بینی خود از رشد اقتصادی ایران در سال ۲۰۲۴ را نسبت به گزارش سه ماه پیش خود افزایش داده و به ۳.۷ درصد رسانده است. در گزارش ماه اکتبر ۲۰۲۳ این سازمان رشد ۲.۵ درصدی برای اقتصاد ایران طی سال ۲۰۲۴ پیش‌بینی شده بود.

صندوق بین‌المللی پول در گزارشی که درباره وضعیت اقتصادی کشورهای منطقه خاورمیانه و شمال آفریقا منتشر کرده به موضوع افزایش رشد اقتصادی ایران نسبت به پیش‌بینی‌ها اشاره کرده و دلیل آن را افزایش بیش از انتظار تولید نفت ایران عنوان کرده است.بر اساس داده‌های صندوق بین‌المللی پول، تولید نفت ایران در سال جدید میلادی از ۲،۷ میلیون بشکه در روز عبور کرده که ۷۰۰ هزار بشکه بیشتر از سال ۲۰۲۰ (دولت گذشته) است.

نفت و انرژی

رئیس اتحادیه انجمن‌های علمی انرژی ایران:

بهینه سازی مصرف راهکار اصلی رفع ناترازی‌ها است

ایرنا| رئیس اتحادیه انجمن‌های علمی انرژی ایران گفت: دولت‌ها بعضا فقط به بخش عرضه توجه کرده‌اند، درحالی که ضرورت دارد در بخش تقاضا ورود کنیم و بهینه سازی مصرف، راهکار اصلی رفع ناترازی‌ها است.

هاشم اورعی گفت: ما در سال ۶۵۰ میلیون بشکه فرآورده‌های نفتی به ارزش ۵۸ میلیارد دلار در کشور مصرف می کنیم.عضو هیات علمی دانشکده برق دانشگاه صنعتی شریف افزود: سالانه ۳۰۰ میلیارد مترمکعب گاز به ارزش ۹۶ میلیارد دلار و سالانه ۳۳۰ میلیارد کیلووات ساعت برق به ارزش ۳۳ میلیارد دلار مصرف می‌کنیم که اگر گازی که در تولید برق، مصرف می‌کنیم را از این رقم کم کنیم، می‌بینیم که در سال حدود ۱۷۰ میلیارد دلار داریم انرژی مصرف می‌کنیم. اورعی با بیان اینکه کم بودن یا زیاد بودن میزان مصرف انرژی در کشور در مقایسه با شاخص GDP مشخص می‌شود، گفت: باید بینیم به ازای مصرف این مقدار انرژی، چه چیزی بدست می‌آوریم؛ تقریبا ۴۰درصد GDP کشور ما ارزش انرژی مصرفی ماست و بعید می‌دانم کشوری در دنیا وجود داشته باشد که درصد ارزش انرژی مصرفی در GDP انقدر بالا باشد و این شاخص نشان می‌دهد که ما در بخش انرژی بد مصرف می‌کنیم.وی ادامه داد: ما در هر روز بر اساس ارزش حرارتی، به طور متوسط معادل ۷ میلیون بشکه انرژی مصرف می‌کنیم به طوری که ما چهارمین مصرف کننده گاز جهان هستیم و رتبه ما در مصرف نفت جهان، رتبه دوازدهم است، و اگر مصرف نفت و گاز را با هم در نظر بگیریم، در مصرف هیدروکربن رتبه ششم جهان را داریم که اگر در GDP هم رتبه ششم جهان را داشتیم مشکلی نداشتیم اما اقتصاد ما تقریبا اقتصاد بیست و پنجم جهان هستیم.استاد دانشگاه شریف با بیان اینکه در بخش برق رتبه دوازدهم جهان را داریم، گفت: بیشتر از مکزیک، اندونزی، بریتانیا، ترکیه، ایتالیا برق مصرف می‌کنیم و دو برابر مصر با جمعیت ۱۰۰ میلیون نفر برق مصرف می‌کنیم؛ ۲.۵ برابر پاکستان با جمعیت ۲۴۰ میلیون نفر برق مصرف می‌کنیم.

اورعی افزود: وقتی به آمار مصرف انرژی نگاه می‌کنیم و این آمار را کنار GDP می‌گذاریم میبینیم در شرایط بسیار نامطلوبی در مصرف انرژی قرار داریم.وی در خصوص سیاست‌های قیمت‌گذاری انرژی در ایران گفت: برخی از کارشناسان معتقد به قیمت دستوری و تثبیت قیمت در بخش انرژی هستند، درحالی که با ادامه سیاست تثبیت قیمت در بخش انرژی، قطعا تا سال ۱۴۰۸ در تمامی حامل‌های انرژی دچار ناترازی بسیار جدی خواهیم بود.عضو هیات علمی دانشکده برق دانشگاه صنعتی شریف ادامه داد: یکی از دلایل موافقان طرح تثبیت قیمت انرژی این است که می‌گویند هر نوع افزایش قیمت انرژی منجر به افزایش تورم می‌شود؛ پس با این فرض اگر قیمت انرژی را ثابت نگه داریم تورم بالا نمی‌رود، درحالی که طبق آخرین آمار اعلامی از سوی بانک مرکزی، نرخ تورم کشور ۴۶ درصد است.اورعی تصریح کرد: سیاست تثبیت قیمت انرژی قطعا به خودی خود منجر به کاهش نرخ تورم نشده و نخواهد شد.وی افزود: از نتایج ثابت ماندن نرخ انرژی، خودروی بی‌کیفیت است؛ در واقع کارت درست و به‌کارگیری عقل را با نرخ پایین انرژی جایگزینی کرده‌ایم و در چنین شرایطی دلیلی برای بالا بردن بهره‌وری وجود نخواهد داشت.رئیس اتحادیه انجمن‌های علمی انرژی ایران با اشاره به سالها فعالیت سازمان‌هایی چون ساتبا، ستاد مدیریت حمل‌و نقل و سوخت و شرکت بهینه سازی مصرف انرژی گفت: در واقع بود و نبود این سازمان‌ها و شرکت‌ها در بهینه‌سازی مصرف انرژی در کشور هیچ فرقی نداشته و ندارد؛ بدتر از شرایط فعلی در بدمصرفی انرژی نخواهیم داشت و وجود این سازمان‌ها و شرکت‌ها نتوانسته هیچ کمکی به اصلاح روند موجود کند.رئیس اتحادیه انجمن‌های علمی انرژی ایران افزود: دولت‌های ایران در طی دهه‌ای اخیر، بعضا فقط به بخش عرضه توجه کرده‌اند، درحالی که ضرورت دارد در بخش تقاضا ورود کنیم و بهینه سازی مصرف، راهکار اصلی رفع ناترازی‌ها است.وی ادامه داد: تقاضا برای مصرف بنزین نسبت به زمان مشابه سال قبل ۱۳ درصد رشد داشته و در گاز هم به‌همین صورت است؛ اگر معادل این افزایش ۱۳ درصدی در GDP هم رشد داشتیم، بسیار آمار خوبی بود اما وقتی رشد اقتصادی در این حد نداریم، یعنی چیزی به اسم بهره‌وری مغفول واقع شده است.

این استاد دانشگاه خاطرنشان کرد: کار به جایی رسیده که در سال ۱۴۰۲ بالغ بر ۵.۵ میلیارد لیتر بنزین و گازوئیل وارد کرده‌ایم که ارزش این واردات ۴ میلیارد دلار بوده است.اورعی افزود: درواقع نتیجه سیاست‌های کشور در بخش انرژی این بوده که این میزان واردات در بنزین و گازوئیل رسیده‌ایم پس باید این سیاست‌ها را تغییر داد و روند موجود را اصلاح کرد.رئیس اتحادیه انجمن‌های علمی انرژی ایران با بیان اینکه «وقتی قیمت خودرو و قیمت بنزین را کنار هم می‌گذاریم به یک مقایسه جالب می‌رسیم که فقط مختص ایران است»، گفت: در همه جهان سوخت گران و خودرو ارزان است اما در ایران درست برعکس است، ما خودرو را گران و سوخت را ارزان کرده ایم که این موضوع هم در گران بودن خودرو و هم در ارزان بودن سوخت، بوی فساد می‌دهد.اورعی ادامه داد: عده‌ای می‌گویند اگر نرخ انرژی افزایش یابد، بی‌عدالتی اجتماعی در پی دارد، درحالی که شرایط فعلی عین بی‌عدالتی اجتماعی است، وقتی دهک‌های نهم و دهم سهمشان از مصرف انرگی کشور ۴۹درصد است، یعنی ۴۹درصد از یارانه انرژی به دو دهک پردرآمد کشور تخصیص داده می‌شود.این استاد دانشگاه خاطرنشان کرد: دهک دهم ۱۷.۵ برابر دهک اول انرژی مصرف می‌کند، یعنی ۱۷.۵ برابر دهک اول از یارانه انرژی برخوردار می‌شود و این عین بی عدالتی است؛ درحالی که در یک پکیج برنامه ریزی شده، دولت می‌تواند با اصلاح قیمت انرژی، از دهک‌های کم درآمد حمایت مستقیم کند.وی افزود: وقتی دهک کم درآمد جامعه خودرو ندارد و از سوخت ارزان خودرو هم استفاده ای نمی کند، از طرفی دیگر در یک خانواده ۴ نفره در دهک‌های پردرآمد، ۴ خودرو مورد استفاده قرار می‌گیرد، مثل این است که از جیب دهک کم‌درآمد داریم به دهک پردرآمد، یارانه می‌دهیم.اورعی با بیان اینکه ناترازی انرژی معلول سیاست‌گذاری‌های غلط در عرصه انرژی کشور است، گفت: متأسفانه در بخش انرژی کشور، چیزی تحت عنوان حکمرانی انرژی نداریم.

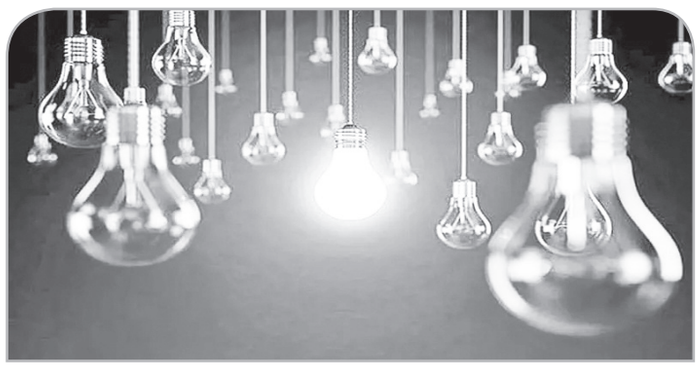

رئیس اتحادیه انجمن‌های علمی انرژی ایران ادامه داد: شورای عالی انرژی ۲۰ سال است که ایجاد شده اما در طی این ۲۰ سال تقریبا ۱۰ جلسه داشته است و نتوانسته نقش حاکمیتی و اثرگذار در بخش انرژی داشته باشد.

اورعی با بیان اینکه به معنای واقعی کلمه هیچ برنامه جامعی در بخش انرژی نداریم، گفت: در کشورهای پیشرو جهان، تا ۳۰ تا ۵۰ سال آینده را در بخش انرژی برنامه ریزی کرده‌اند و این برنامه جامع را در زمان‌های مختلف بازنگری و اصلاح با شرایط روز جهان می‌کنند، اما در ایران هیچ برنامه جامعی در بخش انرژی نداریم و تا زمانی که حکمرانی انرژی بر اساس اصول علمی تدوین نشود، نمی توانیم انتظار تحول داشته باشیم.رئیس اتحادیه انجمن‌های علمی انرژی ایران افزود: در عرصه بنزین روزانه بین ۱۰ تا ۲۰ میلیون لیتر در بهترین حالت قاچاق می‌شود که به‌معنای تردد روزانه ۱۰۰۰ تریلی تانکر است، حجم عظیمی که نمی‌توان آنرا به تردد چند نیسان تقلیل دارد و به نظر می‌رسد قاچاقچیان سوخت، پشت مباحثی چون سوخت‌بران و معیشت مردم مرزی، پنهان شده‌اند.اورعی ارزش قاچاق روزانه ۱۰ تا ۲۰ میلیون لیتر بنزین را ۴۰۰ میلیارد تومان دانست و گفت: از اثرات تثبیت نرخ بنزین در کشور این است که روند صادرات نفت ما کاهشی و روند قاچاق افزایشی خواهد بود.

این استاد دانشگاه با بیان اینکه بر کسی پوشیده نیست که دشمنان ایران اسلامی به دنبال ضربه‌زدن به اقتصاد کشور هستند، گفت: باید بحث شایسته سالاری و شایسته گزینی در بخش‌های مختلف مدیریتی انرژی کشور را به صورت جدی در دستور کار قرار دهیم.

رئیس اتحادیه انجمن‌های علمی انرژی ایران افزود: وزارت نفت نتوانسته در خصوص ناترازی بنزین اقدام موثری انجام دهد و باز بر می‌گردیم به این مسئله که حکمرانی انرژی نداریم و رفع ناترازی نیازمند برنامه جامع است.

اورعی با بیان اینکه دولت برای رفع ناترازی‌ها با دو محدودیت مواجه است، گفت: محدودیت اقتصادی و فناوری مطرح است که نیازمند تدبیر است، روند افزایش تقاضا خرگوش‌وار و روند افزایش عرضه لاک‌پشت‌وار در حال حرکت است و در بخش مدیریت تقاضا نیز نتوانسته ایم اقدام موثری انجام دهیم.

این استاد دانشگاه تصریح کرد: زنگ خطر ناترازی انرژی در کشور به‌صدا درآمده اما انگار صدای این زنگ خطر را خیلی‌ها نشنیده‌اند، چشم به هم بزنیم ۲۰ سال گذشته، کشورهای اطراف با نفت‌و گازی که امروز می‌فروشند و تبدیل به سرمایه و زیرساخت می‌کنند، به کشورهایی آباد و توسعه یافته تبدیل می‌شوند و ما با ادامه روند فعلی، هرچه تولید می‌کنیم را مصرف می‌کنیم و به کشوری فقیر و مصرف کننده تبدیل خواهیم شد.

WWW.SHAHRMARDOMDAILY.IR
شهر مردم
روزنامه صبح شهرمردم
شهرستان
۵
دوشنبه ۷ اسفند ۱۴۰۲ ■ ۱۶ شعبان ۱۴۴۵ ■ سال نهم ■ شماره ۱۰۲۰

نقش تعیین کننده سربازان گمنام امام زمان(عج) در امنیت کشور

محبوبه عزیز- اصفهان- شهرمردم| فرمانده انتظامی استان در پیامی هفته گرامیداشت سربازان گمنام امام زمان (عج) را به این عزیزان تبریک گفت. در پیام سر دار حمید علینقیان پور، فرمانده انتظامی استان اصفهان آمده است: « سالروز میلاد با سعادت منجی عالم بشریت حضرت ولی عصر (عج) که به زیبایی به نام روز سربازان گمنام امام زمان (عج) نامگذاری شده بیانگر نقش و جایگاه کلیدی و راهبردی این عزیزان در صیانت از ارزش های اسلامی و حفظ امنیت ملی است. بی تردید کارکنان وزارت اطلاعات یکی از ارکان مهم کشور در ایجاد امنیت و آرامش در جامعه محسوب می شوند که همواره در حفظ کیان نظام اسلامی و خنثی کردن توطئه های بیشمار دشمنان قسم خورده نظام از ابتدای انقلاب تاکنون تلاش مضاعف داشتند اما همیشه گمنام بوده و این گمنامی به دلیل مجاهدت خالصانه برای خداوند است که قطعاً اجری دوچندان دارد. امروز عمده سرویس های جاسوسی منطقه ای و بین المللی با حمایت آمریکا و رژیم صهیونیستی به دنبال ایجاد شکست های اطلاعاتی و حفاظتی در کشور هستند و به همین جهت لازم است تا چتر امنیتی قوی همچون سربازان گمنام امام زمان (عج) در جای جای میهن عزیزمان گسترده شود و پنچه در پنچه سرویس های اطلاعاتی از امنیت کشور دفاع کنند. از این نظر سربازان گمنام امام زمان (عج) در امنیت کشور نقشی محوری و تعیین کننده دارند و بایستی قدردان جانفشانی و مجاهدت های خالصانه این عزیزان که در عین مظلومیت و گمنامی قرار دارند باشیم. اینجانب هفته بزرگداشت سربازان گمنام امام زمان (عج) را به مجموعه خدوم، مجاهد، زحمت کش، هوشیار و موقعیت شناس وزارت اطلاعات و اداره اطلاعات استان تبریک گفته و از تلاش های صادقانه و خالصانه این عزیزان در سنگر تامین امنیت و آرامش جامعه تقدیر و تشکر نموده و صحت، سلامتی و موفقیت این عزیزان را در رکاب نائب برحق حضرت ولی عصر (عج) امام خامنه ای عزیز (مدظله العالی) را از خداوند متعال خواستارم.»

معاون راهبری و نظارت بر بهره برداری آبفای کشور اعلام کرد:

عملیات نوسازی و بهسازی شبکه های فاضلاب و ارتقا تصفیه خانه های فاضلاب در کشور باید عملیاتی شود

محبوبه عزیز- اصفهان- شهرمردم

معاون راهبری و نظارت بر بهره برداری آبفای کشور در نشست تخصصی بومی سازی عملیات بازسازی شبکه های جمع آوری فاضلاب و انتقال تجارب در استان اصفهان گفت: عملیات نوسازی و بهسازی شبکه های فاضلاب و ارتقا تصفیه خانه های فاضلاب در کشور باید به جهت ارائه خدمات پایدار و جلوگیری از وقوع حوادث بسیار مورد توجه قرار گیرد.

علیرضا جز قاسمی با بیان اینکه هم اکنون ۵۴ درصد جمعیت کشور تحت پوشش خدمات شبکه فاضلاب قرار دارند اظهار داشت: توسعه و اجرای تاسیسات شبکه فاضلاب بسیار هزینه براست براین اساس باید محل مطمئنی برای تامین مالی لازم در این بخش در نظر گرفته شود؛ این درحالیست که علاوه بر سرمایه گذاری در بخش پساب می توان به سرمایه گذاری در بخش لجن نیز پرداخت.

وی با اشاره به سرمایه گذاری در بخش توسعه تاسیسات فاضلاب در کشور گفت: استان اصفهان در بخش سرمایه گذاری توسعه تاسیسات فاضلاب در کشور بسیار موفق عمل کرده است و توانسته قرارداد های قابل توجهی در زمینه سرمایه گذاری بخش خصوصی در راستای اجرا و بازسازی تاسیسات فاضلاب منعقد نماید.

وی به فرسودگی شبکه فاضلاب در اصفهان پرداخت و تصریح کرد: بررسی ها حاکی از فرسودگی تاسیسات فاضلاب در اصفهان است و همه دستگاه های اجرایی باید برای رفع این چالش نهایت همکاری را با صنعت آبفای کشور مد نظر قرار دهند.

جز قاسمی استفاده از پساب را یکی از راه های غلبه بر چالش های کم آبی دانست و گفت: امسال هم با پدیده خشک سالی مواجه شدیم بطوریکه میزان بارش ها در کشور نسبت به میانگین بلند مدت ۳۸ درصد و نسبت به سال قبل ۳۴ درصد کمتر بوده است به گونه ای که در سال گذشته فقط ۴ استان در شرایط بحرانی کم آبی قرار داشتند ولی پیش بینی می شود سال پیش رو حداقل ۱۶ استان با بحران کم آبی روبرو باشند.

وی به بحران کم آبی در استان اصفهان اشاره کرد و گفت: بارندگی ها در استان اصفهان ۶۱ درصد نسبت به سال قبل کاهش یافته است که انتظار می رود با مساعدت شرکت آب منطقه ای سامانه دوم آبرسانی در استان اصفهان هر چه زودتر در مدار بهره برداری قرار گیرد.

مدیر مخابرات اصفهان:

سرویس های باند پهن نیاز حیاتی امروز جامعه است

محبوبه عزیز- اصفهان- شهرمردم

مدیر مخابرات اصفهان گفت: مخابرات به عنوان یکی از بزرگ‌ترین و مهم‌ترین زیرساخت های ارتباطی کشور است.

اسماعیل قربانی در جلسه کنترل باند پهن شهرستان های مخابرات منطقه اصفهان با اشاره به انتخابات پیش رو و اهمیت نقش مخابرات در روند برگزاری آن گفت: مخابرات به عنوان یکی از بزرگ‌ترین و مهم‌ترین زیرساخت های ارتباطی کشور، مسئولیت ویژه‌ای در ارائه خدمات مطلوب و کیفی به مردم و مسئولان در زمان انتخابات دارد.

وی افزود: برای این منظور، نیاز است که کارکنان مخابرات در تمامی سطوح و حوزه ها، از وضعیت فنی و امنیتی تجهیزات و شبکه های ارتباطی آگاه باشند و در صورت بروز هرگونه مشکل یا خلل، به سرعت وضعیت شبکه را پایدار کنند.

اسماعیل قربانی سرویس های باند پهن را نیاز حیاتی امروز جامعه دانست و افزود: افزایش تقاضا و نیاز مردم به این خدمت نشانگر اهمیت آن است و ما باید با ارتقاء ظرفیت و کیفیت شبکه های ارتباطی، پاسخگوی این تقاضا باشیم و از رضایتمندی کاربران اطمینان حاصل کنیم.

گفتنی است؛ این جلسه با ارائه گزارش باند پهن استان توسط اداره برنامه ریزی و کنترل برنامه ها ادامه یافت و روسای شهرستان ها نیز از وضعیت باند پهن در شهرستان های خود گزارش دادند و مشکلات پیش روی توسعه سرویس ها را مطرح کردند.

معاون سرمایه انسانی و توسعه مدیریت هلدینگ پتروپالایش اصفهان به عنوان مدیر منابع انسانی برتر سال ۱۴۰۲ در کشور انتخاب گردید

محبوبه عزیز- اصفهان- شهرمردم

«بنیاد توانمندسازی منابع انسانی ایران و انجمن مدیریت سبز ایران» با هدف انتخاب مدیر و مدیریت برتر کشور، ۴۳ شرکت و سازمان بزرگ صنعتی کشور را ارزیابی نمود.

هدف از انجام این ارزیابی، توسعه دانش روز و کاربردی مدیریت سرمایه انسانی در سازمان‌ها، صنایع و دستگاه‌های اجرایی کشور از و همچنین اطمینان از به کارگیری دانش روز مدیریت منابع انسانی در کلیه واحدها توسط مدیران غیر منابع انسانی است. مدیریت یادگیری و مهارت، مدیریت انگیزش، حال خوب سازمانی (کوچینگ و منتورینگ)، هوش سبز و مدیریت دانش از جمله شاخص‌های این ارزیابی بوده است.

با توجه به حمایت‌های هیئت مدیره محترم، مدیرعامل گرانقدر و تلاش همه کارکنان ارجمند هلدینگ پتروپالایش اصفهان در سال ۱۴۰۲ طرح‌های ارزشمندی در حوزه‌های مختلف با رویکرد منابع انسانی انجام شد که با ارائه گزارش خود اظهاری جامع و مستندات مربوطه به کمیته علمی داوری بنیاد و انجمن معاونت سرمایه انسانی و توسعه مدیریت هلدینگ پتروپالایش اصفهان به عنوان واحد منتخب سال ۱۴۰۲ با نشان «طلایی و یک در سطح سازمان سیستم محور متعالی» برگزیده گردید.

همچنین معاون سرمایه انسانی و توسعه مدیریت با ارزیابی سوابق اجرایی برتر و عالی به عنوان «مدیر برتر واحد منابع انسانی» سال ۱۴۰۲ کشور انتخاب گردید.

جلسه افتتاحیه ارزیابی هوشمندسازی شرکت توزیع برق استان اصفهان

محبوبه عزیز- اصفهان- شهر مردم| جلسه افتتاحیه ارزیابی هوشمندسازی شرکت توزیع برق استان اصفهان با حضور مدیریت محترم عامل، معاونین و مدیران مرتبط همراه با ارزیابان شرکت توانیر، شرکت توزیع برق استان یزد و شرکت توزیع برق جنوب کرمان (آقایان دکتر شریعت خواه، مهندسین جلیلی، توکلی و دکتر قاسم نژاد) برگزار شد.

در این جلسه اقدامات بنیادین شرکت در راستای رویت پذیری، کنترل پذیری و خصوصا هوشمندسازی بیان شد و مورد تقدیر ارزیابان محترم قرار گرفت.

ارزیابان با حضور در ساختمان شماره ۲ شرکت، نرم افزارها و فرآیندهای حوزه های دیسپاچینگ، مهندسی، اتوماسیون شبکه، فاوا، مشترکین و دوربان را بررسی و نظرات خود را اعلام نمودند.

آیین کلنگ زنی نیروگاه یک مگاواتی در شهرستان خورو بیابانک

محبوبه عزیز- اصفهان- شهرمردم| آل داوود کارشناس نیروگاه های خورشیدی شهرستان خوروبیابانک گفت :نیروگاه یک مگاواتی خورشیدی به همت شرکت توسعه نیروی برق فرخی، حد فاصل شهر فرخی به چاهملک کلنگ زنی شد. وی افزود به گفته علوی مدیر عامل شرکت سرمایه گذار، مقرر شد تا قبل از پیک تابستان و پس از بهره برداری، نیروگاه فوق به فیدر ۶ خور متصل شده و به پیک مصرف شهرستان کمک شایانی گردد.

دستگیری سارقان منازل بندرعباس در "داراب"

رئیس مرکز اطلاع رسانی پلیس فارس- سرهنگ حمید افرامن| فرمانده انتظامی شهرستان "داراب" از دستگیری اعضای باند سارقان منازل شهرستان بندرعباس خبر داد. سرهنگ "علیرضا نوشاد" در گفت و گو با خبرنگار خبرگزاری پلیس، اظهار داشت: در پی اخبار واصله مبنی بر اینکه سرنشینان دو دستگاه خودرو پژو۲۰۶ پس از سرقت طلاجات از منازل در شهر بندرعباس به سمت شهرستان داراب متواری شده اند، بررسی موضوع در دستور کار ماموران انتظامی این شهرستان قرار گرفت . وی افزود: ماموران انتظامی با گشت زنی و کنترل دقیق محورهای مواصلاتی هر دو خودرو را شناسایی، متوقف و در این خصوص ۵ متهم را دستگیر کردند. سرهنگ نوشاد گفت: ماموران پلیس در بازرسی از خودروهای این متهمان، مقدار ۳۰۰ گرم طلاجات ، ۱۱ عدد ساعت مچی و مقداری وجه نقد و تعدادی ابزار آلات که برای سرقت به کار برده بودند، کشف کردند. فرمانده انتظامی شهرستان داراب تصریح کرد: متهمان در تحقیقات اولیه به ۸ فقره سرقت طلاجات از منازل در شهر بندرعباس اعتراف و به همراه اموال مکشوفه جهت سیر مراحل قانونی تحویل ماموران اعزامی از استان هرمزگان شدند.

انهدام اعضای باند سارقان در "کوه چنار"

رئیس مرکز اطلاع رسانی پلیس فارس- سرهنگ حمید افرامن| فرمانده انتظامی شهرستان کوه چنار از انهدام اعضای یک باند سرقت ۵ نفره خبر داد. سرهنگ "حسینعلی شیروانی" در گفت و گو با خبرنگار خبرگزاری پلیس، اظهار داشت: در پی وقوع چند فقره سرقت در سطح شهرستان، بررسی موضوع در دستور کار مأموران کلانتری ۱۱ قائمیه قرار گرفت. وی تصریح کرد: عوامل تجسس کلانتری ۱۱ قائمیه با تلاش شبانه روزی و به کار گیری گشت های نامحسوس، ۵ نفر از سارقان را شناسایی و با هماهنگی مرجع قضائی در عملیاتی غافلگیرانه آن ها را دستگیر کردند. سرهنگ شیروانی گفت: در بازجویی های به عمل آمده توسط ماموران، سارقان به ۹ فقره انواع سرقت در محدوده شهر قائمیه اعتراف کردند. فرمانده انتظامی شهرستان کوه چنار گفت: در این راستا سارقان پس از تشکیل پرونده جهت سیر مراحل قانونی به مرجع قضائی معرفی و از آن طریق روانه زندان شدند.

پراید سرقتی در "کازرون" کشف شد

رئیس مرکز اطلاع رسانی پلیس فارس- سرهنگ حمید افرامن| فرمانده انتظامی کازرون گفت: یک دستگاه خودرو پراید سرقتی در کمتر از ۱۲ ساعت در این شهرستان کشف شد. سرهنگ "اسماعیل زراعتیان" در گفت و گو با خبرنگار خبرگزاری پلیس، اظهار داشت: در پی اعلام خبری مبنی بر سرقت یک دستگاه خودرو پراید در یکی از استان های همجوار و ورود سارق به شهرستان کازرون، ماموران پاسگاه انتظامی "کنارتخته" موضوع را در دستور کار قرار دادند . وی تصریح کرد: در این رابطه با اجرای طرح مهار و با تقویت گشت های انتظامی و کنترل مبادی ورودی و خروجی شهر، ماموران تیم گشت پاسگاه کنارتخته خودروی مسروقه را رویت و نسبت به توقیف آن اقدام کردند . سرهنگ زراعتیان گفت: خودرو سرقتی پراید قبل از خروج از حوزه شهرستان کازرون و در کمتر از ۱۲ ساعت کشف و ۲ سارق نیز در این خصوص دستگیر شدند .

اجرای طرح برخورد با خرده فروشان مواد مخدر در "جهرم"

رئیس مرکز اطلاع رسانی پلیس فارس- سرهنگ حمید افرامن| فرمانده انتظامی شهرستان جهرم از اجرای طرح برخورد با خرده فروشان مواد مخدر و دستگیری ۹ خرده فروش خبر داد. سرهنگ "علی اصغر محمد پور" در گفت و گو با به خبرنگار خبرگزاری پلیس، اظهار داشت: طرح برخورد با خرده فروشان مواد مخدر در سطح شهرستان جهرم توسط مأموران انتظامی اجرا شد. وی افزود: در این راستا ۳ کیلو و ۵۸۰ گرم انواع مواد مخدر کشف و ۹ خرده فروش مواد مخدر دستگیر و با تشکیل پرونده قضائی روانه دادسرا شدند.

لوازم آرایش‌ها به دست شاکی نرسید

رئیس مرکز اطلاع رسانی پلیس فارس- سرهنگ حمید افرامن | رئیس پلیس فتا استان گفت: فردی که با ایجاد یک صفحه اینستاگرامی جعلی اقدام به کلاهبرداری از شهروند شیرازی کرده بود، شناسایی و دستگیر شد.

سرهنگ "امیرحسین سلیمانی" در گفت و گو با خبرنگار خبرگزاری پلیس، اظهار داشت: در پی شکایت خانمی جوان مبنی بر کلاهبرداری از وی از طریق خرید لوازم آرایشی از طریق یکی از صفحات اینستاگرامی، بررسی موضوع در دستور کار کارشناسان پلیس فتا قرار گرفت.

وی ادامه داد: شاکی بیان داشت که در شبکه اجتماعی اینستاگرام، با یک صفحه تحت عنوان "فروش لوازم آرایشی برند" برخورد کرده است و ضمن برقراری ارتباط با مدیر آن صفحه، مبلغ ۵۵ میلیون ریال وجه به عنوان پیش پرداخت از من درخواست نموده تا کالاها را برایش ارسال نماید و پس از دریافت وجه؛ دیگر جوابگوی پیام‌ها و تماس‌های تلفنی من نبوده است.

سرهنگ سلیمانی گفت: ماموران پلیس فتا با انجام تحقیقات تخصصی و بررسی‌های فنی، متهم را شناسایی و با هماهنگی مرجع قضائی وی را به پلیس فتا احضار کردند.

این مقام انتظامی گفت: متهم پس از مشاهده مدارک و مستندات پلیس به کلاهبرداری از شاکی به مبلغ ۵۵ میلیون ریال اعتراف و هدف از این کار را درآمدزایی عنوان کرد.

رئیس پلیس فتا استان فارس به خریدهای اینترنتی اشاره کرد و گفت: کاربران اگر قصد خرید کالایی از فضای مجازی را دارند، از سایت‌هایی خرید کنند که دارای نشان اعتماد الکترونیکی یا همان ای نماد است.

سرهنگ سلیمانی در ادامه به شهروندان هشدار داد و افزود: هم استانی‌های عزیز در صورت مواجهه شدن با هرگونه موارد مشکوک در فضای مجازی می‌توانند، آن را از طریق وب سایت پلیس فتا به نشانی اینترنتی www.cyberpolice.gov.ir و یا با شماره تلفن ۰۹۶۳۸۰ با کارشناسان ما در میان بگذارند.

آگهی مناقصه عمومی ۱۵۹۱-۱۴۰۲

شهرداری شیراز

شناسه آگهی: ۱۶۷۳۴۱۱
شناسه چاپ: ۱۹۷۳۲۷۶
نوبت اول: ۱۴۰۲/۱۲/۵ روزنامه سبحان
نوبت دوم: ۱۴۰۲/۱۲/۷ روزنامه شهرمردم

شهرداری شیراز در نظر دارد **عملیات نگهداری تعمیرات و حفاظت تاسیسات اماکن فرهنگی ورزشی** را از طریق برگزاری مناقصه عمومی در سامانه تدارکات الکترونیکی دولت (ستاد) با شماره فراخوان ۲۰۰۲۰۹۶۶۸۸۰۰۱۲۳۲ به اشخاص واجد شرایط واگذار نماید. لذا از کلیه متقاضیان دعوت به عمل می آید با مراجعه به آدرس WWW.Setadiran.ir نسبت به دریافت اسناد مناقصه و تحویل آن اقدام نمایند. در صورت عدم عضویت قبلی، ثبت نام در سامانه مذکور و دریافت گواهی امضای الکترونیکی صاحبان امضاء مجاز از سوی متقاضیان جهت شرکت در مناقصه الزامی است. ضمناً در صورت نیاز به اطلاعات بیشتر شماره تلفن : ۳۷۳۶۰۰۵۵ آماده پاسخ گویی می‌باشد.

- **مبلغ برآورد : ۳۶/۱۸۲/۵۶۴/۸۵۶ ریال**
- **مدت قرارداد : ۱۲ ماه**
- شرایط شرکت کنندگان : متقاضیان دارای حداقل پایه پنج برای اشخاص حقوقی در رشته تاسیسات از سازمان برنامه و بودجه کشور، ارائه گواهینامه تایید صلاحیت ایمنی از اداره کل تعاون، کار و رفاه اجتماعی
- **محل انجام کار: اماکن سطح شهر**
- **مبلغ سپرده شرکت در مناقصه۱/۸۱۰/۰۰۰/۰۰۰ ریال** بصورت ضمانت نامه بانکی یا فیش واریزی نقدی بحساب سپرده ۱۰۰۸۰۵۵۰۴۷۴۲ با کد مرجع ۱۰۱۵۵۲ بانک شهر شعبه چمران
- برندگان اول و دوم مناقصه هرگاه حاضر به انعقاد قرارداد نشوند سپرده آنان به ترتیب ضبط خواهد شد.
- در زمان انعقاد قرارداد ۵٪ مبلغ پیشنهادی بعنوان ضمانت حسن اجرای تعهدات بصورت ضمانت نامه بانکی یا فیش واریزی اخذ می گردد.
- آخرین مهلت دریافت (توزیع) اسناد : متقاضیان می توانند **حداکثر تا ساعت ۱۵:۰۰ روز شنبه مورخ ۱۴۰۲/۱۲/۱۲** از طریق مراجعه به سامانه تدارکات الکترونیکی دولت (ستاد) اسناد مناقصه را دریافت نمایند.
- آخرین مهلت ارائه پیشنهادات و ثبت اسناد و مدارک در سامانه **حداکثر تا ساعت ۱۵ روز دو شنبه مورخ ۱۴۰۲/۱۲/۲۱** می باشد. شرکت کنندگان می بایست تا تاریخ مذکور سپرده شرکت در مناقصه را به صورت فیزیکی به آدرس شیراز، ابتدای خیابان حسینی، روبروی حرم سیدعلاءالدین حسین، کوچه علمدار، سازمان فرهنگی، اجتماعی و ورزشی شهرداری شیراز تحویل نمایند.
- تاریخ و محل بازگشایی پاکات: **روز سه شنبه ساعت ۱۳:۰۰ مورخ ۱۴۰۲/۱۲/۲۲** در محل چهارراه خلدبرین، شهرداری منطقه یک، طبقه سوم می باشد.
- مدت اعتبار پیشنهادها ۳ ماه می باشد.
- هیچگونه وجهی بابت پیش پرداخت داده نخواهد شد.
- بدیهی است هزینه آگهی بعهده برنده مناقصه خواهد بود.
- شهرداری در رد یک یا تمام پیشنهادها مختار می باشد در اینصورت سپرده ها مسترد می گردد.
- شرکت در مناقصه ودادن پیشنهاد به منزله قبول شروط و تکالیف شهرداری موضوع ماده ۱۰ آئین نامه معاملات شهرداری می باشد.
- سایر اطلاعات و جزئیات مربوط به مناقصه در اسناد مناقصه مندرج است.
- آگهی و اطلاعات مربوط به مناقصه از طریق سایت https://shaffaf.shiraz.ir قابل مشاهده می باشد.
- کلیه متقاضیان شرکت در مناقصه موظف به ثبت نام در سایت vendor.shiraz.ir می باشند.
- اطلاعات تماس سامانه ستاد جهت انجام مراحل عضویت در سامانه : مرکز تماس : ۱۴۵۶

-۱۴۰۲/د

اداره کل ارتباطات و امور بین الملل شهرداری شیراز

آگهی فقدان سند مالکیت بخش چهار شیراز

آقای علی حسین منوچهری با تسلیم دو برگ استشهادیه که در دفتر اسناد رسمی شماره ۴۷ شیراز تنظیم گردیده است مدعی است که تعداد یک جلد سند مالکیت مربوط به دویست سهم مشاع از سی و یک هزار و هشتصد و چهل سهم سهام شش دانگ پلاک ۳۵۳۴ اصلی واقع در بخش چهار شیراز که به نام آقای علی حسین منوچهری ثبت و سند مالکیت بشماره چاپی ۹۹۷۸۰۱- و ۱۴۰۰ صادر و به علت سهل انگاری مفقود گردیده است و نامبرده تقاضای صدور سند المثنی نموده است مراتب طبق ماده ۱۲۰ اصلاحی آئین نامه قانون ثبت آگهی میشود که هر کس نسبت به ملک مورد آگهی معامله ای کرده و یا مدعی وجود سند مالکیت نزد خود می باشد تا ده روز پس از انتشار آگهی به ثبت محل مراجعه و اعتراض خود را ضمن ارائه اصل سند مالکیت یا خلاصه معامله تسلیم نماید و اگر ظرف مدت مقرر اعتراضی نرسیده و یا در صورت اعتراض اصل سندارائه نشود اداره ثبت سند مالکیت المثنی را طبق مقررات صادر و به متقاضی تسلیم خواهد کرد.

تاریخ انتشار: ۱۴۰۲/۱۲/۷

۴۴۲۳/م.الف- رئیس واحد ثبتی حوزه ثبت ملک شیراز- ناحیه ۱- محسن مظفری نیا

مجری قدیمی با نقاشی‌هایش به شبکه مستند می‌آید

ایرنا از شبکه مستند| توکلی در این‌باره گفت: این مستند در ۵۶ دقیقه به زندگی استاد حیدری پرداخته و می‌کوشد مجموعه ای از هنرهای این هنرمند را پیش چشم تماشاگران بگذارد.

توکلی افزود: فیلم‌برداری این مستند اواخر تابستان آغاز شد و رادیو ارگ، برنامه راه شب، آتلیه استاد و محل تولد ایشان مکان‌هایی است که تصویربرداری در آنها انجام شده است.

وی افزود: در این برنامه آقامیری نگارگر، اسرافیل شیرچی خوش نویس، هومن حاج عبدالهی بازیگر و خواهرزاده داوود حیدری و پوریا حیدری فرزند داوود حیدری آهنگساز و خواننده ما را همراهی کردند.

این کارگردان گفت: داوود حیدری را خیلی‌ها به عنوان بازیگر می‌شناسند در حالی که ایشان نقاش و مجسمه ساز چیره دستی هستند، خواننده هستند و مجموعه‌ای از هنرها را دارند. سعی کردیم در این مستند به مجموعه‌ای از هنرهای استاد بپردازیم.

نقش و نگارهای کوک شده تولید جدید شبکه مستند سیماست و از عوامل آن می‌توان به تصویربردار ابوالفضل اعلایی، مدیر تولید: امیرمهدی صادقی، تدوین و صداگذاری: ابوالفضل توکلی و صدابردار: مهرداد مقدسی اشاره کرد.

این مستند امشب ساعت ۲۱ همزمان با نیمه شعبان سالروز ولادت حضرت مهدی (عج) پخش می شود و تکرارش فردا (دوشنبه ۷ اسفند) ساعت ۹ است.

دبیر ستاد بزرگداشت مهدویت و ولایت فارس خبر داد:

اعلام برنامه های شب و روز ولادت امام زمان(عج) در شیراز

سید محی الدین حسینی ارسنجانی_ شهر مردم | دبیر ستاد بزرگداشت مهدویت وولایت استان فارس:برنامه پیاده روی و کاروان شادی «حضور برای ظهور» به همت بنیاد مهدویت استان فارس در شیراز و برخی از شهرستان های استان فارس برگزار می شود.سید مجتبی علوی اردکانی دبیر ستاد بزرگداشت دهه مهدویت و ولایت استان فارس در جمع خبرنگاران برنامه های شب و روز میلاد آقا صاحب الزمان(عج) را اعلام کرد.وی گفت برنامه های جشن و مراسم شادی و سرور با محوریت مردم مهدوی استان فارس ، در ایام دهه مهدویت و امامت در همه نقاط استان فارس برقرار می باشد که اوج این برنامه ها در شب و روز ولادت با سعادت منجی عالم بشریت حضرت صاحب الزمان(عج) می باشد .مدیر کل هماهنگی امور فرهنگی زائرین و گردشگری استانداری فارس اعلام کرد: مراسم قرائت دعای فرج و به صدا درآمدن گلبانگ یا مهدی (عج)ادرکنی از مناره های مساجد و پشت بام منازل شهروندان در شب ولادت و همچنین برگزاری احیاء شب نیمه شعبان در حرم مطهر حضرت سید علاءالدین حسین(ع) و تعدادی از مساجد از ساعت ۹ شب همزمان با سراسر کشور از جمله برنامه های شنبه۵ اسفندماه و شب میلاد می باشد.همچنین مراسم جشن های با شکوهی همزمان با نماز مغرب وعشا در مسجد وکیل شیراز در روزهای شنبه و یکشنبه با حضور حضرت آیت الله سید علی اصغر دستغیب و حجت الاسلام و المسلمین حاج شیخ علیرضا حدائق رئیس بنیاد مهدویت فارس برگزار خواهد شد.علوی افزود در این جشن های باشکوه که با اجرای هنرمند ارجمند ملی مهران رجبی و قرائت قرآن مجید توسط قاری ممتاز بین المللی آقای شاکر نژاد آغاز می شود ،مداحان بنام کشورمان آقایان حاج جواد مقدم- کربلایی حسین سیب سرخی-حاج حسن عطایی و حاج محمد حسین حدادیان به مداحی و اجرای برنامه خواهند پرداخت و همچنین شاعر بلند آوازه مهدوی صابر خراسانی شعر خوانی خواهد داشت .

دبیر ستاد بزرگداشت دهه مهدویت و ولایت استان فارس افزود ،همچنین طبق معمول چند سال گذشته مراسم راهپیمایی ،جشن و سرور ، شادی پیمایی خیابانی و کاروان شادی «حماسه حضور برای ظهور»به همت بنیاد مهدویت استان فارس در روز یکشنبه۶ اسفند مطابق با نیمه شعبان ساعت ۱۰ صبح از محل میدان شهدا (شهرداری) به سمت چهارراه پیروزی و خیابان۹دی مقابل حرم مطهر حضرت شاهچراغ(ع) برگزار خواهد شد که در این مراسم نیز که با اجرای مهران رجبی و مداحی کربلایی حسین سیب سرخی خواهد بود خطیب ارزشمند و توانا حجت الاسلام والمسلمین ماندگاری به سخنرانی خواهد پرداخت.

علوی در پایان اشاره کرد که با توجه به برنامه های مردمی گسترده ای که از طرف مردم و هیئات مذهبی در این ایام در شیراز برگزار می شود این شهر به عنوان شهر شور و شعور مهدوی (عج)معروف است اعلام کرد که ان شاءالله در تلاش هستیم که این عنوان را برای شیراز ثبت ملی کنیم بنابراین از همه اهالی ولایتمدار و مهدوی شیراز جهت شرکت با شکوه در این برنامه ها دعوت بعمل می آید.

تهیه کننده کن لوچ:

سینمای مستقل بریتانیا بدون کمك می میرد

مهر به نقل از ددلاین| ربکا اوبراین که تهیه کننده فیلم «من دنیل بلیک» کن لوچ و دیگر فیلم‌های وی بود، برنامه‌های سطح بالای تلویزیون و ورود هالیوود را عامل شکست بازار فیلم‌های مستقل سینمایی بریتانیا می‌داند.

وی گفت: حمایت مالی اضافی برای این بخش ضروری است و فکر می‌کنم واقعاً بدون چنین کمکی می‌میریم.

اوبراین که در برابر یکی از کمیته‌های مجلس بریتانیا حاضر شده بود درباره تجربه چندین دهه فعالیت خود در تولید فیلم‌های بلند سینمایی با کن لوچ، بازار مستقل تولیدات مشترک بین‌المللی، تامین مالی و آنچه باید برای نجات صنعت مستقل فیلم بریتانیا انجام شود، صحبت کرد.

چندی پیش روسای بی‌بی‌سی مووی و فیلم ۴ هم برای آینده بخش فیلم مستقل بریتانیا ابراز نگرانی کرده بودند و گفتند در خطر از دست دادن تعداد زیادی از افراد با استعداد این صنعت هستند.

در این جلسه اوبراین درباره اینکه چگونه او و تیمش در «سیکستین فیلمز» موفق به تولید و توزیع فیلم‌های بنیانگذار شرکت، کن لوچ شده‌اند، صحبت کرد.

وی گفت: به عنوان مثال، وقتی «من، دنیل بلیک» را ساختیم، نمی‌دانستیم در ژاپن موفق خواهد بود. فکر می‌کردیم داریم فیلم کوچکی برای اروپای شمال شرقی می‌سازیم که داستان‌هایی درباره بخش‌های خاصی از جامعه آن زمان را تصویر می‌کرد.

وی افزود: می‌خواستیم آن را بسازیم زیرا فکر می‌کردیم داستان مهمی برای گفتن دارد. هرگز نمی‌دانید چه داستانی ممکن است موثر باشد و تا زمانی که این کار را انجام ندهید متوجه نمی شوید، به همین دلیل است که به تحقیق و توسعه برای راه‌اندازی فیلم‌ها نیاز داریم.

اوبراین عنوان کرد که ۱۶ فیلمی که به پایان رسانده به شدت به شرکای اروپایی وابسته بوده و آنها در تامین مالی و فروش پروژه‌ها در سراسر جهان نقش مهمی داشتند.

وی همچنین تاکید کرد هر فیلمی که در ۲۵ سال گذشته ساخته، محصول مشترک اروپایی بوده و درباره «برداشت محصول» که آخرین فیلم تولیدی وی به کارگردانی آتینا راشل سانگاری با بازی کیلیب لندری جونز است، گفت: مجبور شدم اروپا را بگردم تا بودجه فیلم را به دست بیاورم. ما نتوانستیم در آمریکا سرمایه‌ای جمع کنیم.

در این فیلم گروهی از بازیگران بریتانیایی و یک بازیگر آمریکایی نقش‌آفرینی کرده‌اند و ماجرا در یک دهکده قرون وسطایی در مقطعی در گذشته اتفاق می‌افتد و درباره یک هفته از زندگی این جامعه است که در آن غریبه‌ای وارد می‌شود و همه چیز به طرز وحشتناکی اشتباه پیش می‌رود.

وی گفت: داستان این است، اما برای ساخت این فیلم، این محصول مشترک بریتانیا، فرانسه، آلمان، یونان و آمریکا با پول کمی که از آن کشورهای مختلف از بودجه عمومی، پیش فروش و اندک اعتبار مالیاتی اینجا و آنجا به دست آوردیم، آن را ساختیم.

اوبراین گفت: کاملاً طاقت فرسا است که چنین چیزی را کنار هم بگذاریم به عنوان مثال، اگر اعتبار مالیاتی بیشتری داشتیم، مجبور نبودم پرداخت دستمزدها را به تعویق بیندازم و می‌شد با اطمینان فیلم را به پایان رساند، اما فقط به این دلیل که ما پول کافی برای انجام آن نداریم، یک مبارزه واقعی را باید تجربه کنیم.

پول نقد و بودجه عمومی ۲ نکته برجسته در طول این جلسه بود که این تهیه کننده بر آن تاکید داشت. رشد استعدادهای جدید بریتانیایی در فضای فیلم و تلویزیون هم مورد بحث قرار گرفت.

وی یادآوری کرد که یک فیلم کم‌هزینه نمی‌تواند ستاره‌های بزرگ بریتانیایی داشته باشد، زیرا چنین بازیگرانی بر فیلم‌های هالیوودی یا فیلم‌های تولید استودیو «پاین وود» بریتانیا تمرکز می‌کنند و افزود تولیدات مستقل بریتانیا نمی‌توانند هزینه‌ای را که پخش کننده‌ها و سرمایه گذاران داخلی می‌توانند به بازیگران و گروه خود بپردازند، پرداخت کنند.

تهیه کننده فیلم هایی چون «من، دنیل بلیک» و «متاسفم که از دستت دادیم» تاکید کرد که دولت بریتانیا می‌تواند با حمایت از تولیدکنندگان با افزایش اعتبار مالیاتی، اعتماد خود را به بخش مستقل بریتانیا نشان دهد.

او گفت: اگر ۱۵ درصد اعتبار مالیاتی بیشتر داشتم، اعتماد به نفس بیشتری به من می‌داد. به من اعتماد به نفس می‌داد تا به سرمایه گذاران بگویم، اینجا را نگاه کنید، من ۴۰ تا ۴۵ درصد بودجه را دارم. شما فقط باید ۱۰٪ آن را تامین کنید. این باعث می‌شود که من در مورد پروژه‌ها و ایده‌هایم اعتماد به نفس بیشتری داشته باشم و بگویم، این ایده عالی را دارم، و اینگونه می‌توانیم آن را تامین کنیم

وزیر دارایی بریتانیا در آخرین برنامه بودجه خود اعلام کرد قصد دارد تخفیف ۲۵ درصدی بخش صنعت فیلم و تلویزیون را به ۳۴ درصدی اصلاح کند. این تغییر از ژانویه ۲۰۲۴ اعمال می‌شود و نشان دهنده افزایش ۰.۵ درصدی واقعی در معافیت مالیاتی است.

کن لوچ ۸۷ ساله کارگردان و فیلمنامه‌نویس بریتانیایی است که برای سبک کارگردانی انتقادی اجتماعی و سوسیالیستی در پرداختن به مسایل اجتماعی مانند فقر («گاو بیچاره»، ۱۹۶۷)، بی خانمانی («کتی به خانه بیا»، ۱۹۶۶) و حقوق کار («ریف راف»، ۱۹۹۱، و «تاوبران»، ۲۰۰۱) شناخته می‌شود. وی یکی از ۹ فیلمسازی است که ۲ بار برنده جایزه نخل طلای کن شده و با ۱۵ فیلم رکورددار بیشترین فیلم در بخش رقابتی اصلی جشنواره کن بوده است.

جزئیات مراسم تشییع پرویز ربیعی

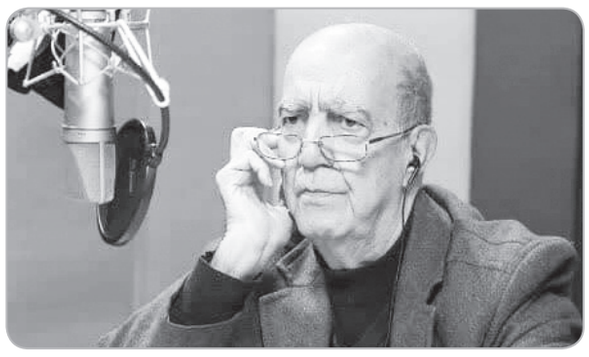

ایسنا| مراسم تشییع و خاکسپاری پرویز ربیعی پیشکسوت عرصه دوبله دوشنبه هفتم اسفندماه ۱۰ صبح در قطعه هنرمندان بهشت زهرا (س) برگزار می‌شود.

همچنین مراسم ترحیم و یادبود این پیشکسوت عرصه دوبله روز پنج شنبه - ۱۰ اسفندماه از ساعت ۱۴ الی ۱۵:۳۰ در مسیر الغدیر واقع در میرداماد برگزار می شود.پرویز ربیعی از پیشکسوتان عرصه دوبله شب گذشته- پنجم اسفند ماه در منزل خود براثر ایست قلبی در سن ۸۴ سالگی درگذشت.

پرویز ربیعی، دوبلور پیشکسوت کشورمان زاده ۲۵ شهریور ۱۳۱۸ تهران است.

او از مهمترین گویندگان نقش های مکمل در تاریخ دوبله ایران است و در ارائه شخصیت ها و تیپ های مختلف و متضاد، مهارت داشت.

صدای ربیعی را در فیلم هایی به جای بازیگرانی چون: جورج سی اسکات «بیلیارد باز»، استیو مک کوئین «دزدی سنت لویی»، دیوید چیانگ «مبارزی از شان تونگس»، فردریک فورست «اینک آخر الزمان» و آثاری چون «پسر شجاع» به جای شخصیت پدر پسر شجاع، «جنگجویان کوهستان» به جای شخصیت کائوچیو، کارتون «بینوایان» به جای ژاور و خیلی آثار مطرح سینمایی دیگر شنیده ایم.

بازار فیلم برلین متاثر از فراخوان‌های حمایت از فلسطین تمام شد

مهر به نقل از ورایتی| تظاهرات در برلین علیه حملات اسراییل به غزه، به هیلاری کلینتون وزیر خارجه سابق آمریکا و شرکت کنندگان در بازار فیلم اروپایی جشنواره فیلم برلین هم رسید تا چهره‌های فرهنگی موسسات فرهنگی آلمان را تحریم و هدف بایکوت قرار دهند.

کلینتون در رویداد مجمع جهانی ۱۹ فوریه که توسط «سینما برای صلح» سازماندهی شده بود حضور یافت، در حالی که شروع به سخنرانی روی صحنه کرد، با اعتراض‌های زیادی مواجه شد که از حمایت آمریکا از اسراییل انتقاد کردند.

این رویداد پس از اعتراض ۱۸ فوریه در بازار فیلم برلین انجام شد، که فعالان روی پله‌های جلوی «گروپیوس باو» غرق در خون ساختگی با تابلویی با مضمون «به فرش قرمز خوش آمدید» دراز کشیدند و در داخل ساختمان هم بنرهای طرفدار فلسطین را از طبقه بالا باز و آویزان کردند.

در بیانیه‌ای، دنیس رو مدیر بازار فیلم اروپایی (EFM) که امسال برای آخرین بار در این سمت بود، گفت ۲۰ نفری که در این اقدام شرکت کردند، همگی دارای کارت معتبر و افراد وابسته مراسم بودند. او افزود شرکت کنندگان در بازار هم با شعار دادن خود به معترضان پیوستند و با مردم غزه ابراز همدردی کردند.

رو تاکید کرد که این تجمع که پس از حدود ۱۵ دقیقه متوقف شد، مطابق با مسایل امنیتی رسمی تایید شده برگزار شد و هیچ خطری برای غرفه‌داران وجود نداشت.

وی افزود: ما به ارزش‌های دموکراتیک و حق آزادی بیان احترام می‌گذاریم، مشروط بر اینکه به قوانین رفتاری ما احترام بگذارند.

در اواخر هفته هم پوستر بزرگی از سازمان تبلیغاتی German Films که خارج از ساختمان بازار فیلم نصب شده بود، با تابلوهای طرفدار فلسطین پوشانده شد.

در ماه ژانویه، ابتکاری با عنوان «اعتصاب در آلمان» در پاسخ به محدودیت‌هایی که این کشور برای ابراز همبستگی با فلسطین وضع کرد و شامل محدودیت در تظاهرات، لغو نمایشگاه ها و رویدادها و اخراج و استعفا در موسسات فرهنگی و علمی می شد، شکل گرفت.

این جنبش اعتصابی از کارمندان بخش‌های فرهنگی می‌خواهد تا اعتصاب کنند و نهادها را تحت فشار قرار دهند و آنها را به شماری از خواست‌ها متعهد کنند که از جمله مهم‌ترین آنها حفاظت از آزادی هنری و اتخاذ تعریفی متفاوت از یهودستیزی با تعریفی که در حال حاضر در آلمان استفاده می‌شود، است. این جنبش معتقد است آلمان امروز انتقاد از دولت اسراییل را با برچسب یهودستیزی مخدوش می‌کند.

در ژانویه در پاسخ به همین فراخوان، جان گریسون کارگردان و هنرمند ویدیویی کانادایی، سونیل زنگیری هنرمند کهنه کار هندی-آمریکایی و آیو سالیتابا هنرمند تجسمی غنایی مقیم کانادا، آثار خود را از بخش فوروم برلیناله خارج کردند.

در همان ماه، سمپوزیومی درباره کار فیلمساز سیاهپوست اسکیپ نورمن که توسط موسسه گوته در نیویورک برنامه‌ریزی شده بود، لغو شد. سیمون باومن، مدیر شرکت آلمانی فیلمز، گفت گروهی از جوانان این مراسم را با سردادن شعارهای حمایت از فلسطین و غزه به تعطیلی کشاندند و در بروشورهایی که پخش کردند، پرسیده بودند: آیا اسکیپ نورمن آنچه را که امروز در آلمان می‌گذرد تأیید می‌کند؟ ما به همکاری با هنر و ایدئولوژی انقلابی وقتی سرمایه‌گذار شما صدای همبستگی با فلسطین را خاموش می‌کند، نه می گوییم.

باومن گفت نگرانی‌های فیلمسازان، فلسطینی‌ها و دیگرانی که کار و معیشت خود را در معرض تهدید می‌بینند، درک می‌کند.

او گفت: ما درک می‌کنیم که مشکلی وجود دارد و افزود با وجود حمایت آلمان از اسراییل، با بسیاری از سیاست‌های اسراییل اختلاف نظر وجود دارد و به این معنا نیست که امکان هر نوع گفت وگو، انتقاد و رسیدن به تفاهم برای هنرمندان فلسطینی وجود نداشته باشد.

یاسمین آکار، یکی از اعضای گروه «فلسطینیان و متفقین» (PA_Allies) مستقر در برلین، از گفت‌وگو و تعامل بیشتر استقبال و تاکید کرد: اگر می‌خواهیم تغییر پایدار داشته باشیم، بسیار مهم است که در گفت‌وگو باشیم، صحبت کنیم و راه‌هایی پیدا کنیم.

او اما تاکید کرد که در حال حاضر، اختلالی که در این امر ایجاد می‌شود بسیار مهم است.

وی گفت هدفش حمایت از زنان در قدرت است که برای افزایش آگاهی در مورد وضعیت غزه تلاش می‌کنند. آکار و همکارانش علاوه بر سخنرانی کلینتون، به سخنرانی اخیر قاضی دادگاه عالی اسراییل دافنه باراک ارز در دانشگاه هومبولت برلین اعتراض کردند.

آکار که آلمانی ترک تبار کرد است می‌گوید: من می‌دانم ظلم یعنی چه. ما همه با مبارزات فلسطینی به عنوان مردم خاورمیانه و به عنوان مردم مسلمان بزرگ شده‌ایم. فلسطین همیشه بخشی از تربیت ما بوده است.

در حالی که وی ۲ سال پیش برای تلاش‌های داوطلبانه برای اسکان هزاران پناهنده اوکراینی با تحسین مقامات برلین روبه‌رو شد، می‌گوید اکنون با او به دلیل تلاش‌هایش برای کمک به فلسطینی‌ها مانند یک جنایتکار رفتار می‌شود.

استانداردهای دوگانه توسط چندین نفر دیگر در برلیناله مورد تاکید قرار گرفت. کمال الجعفری کارگردان و هنرمند فلسطینی مقیم برلین یکی از این چهره‌ها بود که کارش بیشتر بر اشغال فلسطین و تخریب فرهنگ فلسطین متمرکز است و می‌گوید: مردم استانداردهای دوگانه را می‌بینند.

او گفت: هرگونه تعامل با فلسطین منجر به لغو رویدادهای فرهنگی می‌شود و فهرست بسیار طولانی از رویدادهای لغو شده در آلمان وجود دارد. برای مثال دوسالانه عکاسی معاصر که قرار بود در ماه مارس در مانهایم، لودویگشافن و هایدلبرگ برگزار شود، پس از محکوم کردن حملات ارتش اسراییل در غزه در رسانه‌های اجتماعی، لغو شد.

الجعفری با ابراز نگرانی از کار آینده خود در کشور، گفت که سانسور و سرکوب صدای فلسطینی‌ها در آلمان پس از رویدادهای اخیر افزایش یافته و غیرقابل تحمل شده است.

وی ادامه داد: به عنوان یک فلسطینی که مدت طولانی است در آلمان زندگی می‌کنم، متوجه شدم که فضایی برای هیچ گونه سخنی در حمایت از فلسطین وجود ندارد. من دیگر نمی‌توانم به عنوان یک فیلمساز، به عنوان یک هنرمند در این کشور کار کنم. فرقی نمی کند که کار من آشکارا سیاسی باشد یا نه.

اعتراض‌های برلین به دنبال اقدامات مشابه در جشنواره فیلم ساندنس که ماه گذشته برگزار شد، صورت گرفت.

سینما

درگذشت بازیگری که با پل نیومن جلوی دوربین رفته بود

۱۰۱ سال زندگی

مهر به نقل از ددلاین| میشلین پرل هنرپیشه فرانسوی که در کنار بازیگرانی چون جان گارفیلد، تایرون پاور، اروِل فلین و پل نیومن بازی کرده بود، در ۱۰۱ سالگی درگذشت.

پرل که کارش را سال ۱۹۳۹ با فیلم «دختران در پریشانی» شروع کرده بود، در درام «شیطان مجسم» (۱۹۴۷) در نقش پرستاری در جنگ جهانی اول ظاهر شد که این فیلم به عنوان یکی از ۱۰ فیلم برتر سال انتخاب شد.

او به سرعت با فاکس قرن بیستم قرارداد امضا کرد و به دنبال آن در فیلم «زیر پوست من» (۱۹۵۰) ساخته ژان نگولسکو با بازی جان

گارفیلد بازی کرد و همچنین با تایرون پاور در فیلم جنگی تکنیکالر آمریکایی «چریک در فیلیپین» (۱۹۵۰) ساخته فریتس لانگ و در ماجراهای «کاپیتان فابیان» (۱۹۵۱) در کنار اروِل فلین بازی کرد.

وی در کمدی رمانتیک «اگر مردی جواب می‌دهد» (۱۹۶۲) در کنار همسر واقعی‌اش بابی داران و در نقش یک دانشمند در کنار پل نیومن در درام جاسوسی «جایزه» (۱۹۶۳) ظاهر شد که داستانش در پس زمینه مراسم اهدای جایزه نوبل اتفاق می‌افتاد.

وی پس از مدتی به فرانسه بازگشت و از سال ۱۹۶۵ تا ۱۹۷۱ در سریال کمدی فرانسوی «عزیزان مقدس» بازی کرد.

«شکار مرد» (۱۹۶۴) در کنار ژان پل بلموندو و کاترین دونو، کمدی وسترن «افسانه پادشاه فرانسوی» (۱۹۷۱) با بازی کلودیا کاردینالِه و بریژیت باردو، «دزدان پس از تاریکی» (۱۹۸۴) ساخته آلن فولر و «می‌خواهم به خانه برگردم» (۱۹۸۹) ساخته آلن رنه درباره تفاوت فرهنگ فرانسوی و آمریکایی که برای بازی در آن نامزدی سزار دریافت کرد، از دیگر فیلم‌های وی بودند.

وی سال ۲۰۰۴ یک سزار افتخاری دریافت کرد.«مرد و سگش» و «رفتن به جنوب» که هر ۲ سال ۲۰۰۹ ساخته شدند و «هیتلر در هالیوود» محصول ۲۰۱۱ از آخرین فیلم‌های وی بودند.

دختر وی تونی مارشال کارگردانی که سال ۲۰۰۰ به اولین کارگردان زن برنده جایزه سزار برای «موسسه زیبایی ونوس» بدل شد، سال ۲۰۲۰ در ۶۸ سالگی درگذشت.

از بدلکاری روی جرثقیل ۱۹۵ متری تا فیلم‌نامه‌نویسی برای «نذر مامان عزت»

تورج اجلی هنرمند سینما و تلویزیون در گفت‌وگو با خبرنگار ایرنا درباره فعالیت‌های حرفه‌ای خود گفت: من حدود ۱۰ سال سابقه بدلکاری در سینما و تلویزیون داشته‌ام. از پروژه‌هایی مانند «تردبام آسمان» و «مختارنامه» گرفته تا «تقاطع» و «بوی گندم». از حوالی سال ۸۴ وارد این حوزه شدم و بعدها به‌واسطه یک شایعه درباره قطع نخاع شدنم، فعالیت‌هایم تحت‌الشعاع قرار گرفت. دو سه سالی طول کشید تا توانستیم انعکاس خبری این رویداد را کاهش دهیم اما هنوز هم در فضای اینترنت اخبار مربوط به این حادثه هست که صحت ندارد.

وی افزود: پایان فعالیت بدلکاری من در حدود سال ۹۴ بود. آن زمان شبکه‌های پرس‌تی‌وی و هیسپان‌تی‌وی مستندهایی را درباره زندگی من ساختند اما خودم درگیر کارهای تولیدی شده بودم. بدلکاری جزو شغل‌های همیشگی در سینما نیست و من در کنار آن فعالیت‌های تولیدی هم داشتم. از قدیم به گروه تولید علاقه داشتم و دستیاری تولید هم می‌کردم، به همین دلیل زمانی که در آن سال بدلکاری را کنار گذاشتم، در حوزه تولید به پختگی رسیده بودم.

در آن مقطع یک پروژه پرریسک را برای بالارفتن از بزرگ‌ترین جرثقیل ایران با ارتفاع ۱۹۵ متر پذیرفتیم. همان زمان این حرکت حتی در صداوسیما هم بازتاب داشت که یک پروژه بسیار پرریسک بود. کار دیگری داشتم به نام «ماده پنج» که تنها فیلم مرتبط با شعار سال گذشته بود. این کار به کارگردانی کمال مقدم هم بارها از تلویزیون پخش شد.این فیلمنامه‌نویس ادامه داد: به‌عنوان یک نویسنده دغدغه‌مند و کسی که به فرآیند تولید آشنایی دارم، می‌گویم یک هنرمند باید حمایت شود. در یکی از ارگان‌ها برای کسب مشورت رفته بودیم تا در زمینه‌ای کاری را تولید کنیم اما گفتند شما جزو قشر خاکستری جامعه هستید و ما فقط با قشر سبز جامعه کار می‌کنیم! وقتی صحبت از مناسبت‌های ملی و مذهبی است، ما پای کار هستیم و چگونه در مرحله حمایت این‌گونه به ما پاسخ می‌دهند؟ «Let It Be» در دهه ۱۹۷۰ بود که داستان فروپاشی گروه را نشان می‌داد و همچنین فیلم مستندی از پیتر جکسون که ساخت آلبوم آنها را تصویر کرد.

WWW.SHAHRMARDOMDAILY.IR
شهر مردم
روزنامه صبح شهر مردم
سرگرمی
دوشنبه ۷ اسفند ۱۴۰۲ ■ ۱۶ شعبان ۱۴۴۵ ■ سال نهم ■ شماره ۱۰۲۰

طبع گردو

گردو به عنوان یک میوه مغزدار با ارزش، به دلیل داشتن طبع گرم و خشک در طب سنتی شناخته شده است. این خصوصیت گرمایی گردو باعث تحریک ترشح هورمون‌های تیروئیدی می‌شود، در حالی که طبع خشک آن بر ترشح هورمون انسولین تاثیر می‌گذارد. با این حال، استفاده از گردو در فصل‌های گرم یا مناطق گرمسیری به دلیل افزایش حرارت بدن توصیه نمی‌شود، چرا که ممکن است منجر به التهاب و تشدید زخم‌های پوستی شود. بنابراین، شناخت این خصوصیات و تنظیم مصرف گردو متناسب با شرایط آب و هوایی و وضعیت جسمانی افراد از اهمیت بالایی برخوردار است. در طب سنتی، استفاده از مصلحات برای تعدیل خواص مواد غذایی و جلوگیری از عوارض جانبی آنها رایج است. مصلح گردو شامل موادی چون انار ترش، خشخاش، سکنجبین و ترشی‌های طبیعی می‌شود که باعث بهبود خواص و مزاج گردو می‌گردند. استفاده از این مصلحات در کنار گردو می‌تواند اثربخشی آن را افزایش دهد و از بروز عوارض جانبی جلوگیری کند. در نتیجه، درک این ترکیبات و استفاده هوشمندانه از آنها می‌تواند به افزایش فواید گردو و کاهش احتمال بروز مشکلات سلامتی کمک کند.

آشپزی

پلوی سه رنگ با تن ماهی

مواد لازم برای ۲ نفر

برنج	۲ پیمانه
کنسرو تن ماهی	۱ قوطی
پیاز	۱ عدد
شوید	به مقدار کافی
سیر پلویی	به مقدار کافی
زعفران دم کرده	به مقدار کافی
نمک، فلفل سیاه و پاپریکا	به مقدار کافی
زردچوبه و پودر تخم گشنیز	به مقدار کافی

پلوی سه رنگ با تن ماهی یکی از انواع غذاهای خوشمزه و سنتی ایرانی است که با روش های متنوعی درست می شود

■ مرحله اول

برای تهیه پلو سه رنگ با تن ماهی خوشمزه در ابتدای کار کنسرو تن ماهی را به مدت ۲۰ دقیقه درون آب می جوشانیم. در ادامه پیاز را به صورت خلالی نازک خرد کرده و به همراه مقداری روغن مایع درون یک تابه می ریزیم.

■ مرحله دوم

حالا پیاز را کمی تفت می دهیم تا سیک و شیشه ای شود، سپس سیر رنده شده را به همراه مقداری فلفل سیاه، پاپریکا و زردچوبه به تابه اضافه کرده و به تفت دادن ادامه می دهیم تا پیاز کاملا کاراملی و نرم شود.

■ مرحله سوم

در ادامه تن ماهی را از صافی رد می کنیم تا روغن و آب اضافی تن ماهی گرفته شود، سپس تن ماهی را به تابه اضافه کرده و تفت می دهیم. حالا یک قابلمه را تا نیمه پر از آب کرده و روی حرارت زیاد قرار می دهیم.

■ مرحله چهارم

زمانی ک آب جوش آمد، برنج را شسته و به همراه مقداری نمک درون قابلمه ریخته و اجازه می دهیم برنج به مدت ۸ تا ۱۲ دقیقه درون آب جوش بماند تا پخت اولیه آن انجام شود. پس از گذشت این زمان یک دانه برنج را بین دو انگشت له می کنیم.

■ مرحله پنجم

زمانی ک اطراف دانه برنج نرم و مغز آن کمی گیر داشت، برنج را آبکشی کرده و به ۳ قسمت مساوی تقسیم می کنیم، سپس به یکی از قسمت ها مقداری زعفران دم کرده اضافه کرده و به خوبی مخلوط می کنیم.

■ مرحله ششم

حالا به قسمت دیگر برنج شوید و سیر پلویی را اضافه کرده و به خوبی مخلوط می کنیم، سپس اجازه می دهیم قسمت باقی مانده برنج ساده بماند. در ادامه مقداری روغن مایع درون یک قابلمه مناسب می ریزیم.

مرحله هفتم

در ادامه تمام برنج زعفرانی را درون قابلمه ریخته و با گوشت کوب فشرده می کنیم، سپس نصف مقدار شوید پلو را روی برنج زعفرانی ریخته و کاملا صاف و یکدست می کنیم. حالا مخلوط تن ماهی را روی برنج می ریزیم.

مرحله هشتم

توجه داشته باشید مواد میانی ۱ سانتی متر از لبه های قابلمه فاصله داشته باشد. حالا مابقی شوید پلو را روی مواد میانی ریخته و به خوبی فشرده می کنیم، سپس تمام برنج ساده را درون قابلمه ریخته و مجددا روی آنرا صاف می کنیم.

مرحله‌نهم

در ادامه روی شعله ملایم شعله پخش کن گذاشته و قابلمه را روی آن قرار می دهیم، سپس درب قابلمه را با دم کنی پوشانده و اجازه می دهیم پلو ۳ رنگ به مدت ۴۵ دقیقه روی حرارت بماند تا دم بکشد. نوش جان.

کتلت سیب زمینی

مواد لازم برای ۴ نفر

سیب زمینی	۵ عدد متوسط
پیاز	۱ عدد درشت
سیر	۱ حبه
سس فرانسوی	۱ قاشق غذاخوری
آرد سوخاری	۲ قاشق غذاخوری + ۱ لیوان
تخم مرغ	۲ عدد
پنیر پیتزا	۲ قاشق غذاخوری
نمک و فلفل سیاه	به مقدار کافی
زردچوبه و روغن	به مقدار کافی

کتلت سیب زمینی یکی از انواع غذاهای خوشمزه و پرطرفدار ایرانی است که با مواد متنوعی تهیه می شود

■ مرحله اول

برای تهیه کتلت سیب زمینی مجلسی ابتدا سیب زمینی ها را به همراه ۲ لیوان آب داخل یک قابلمه مناسب می ریزیم و روی حرارت زیاد قرار می دهیم تا سیب زمینی ها آبپز شوند. سپس پوشت سیب زمینی ها را می گیریم.

■ مرحله دوم

در این مرحله سیب زمینی ها را با رنده ریز رنده می کنیم و داخل یک کاسه مناسب می ریزیم. پس از اینکه سیب زمینی به طور کامل خنک شد، سیر و پیاز را رنده می کنیم و بعد از گرفتن آب اضافی شان به کاسه اضافه می کنیم.

■ مرحله سوم

در این مرحله پنیر پیتزا را به همراه سس مایونز، تخم مرغ ها و ۲ قاشق غذاخوری آرد سوخاری به کاسه اضافه می کنیم. در ادامه مقداری نمکف فلفل سیاه و زردچوبه اضافه می کنیم و مواد را با قاشق یا دست به خوبی مخلوط می کنیم.

■ مرحله چهارم

در این مرحله مایه کتلت را چند دقیقه ورز می دهیم تا چسبندگی پیدا کند، در صورتی که مایه کتلت سفت بود و چسبندگی نداشت باید یک تخم مرغ دیگر به ان اضافه کنیم تا چسبندگی پیدا کند. در ادامه آرد سوخاری را جلوی دستمان قرار می دهیم.

■ مرحله پنجم

در این مرحله یک تابه مناسب روی حرارت قرار می دهیم و مقداری روغن داخل ان می ریزیم و صبر می کنیم تا روغن داغ شودف سپس به اندازه یک نارنگی از مایه کتلت بر می داریم و با دست آنرا شبیه کوکو شکل می دهیم.

مرحله ششم

حالا آنرا در آرد سوخاری می غلطانیم تا به طور کامل پوشش داده شودف سپس در روغن داغ می اندازیم تا سرخ شود، پس از اینکه یک سمت کتلت ها به خوبی سرخ شد آنها را بر می گردانیم تا سمت دیگرشان نیز سرخ شود.

مرحله‌هفتم

پس از اینکه سرخ کردن کتلت ها به پایان رسید آنها را درون توری فلزی یا دستمال حوله ای قرار می دهیم تا روغن اضافی شان گرفته شود، سپس در ظرف مورد نظرمان می چینیم و به همراه نان و سس دلخواه سرو می کنیم.

نکات پخت کتلت سیب زمینی

سس مناسب

کتلت ها معمولا به همراه سس قرمز یا همان سس کچاپ سرو می شوند، البته بعضی افراد هم هستند که از سس های دیگر مثل سس فرانسوی یا هزار جزیره استفاده می کنند. اگر شما هم کتلت را به سس کچاپ میل می کنید توصیه می کنیم برای تهیه سس کچاپ خانگی به مطلب زیر مراجعه نمایید.

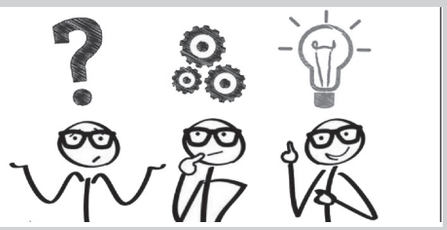

۱۸۶- در جای خالی چه عددی قرار میگیرد؟

22 + 4 = 24

13 + 6 = 16

80 + 2 = 82

67 + 9 = ??

جواب معمای ۱۸۵

(۰۷۲-۳۹۸-۴۷۰)

جدول

افقی:

۱ بالش - اسیران و گرفتاران *۲ پدید آورنده یک کتاب - پزشک اتاق عمل *۳ سقف دهان - ترانه خواب *۴ناسپاسی و ناشکری - مجلس اعیان *۵ جایزه معتبر سینمایی * ۶ پول نقد - در مثل به نوبت است *۷ پیوسته و همیشه - سنگ ریزه *۸ دنج و ساکت - شعبه ای از نژاد سفید *۹ نفع و سود - افسار و دهنه

***

عمودی :

۱ بخیل و خسیس - بسیار بخشنده * ۲ باز ایستادن - تکه ای آتش و اخگر *۳ بز کوهی - اسب چالاک و سریع *۴ ورشکستگی - ظرف مرکب *۵ حاشا نمودن *۶ هنگام مرگ - شکم روش*۷ همگانی و عمومی - جوی خون *۸ رودی در آلمان - چیزها *۹ شب های قدر - معروف و مشهور

جدول شماره ۵۳

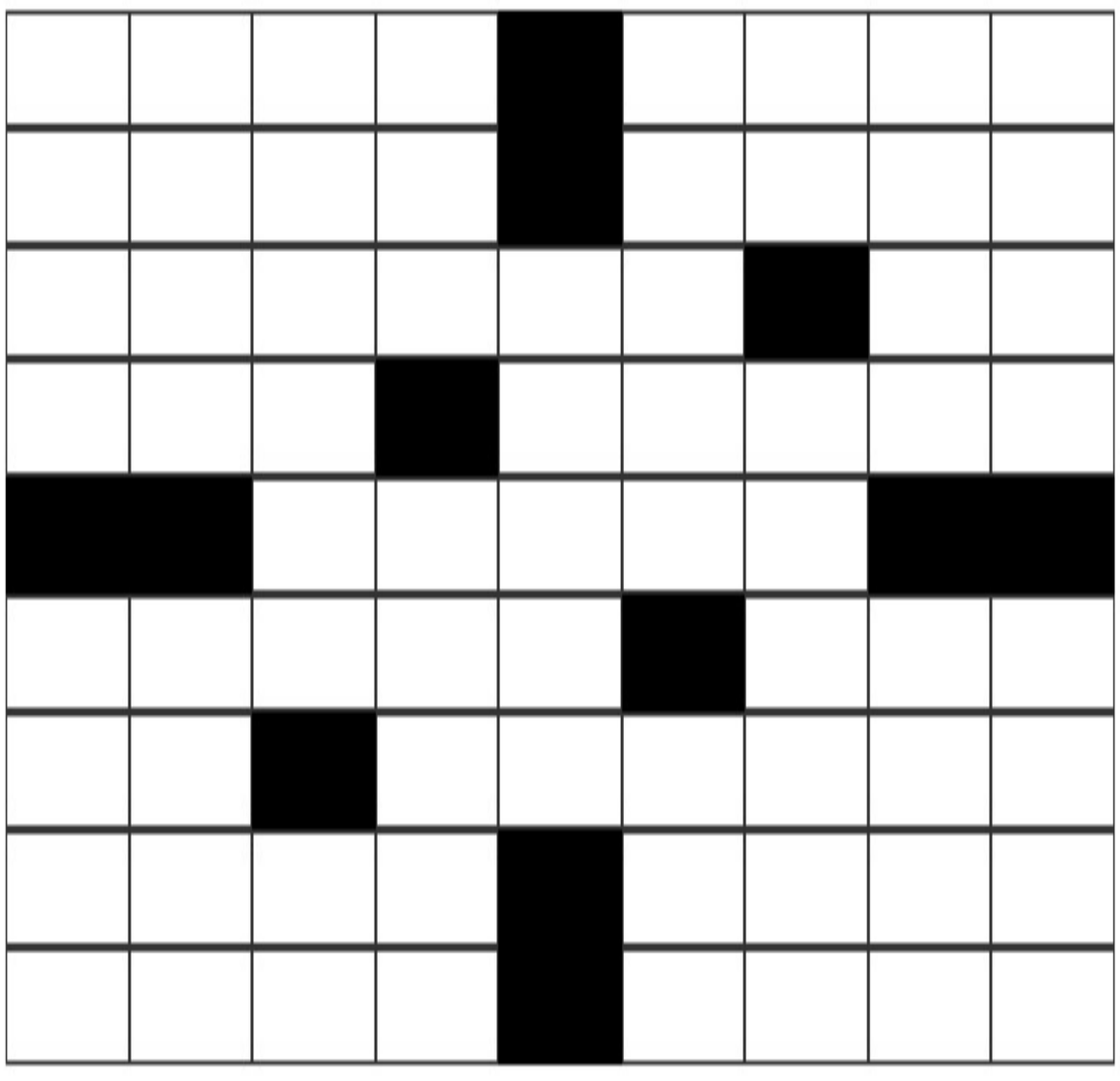

جواب جدول شماره ۵۲

	۱	۲	۳	۴	۵	۶	۷	۸	۹	۱۰	۱۱
۱	ی	ا	س	م	ن	■	ه	د	ا	ی	ا
۲	م	ر	■	ش	ا	خ	■	ا	غ	ل	ب
۳	ا	ز	خ	■	د	ر	ی	د	ن	■	ب
۴	ن	■	م	ت	ر	و	ک	■	ا	ر	ن
۵	ی	و	ر	و	■	ش	س	ت	■	ق	د
۶	■	ا	ه	ن	گ	■	و	ا	س	ع	■
۷	م	ی	■	ل	ا	ش	■	ی	ک	ه	و
۸	ش	ر	ا	■	ل	ا	ن	د	ا	■	ر
۹	ک	■	د	ا	ی	م	ا	■	ن	ا	و
۱۰	و	ل	ر	م	■	خ	س	ت	■	ل	ج
۱۱	ک	ا	س	ت	ن	■	ا	ل	و	ن	ک

فال روزانه

فروردین

امروز اگر فقط یک کار لازم باشد انجام دهید، آن کار تماشای غروب خورشید است! شما در حال حاضر بسیار احساساتی شده اید و زیبایی های دنیای اطرافتان به طور مسحور کننده ای شما را به خود جذب می کنند. این می تواند فرصت خیلی خوبی باشد تا یک بار دیگر زیبایی ها و جذابیت های کسی که دوست دارید را ببینید و رابطه خودرا محکمتر کنید

اردیبهشت

امروز جلوی آینه بایستید و به خودتان بگویید «من بینظیر هستم»! شما در انتقال انرژی خود به دیگران و کمک کردن به آنها در حل مشکلاتشان قدرت بسیاری دارید. حالا وقت آن است که کمی از این انرژی و توجه را صرف خودتان کنید. مسائلی که در ارتباط با عشق و روابط عاطفی هستند در حال حاضر برای شما از اولویت و اهمیت بسیاری برخوردارهستند،

خرداد

امروز زیبایی ها شما را به سوی خودتان جذب می کنند و همین موضوع ممکن است باعث شود میل زیادی به خرید پیدا کنید و بخواهید هر چیز زیبایی که می بینید را صاحب شوید. راستش این می تواند باعث شود که روز خوبی برای خرید کردن باشد، اما به شرطی که مواظب باشید در خرج کردن زیاده روی نکنید.

تیر

امروز از آن روزهایی است که شما احساس می کنید که به جز شما یک نفر، تمام دنیا دارند به خوبی و خوشی زندگی می کنند و هیچ مشکلی ندارند. در این که زندگی هیچکس کامل و بدون نقص نیست هیچ شکی وجود ندارد و هر کسی به گونه ای دارد با مشکلات زندگی دست و پنجه نرم می کند. این که بخواهید زندگی خود را با دیگران مقایسه کنید اصلا عاقلانه نیست، هر چه بیشتر این کار را بکنید زمینه دلسردی و ناراحتی خود را بیشتر فراهم خواهید کرد.

مرداد

امروز اوضاع خیلی جدی و تا حدودی دلسرد کننده به نظر می رسد و احساس می کنید ابرهای تیره و تار بر زندگیتان سایه افکنده اند، اما این لزوما بدین معنا نیست که باران مشکلات حتما بر سرتان خواهد بارید. بعضی چیزها در زندگی شما دارند به مرحله ای با اهمیتی حیاتی می رسند و وضعیت امروز می تواند پیامی باشد که می خواهد به شما بگوید که باید با دقت و احتیاط بیشتری عمل کنید.

شهریور

امروز گارد دفاعی خود را کنار بگذارید و همانی باشید که هستید. احساس نکنید که مجبور هستید برای کسی نقش بازی کنید و به خودتان بگویید همینی که هستید بهترین حالتی که است که می توانید باشید. شما مجبور نیستید که ارزش وجودی خودتان را به کسی ثابت کنید. بگذارید ذهنتان استراحت کند و قلبتان را آزاد بگذارید تا گوهر درونتان بدرخشد و اجازه ندهید یک ماسک مصنوعی هویت واقعی شما را مخفی کند.

مهر

امروز برای شما مهر ماهی ها روز فوق العاده ای خواهد بود و این فرصت را خواهید داشت که خیلی چیزها را از نو شروع کرده و اشتباه های گذشته تان را به ویژه در زمینه روابط عاطفی جبران کنید. چه در یک رابطه عاطفی جدی باشید و چه نباشید، امروز تمام مکالماتی که با طرف مقابلتان دارید کاملا معنادار و هدفمند خواهند بود و شما را به نتیجه های مهمی خواهند رساند. در زمینه مسائل کاری هم خواهید توانست کوتاهی های روز گذشته خود را جبران کنید.

آبان

اوضاع دارد به نفع شما پیش می رود و شرایط برایتان بهتر می شود. شاید خودتان احساس کنید که اوضاع بین شما و کسی که دوست دارید زیاد خوب نیست، اما به هیچ عنوان از این احساس فرار نکنید. این تفکر شما به احتمال زیاد ناشی از تلاش ناموفق شما و یا طرف مقابلتان برای نزدیک تر شدن به یکدیگر است. شاید می خواهید با او صمیمی تر شوید اما فکر می کنید او خودش را کنار می کشد.

آذر

امروز روزی فوق العاده برای نشان دادن جنبه حساس و مهربان وجودتان است و می توانید تمایل ذاتی خود به توجه و کمک کردن به دیگران را خیلی خوب موررد استفاده قرار داده و شخصی که دوست دارید را تحت تاثیر قرار دهید. شاید بتوانید با برگزار کردن یک مهمانی دو نفره او را غافلگیر کنید، البته حواستان باشد که موزیک ملایم و نور شمع را هم فراموش نکنید.

دی

شما استاد عملی کردن رویاهایی هستید که در سر دارید و هر آن چه برای به دست آوردن خواسته هایتان لازم باشد انجام می دهید، اما امروز بهتر است کمی دست به عصا پیش بروید، زیرا شرایط برای عملی کردن برخی از آنها هنوز فراهم نیست. امروز رابطه خود را با آنهایی که دوست دارید وارد مرحله تازه ای نموده و بهتر از قبل کنید. سعی کنید چیز جدیدی را به رابطه خود اضافه کنید که می تواند به بهتر شدن آن کمک کند.

بهمن

امروز شما احساس نزدیکی خیلی بیشتری نسبت به اطرافیان خود دارید، از این فرصت استفاده کرده و زمان بیشتری را با آنها بگذرانید. بودن در کنار آنها به شما احساس کامل بودن و بهتر بودن خواهد بخشید. البته به این موضوع هم توجه داشته باشید که شما نسبت به همه حرف هایی که به شما گفته می شوند، چه مثبت باشند و چه منفی، حساسیتی چند برابر دارید؛ سعی کنید این موضوع را حداقل تا حدودی تحت کنترل در بیاورید

اسفند

امروز شما احساس می کنید که روابطتان با دیگران در وضعیت دشواری قرار گرفته اند؛ اما نگران نباشید، این ابرهای تیره تحت شرایط کیهانی فعلی به وجود آمده اند و تا فردا خیلی سبک تر خواهند شد. امروز باید تمام انرژی خود را صرف کارتان کنید و قبل از عملی کردن برنامه هایتان یک بار دیگر همه چیز را از نظر گذرانده و اگر لازم دیدید تغییراتی انجام دهید و یا تدبیرهای لازم را برای مواجهه با مشکلات احتمالی بیندیشید.

شهر مردم ورزشی

دوشنبه ۷ اسفند ۱۴۰۲ ■ سال نهم ■ شماره ۱۰۲۰

■ صاحب امتیاز ، مدیرمسئول: الهام فیروزی
■ ایمیل: shahrmardomdaily92@gmail.com

• توزیع: روزنامه شهر مردم
• چاپ و لیتوگرافی: دنیا

■ تلفن: ۰۷۱۳۲۳۳۰۹۴۹
■ تلفکس: ۰۷۱۳۲۳۳۶۷۵۷
■ آدرس: شیراز. خیابان سید جمال الدین اسدآبادی کوچه ۳ ساختمان خوارزمی واحد ۱۰۳

کانال تلگرام
www.telegram.me
shahrmardomdaily

اینستاگرام
Shahrmardom.newspaper

WWW.SHAHRMARDOMDAILY.IR

کتابخانه — **جنگ و صلح**

هیچ حقیقتی در ذهن دو نفر یکسان جلوه نمی کند

نویسنده: لئون تالستوی

چند خبر کوتاه ورزشی

رضا کوهی شوریجه - شهرمردم|

■ ورود دستگاه های نظارتی به مشکلات ورزشگاه پارس شیراز

با توجه به مشکلات ورزشگاه پارس شیراز مدیر کل دیوان محاسبات استان فارس به همراه سرپرست اداره کل ورزش و جوانان فارس از این مجموعه ورزشی بازدید کرد.
در این بازدید نواقص این مجموعه بزرگ ورزشی مورد بررسی دقیق قرار گرفت و استفاده از ظرفیت همه دستگاه های اجرایی در رفع نواقص این استادیوم ۵۰ هزار نفری از دیگر تاکیدات این بازدید بود .

■ برنز رقابت های لیگ جهانی کاراته بر گردن ورزشکار استان فارس

محمد حسین شیرصفت کاراته کای شایسته شیرازی در رقابت های لیگ جهانی رده های سنی پایه موفق به کسب نشان ارزشمند برنز شد.
شیرصفت در وزن منهای ۶۰ کیلوگرم رده سنی امید موفق به کسب این نشان ارزشمند شد.نخستین دوره مسابقات لیگ جهانی کاراته در رده سنی پایه در سال ۲۰۲۴، با حضور ۲۰۷۰ ورزشکار از ۷۸ کشور دنیا طی سه روز به میزبانی فجیره امارات در حال برگزاری است.

■ برگزاری همایش دوچرخه سواری ویژه مدیران دستگاه های اجرایی استان فارس

همایش دوچرخه‌سواری با حضور جمعی از مدیران دستگاه های اجرائی استان فارس در مجتمع ورزشی ولایت دانشگاه علوم پزشکی شیراز برگزار شد که در ابتدای این همایش شرکت کنندگان تست فشارخون و قندخون انجام دادند.

■ نونهالان فارس بر سکوی سوم جشنواره شیرجه کشور ایستادند

جشنواره شیرجه رده‌های سنی زیر ۱۱ سال در استخر بین المللی ۹ دی مجموعه ورزشی شهید شیرودی تهران برگزار شد و نونهالان فارس در رده بندی تیمی بر سکوی سوم این رقابت ها ایستادند.
این رقابت‌ها با حضور ۷ تیم برگزار شد که در پایان این مسابقات تیم آذربایجان شرقی در مجموع با کسب ۲۱۲ امتیاز در جایگاه نخست ایستاد و تیم‌های تهران و فارس نیز به ترتیب با امتیاز های ۱۸۲ و ۱۰۳ دوم و سوم شدند.

■ درخشش ورزشکاران فارس در مسابقات پاورلیفتینگ قهرمانی باشگاه‌های کشور

مسابقات پاورلیفتینگ قهرمانی مردان باشگاه‌های کشور با برگزاری رقابت ها در بخش بدون لوازم و با حضور ۳۸۰ ورزشکار در شهرستان شهرضا اصفهان برگزار شد که استان فارس در سه رده نوجوانان، جوانان و بزگسالان به قهرمانی دست یافت.

اسلامی: برای بازی با هند تدابیر لازم به بازیکنان گوشزد شده است

ایرنا و در واکنش به گلایه برخی ملی‌پوشان نسبت به میزبانی هند تاکید کرد: سفری طولانی داشتیم و مجبور شدیم برای رسیدن به هند ۲ پرواز داشته باشیم. نماینده فدراسیون هند هم تاخیر داشت تا جابجایی از فرودگاه به هتل انجام شود. از سویی دیگر زمان ورود هم به گونه‌ای بود که بازیکنان کمی اذیت شدند اما با هماهنگی و برنامه کادر فنی بازیکنان استراحت کردند و بعد از آن یک جلسه تمرینی را در دستور کار داشتند تا آماده بازی با هند شوند.

وی ادامه داد: فردا صبح هم یک جلسه تمرین داریم تا آماده بازی با هند شویم، شناختی که ما از ماتیچ داریم باعث شده تیم هند را آنالیز کنیم، هر چند ماتیچ هم پیش از این سابقه فعالیت در ایران را داشته اما به دلیل تغییرات عمده در تیم و کادر فنی ما، خیلی از برنامه‌ها تغییر کرده و شناخت ما بیشتر از آنهاست.

اسلامی گفت: امیدواریم با آنالیزی که از بازی قبل هند داشتیم نتیجه خوبی بگیریم ضمن اینکه سرمربی تیم ملی ایران هم تدابیر خاصی برای این بازی در نظر گرفته که امیدواریم با برد همراه باشد.

وی در مورد دیدار ایران برابر قطر و برد در لحظات پایانی خاطر نشان کرد: قطر تیمی متفاوت است، آنها همیشه بازیکنان خارجی داشتند اما این بار این تعداد بیشتر شده و به فکر جام جهانی هستند. به هر حال امیدواریم در ادامه راه با تلاش و برنامه‌ریزی بهتر بتوانیم عملکرد خوبی را از خودمان به نمایش بگذاریم.

مدال نقره محمدیان در مسابقات تراپ جایزه بزرگ قطر

فارس| نوجوان کشورمان مدال نقره مسابقه جایزه بزرگ اهداف پروازی امیر قطر را به دست آورد.
مسابقات جایزه بزرگ اهداف پروازی امیر قطر در بخش تراپ برگزار شد که در پایان امیر محمدیان در رده سنی نوجوانان با امتیاز ۱۱۱ پس از نماینده قزاقستان در رده دوم ایستاد و صاحب مدال نقره شد. بابک یگانه نماینده کشورمان در رده سنی بزرگسالان نیز با ثبت امتیاز ۱۰۹ در جایگاه شصت و دوم ایستاد.

نتایج لیگ برتر هندبال بانوان

کسب رده سوم هندبال بانوان توسط زاگرس جنوبی کازرون

رضا کوهی شوریجه - شهرمردم| هفته چهاردهم و پایانی نوزدهمین دوره لیگ برتر هندبال بانوان، با برگزاری ۴ دیدار حساس برگزار شد که طی آن در مهمترین دیدار سنگ آهن بافق که پیش از این قهرمان لیگ شده بود، به تساوی ۳۵ -۳۵ با فولاد هرمزگان رضایت داد و این نتیجه باعث شد پس از بافق، فولاد هرمزگان بر سکوی نایب قهرمانی بایستد.
همچنین زاگرس جنوبی کازرون که در خانه از فولاد سپاهان پذیرایی می‌کرد، توانست با یک برد شیرین با نتیجه ۲۰-۲۷ و کسب دو امتیاز، بالاتر از سپاهان بر سکوی سوم لیگ نوزدهم قرار گیرد.
از سوی دیگر و در پایین جدول رده‌بندی تیم با سابقه نفت و گاز گچساران ضمن پیروزی برابر شهید چمران لارستان و کسب ۲ امتیاز، در لیگ برتر ماندگار شد و شهید چمران لارستان به همراه سنندج به لیگ یک هندبال بانوان سقوط کرد.
همچنین در پرگل‌ترین دیدار لیگ نوزدهم شهدای رزکان البرز ۳۱-۵۱ سنندج را شکست داد که نتایج کامل دیدارهای هفته پایانی به این شرح است که سنگ آهن بافق ۳۵ – فولاد هرمزگان ۳۵، زاگرس جنوبی کازرون ۲۷ – فولاد مبارکه سپاهان ۲۰ ، شهید چمران لارستان ۲۲ – نفت و گاز گچساران ۲۷ ، شهدای رزکان البرز ۵۱ – سنندج ۳۱ را کسب کردند.
در پایان لیگ نوزدهم سنگ آهن بافق با ۲۶ امتیاز قهرمان شد، فولاد هرمزگان با ۲۲ امتیاز بر سکوی نایب قهرمانی ایستاد و زاگرس جنوبی کازرون با ۲۱ امتیاز رده سوم را از آن خود کرد.
از سوی دیگر فولاد سپاهان اصفهان با ۱۹، شهدای رزکان البرز با ۱۷ و نفت و گاز گچساران با ۸ امتیاز در رده‌های چهارم تا ششم قرار گرفتند.
شهید چمران لارستان نیز با ۶ و سنندج بدون امتیاز به لیگ یک هندبال سقوط کردند.

نشان طلا مسابقات قهرمانی کشور بر گردن جودوکاران نابینا و کم بینا فارس

مسابقات قهرمانی کشور و انتخابی تیم ملی در رشته جودو نابینایان و کم بینایان به میزبانی شهرستان بابلسر استان مازندران با حضور ۱۰ تیم از سراسر کشور برگزار شد.
تیم جودو استان فارس با دو طلا، دو نقره و یک برنز به مقام قهرمانی دست یافت و تیم آذربایجان شرقی با یک طلا و یک نقره و استان تهران با یک طلا و یک نقره با امتیاز کمتر نسبت به آذربایجان مقام‌های دوم و سوم کشور را به دست آوردند.ورزشکارانی که در این دوره مسابقات از استان فارس شرکت نمودند و حائز مقام‌های مختلف کشوری شدند به ترتیب عبارت است از محمدرضا مختاری وزن منفی ۶۰ کیلوگرم مدال طلا، سعید آسمانی منفی ۷۳ کیلوگرم مقام طلا، علی محمد کشاورزیان در وزن مثبت ۹۰ کیلوگرم مقام نقره، سید علی موسوی وزن منفی ۷۳ کیلوگرم مدال نقره، محمدرضا طراوتیان وزن منفی ۹۰ کیلوگرم مدال برنز و صادق رحیمی وزن مثبت ۱۰۰ کیلوگرم مقام پنجم را کسب نمودند.
در این دوره از مسابقات سعید امین‌پور به عنوان مربی ورزشکاران را همراهی می‌کرد.

الفتی نایب قهرمان جام‌جهانی ژیمناستیک آلمان شد

ایرنا| مهدی الفتی در فینال پرش خرک جام‌جهانی آلمان نمره عالی ۱۴.۹ کسب کرد و به مدال باارزش نقره این رقابت‌ها رسید.
جام جهانی آلمان یکی از مراحل کسب سهمیه المپیک پاریس محسوب می‌شود. الفتی پیشتر در مرحله مقدماتی پرش خرک جام جهانی آلمان توانست نمره بسیار خوب ۱۴.۸۶۶ کسب کند و با قرار گرفتن در جایگاه دوم این مرحله راهی فینال جام جهانی شد.ملی‌پوش ژیمناستیک ایران، پیش از این در جام‌جهانی مصر پنجم شده بود.

پیروزی یوزهای ایرانی با جشنواره گل مقابل بلاروس؛ ساحلی‌بازان سوم جهان شدند

ایرنا| دیدار تیم‌های ملی ایران و بلاورس از مرحله رده بندی رقابت‌های جام جهانی فوتبال ساحلی از ساعت ۱۷:۳۰ در شهر دبی امارات برگزار شد که در نهایت تیم ملی ایران با برتری ۶ بر یک به پایان رسید تا ساحلی بازان به عنوان سومی جهان دست یابند.ساحلی‌بازان ایران تاکنون هفت دوره در این رقابت‌ها شرکت کرده‌اند و در سال ۲۰۱۷ به مدال برنز رسیده بودند. ایران بعد از ۲ دوره غیبت، پس از هفت سال یک‌بار دیگر در این رقابت‌ها حضور پیدا کرد.ساحلی بازان ایران وقت اول را پر قدرت شروع کردند و موفق شدند گل اول را توسط امیرحسین اکبری به ثمر برسانند و در ادامه موحد محمدپور برای بار دوم دروازه بلاروس را باز کرد و وقت اول دو بر صفر به سود ایران به پایان رسید.یوزهای ایرانی با نمایش خوبی که در ابتدای وقت‌های دوم داشتند توانستند گل سوم را توسط محمد مرادی با یک برگردان زیبا به ثمر رساندند و در ادامه رضا امیری با برگردان دیگر دروازه بلاروس را باز کرد. محمد معصومی نژاد ملی‌پوش ساحلی کشورمان با یک شوت محکم توانست دروازه بلاروس را برای بار پنجم باز کند و ۱۲ دقیقه دوم ۵ صفر به سود ایران به اتمام رسید.در وقت‌های سوم بازی محمد علی مختاری موفق شد با یک بغل پای زیبا برای بار ششم دروازه تیم مقابل را باز کند و در ادامه بازیکنان تیم بلاورس موفق شدند یکی از گل‌های خورده را جبران کنند و در نهایت بازی به سود ایران به اتمام رسید.

■ **ترکیب اولیه ایران:**
حمید بهزادپور، مسلم مسیگر(کاپیتان)، امیرحسین اکبری، علی میرشکاری و محمد معصومی‌زاده.
سرمربی: علی نادری

■ **نیمکت ذخیره:**
سید مهدی میر جلیلی، سید مهدی میرجلیلی، رضا امیری، مهدی شیرمحمدی، موحد محمدپور و محمدعلی مختاری .

دعوت از ۸ فرنگی‌کار فارس برای رقابت‌های بین المللی

رضا کوهی شوریجه-شهرمردم| سرمربی تیم ملی کشتی فرنگی محمدمهدی شعبانی، امیررضا ده بزرگی و محمدمهدی غلامپور، میثم دلخانی، محمدرضا رستمی و محمدرضا مختاری از استان فارس را برای اعزام به جام وهبی اِمره ترکیه به اردوی آمادگی فراخواند.
همچنین محمدرضا گرایی و غلامرضا فرخی از فارس در این اردو آماده حضور در جام نیکولای پتروف بلغارستان می‌شوند.
اردوی تیم ملی از ۱۳ اسفند در تهران آغاز می‌شود و جام کشتی فرنگی ترکیه و بلغارستان به صورت همزمان از ۱۷ اسفند برگزار خواهد شد.

قهرمانی تیم فوتبال نابینایان فارس در کشور

رضا کوهی شوریجه- شهرمردم | تیم فوتبال جوانان نابینایان استان فارس در مسابقات کشوری که در مازندران برگزار شد، با تیم‌های تهران، کرمان، گیلان، یزد و آذربایجان شرقی به صورت دوره‌ای رقابت کرد و به عنوان قهرمانی دست پیدا کرد.
تیم فوتبال استان را امیر حسین اکتسابی ، امیررضا بخت، یاشار محمدی نیا، علیرضا کشاورزی، عبدالله کهنه زاد، محمد مهدی کهندل پور، حمیدرضا ایزدی، رضا صدری، امیرعلی جعفری، نیکان زارع با مربیگری میثم شجاعیان و علیرضا سجادیان، همراهی کردند.
یادآور می‌شود؛ این مسابقات در اردوگاه شهید بهشتی بهزیستی منطقه خزرآباد استان مازندران برگزار شد.

نایب قهرمانی تیم رنگ فیروزه شیراز در لیگ ووشو جوانان کشور

رضا کوهی شوریجه -شهرمردم| مرحله نیمه‌نهایی و فینال لیگ ووشو جوانان در بخش مردان گرامیداشت شهید حسن جنگجو در محل آکادمی ملی ووشو تهران برگزار شد.
بر همین اساس در دیدار نخست مرحله نیمه‌نهایی دو تیم رنگ فیروزه شیراز و هیات ووشو خراسان شمالی به مصاف هم رفتند که این دیدار با نتیجه ۱۰ بر ۶ به سود رنگ فیروزه به پایان رسید و فینالیست شد.در دیگر دیدار این مرحله فولاد هرمزگان ۱۲ بر ۴ مقابل هیات ووشو گلستان به برتری دست یافت و راهی دیدار نهایی شد.در دیدار رده بندی دو تیم هیات ووشو خراسان شمالی و هیات ووشو گلستان به مصاف هم رفتند که این دیدار با نتیجه ۸ بر ۷ به سود هیات ووشو خراسان شمالی خاتمه یافت و این تیم به عنوان سومی پیکارهای لیگ جوانان رسید.
در دیدار نهایی این پیکارها فولاد هرمزگان با نتیجه ۱۳ بر ۳ رنگ فیروزه را شکست داد و به عنوان قهرمانی این دوره از لیگ جوانان دست یافت.

باران روز گذشته در استان و بی احتیاطی رانندگان عجول در جاده های لغزنده

■ عکاس : عباس امیری

کاریکاتور – کودکان غزه

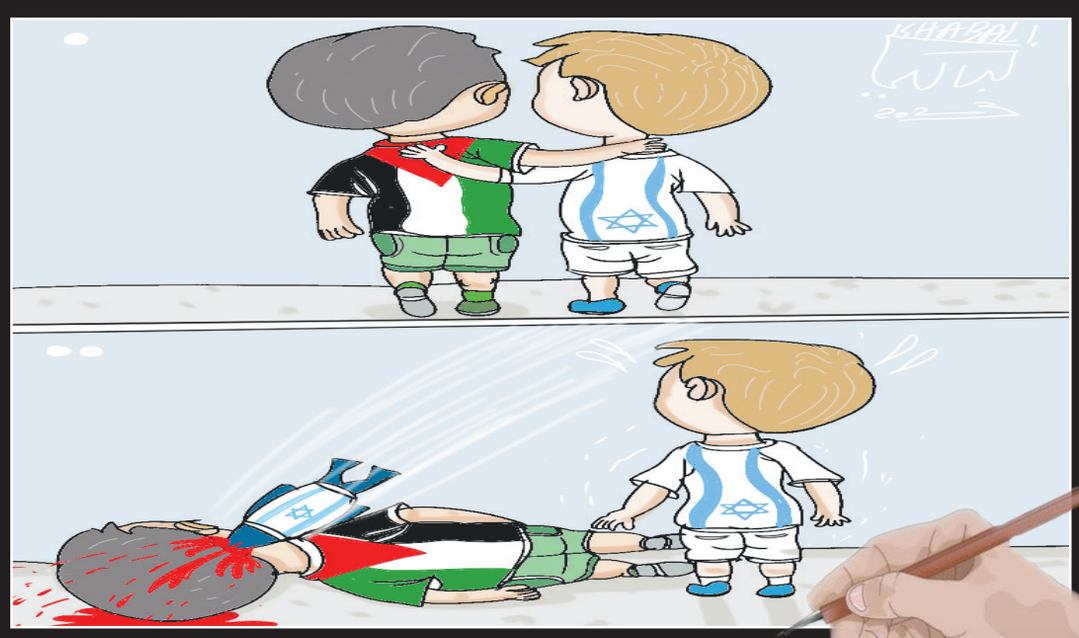

■ کاریکاتوریست : احمد خبالی _عراق