# شهر مردم

برای مردم شهر

WWW.SHAHRMARDOMDAILY.IR

شنبه ۵ اسفند ۱۴۰۲ • سال نهم • شماره ۱۰۱۹ • ۸ صفحه • قیمت ۱۵۰۰۰ تومان • ۱۴ شعبان ۱۴۴۵ • ۲۴ فوریه ۲۰۲۴

VOL.9 • NO.1019 • 2024 • FEB 24


**امام علی (ع):**

حضرت مهدی (عج) سال‌های طولانی در پنهانی از مردم به سر می برد آنچنان که اثر شناسان اثر قدرتش را نمی شناسند؛ گرچه در یافتن اثر و نشانه‌ها تلاش فراوان کنند، سپس گروهی برای در هم کوبیدن فتنه‌ها آماده می گردند و چونان شمشیر ها صیقل می خورند دیده‌هاشان با قرآن روشنایی گیرد و در گوش‌هایشان تفسیر قرآن طنین افکند و در صبحگاهان و شامگاهان جام های حکمت سر می کشند

معاون بهداشت دانشگاه علوم پزشکی شیراز در گفت و گو با شهر مردم؛

## سویه جدید کرونا بیماری‌زایی جدی و مرگ و میر ندارد

ورود سویه جدید کرونا، موسوم به J.N.۱ در سالگرد اعلام رسمی کرونا(سی‌ام بهمن سال ۱۳۹۸ ) به طور رسمی اعلام شد. سویه جهش یافته، به نام جی‌ان‌وان اکنون به سویه غالب کرونا در جهان، تبدیل شده است و بنا بر آمار رسمی، حدود ۶۰ درصد در کشور آمریکا، شیوع یافته است که دلیل این شیوع، افزایش مسافرتهای سال نو میلادی، بوده است. علائم این سویه، شامل تب و لرز، سرفه و همان علائم شایع بیماری‌های تنفسی است و خوشبختانه این نوع کرونا، آنچنان سویه خطرناکی نیست و در مبتلایان تا کنون، مرگ و میری نداشته است.

مشروح خبر در صفحه۳

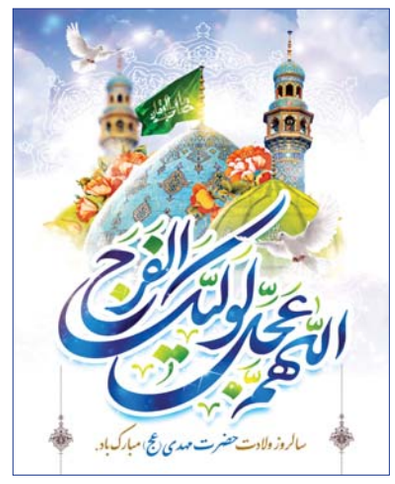


خطیب نماز جمعه تهران:

# مردم برنده اصلی انتخابات هستند

■ امروز همه دشمنان علیه انتخابات بسیج شده‌اند

۲

مصطفی جاودانی؛ نامزد دوازدهمین دوره انتخابات مجلس شورای اسلامی از حوزه انتخابیه شهرستان زرقان و شیراز:

## حضور نیروهای متخصص با تلفیق دانش، تخصص و بینش از ضرورت انتخابات پیش رو است

۲

عکس: عباس امیری

رئیس سازمان نظام مهندسی ساختمان فارس:

## سالم‌سازی، شفاف‌سازی و عدالت سرلوحه فعالیت های این دوره هیات مدیره سازمان مهندسی ساختمان فارس است

۳

شهردار منطقه ۵ شیراز در میز خدمت این منطقه در مصلای نماز جمعه مطرح کرد:

# برپایی ۵ جشن بزرگ به مناسبت اعیاد شعبانیه در منطقه ۵ شهرداری شیراز

ناظر شورای شهر در منطقه ۵ شهرداری شیراز:

اقدامات جهادی برای کاهش مشکلات شهروندان و افزایش رضایتمندی عمومی تداوم دارد

**جلال الدین عرفانی– شهر مردم|** همزمان با اعیاد نیمه شعبان، ۵ جشن بزرگ در منطقه ۵ شهرداری شیراز برگزار می شود.

شهردار منطقه ۵ شیراز، در میز خدمت شهرداری این منطقه، در حاشیه مراسم نماز جمعه این هفته شیراز در محله مصلای نماز جمعه، با اعلام این خبر، گفت: در ماه شعبان، ما اعیاد مذهبی و ولادت ۳ نفر از امامان بزرگ را داریم و نیمه شعبان، ولادت امام زمان (عج) و در نهایت نیز انتهای ماه، ورود به ماه رمضان را داریم.

رضا مسعودی، افزود: شعبان، ماهی متمایز است و ما وظیفه داریم به عنوان بخشی از مدیریت شهری، در راستای جهاد تبیین، اقدام و حساسیت این ماه را تبیین کنیم و از سوی دیگر، برگزاری این جشن ها، موجب انبساط خاطر شهروندان در این روزها و افزایش نشاط اجتماعی می شود.

وی، تصریح کرد: در همین راستا، در این ایام، ۵ جشن بزرگ در سطح منطقه برگزار می شود که ۴ جشن با همکاری گروههای فرهنگی و مساجد انجام می شود که قابل تقدیر است و یک جشن بزرگ هم توسط خود منطقه، برگزار می شود.

شهردار منطقه ۵ شیراز، گفت: خوشبختانه شهردار شیراز، اهتمام ویژه ای به مباحث فرهنگی دارد و اعتبارات خوبی برای حوزه فرهنگی، در نظر گرفته است .

مسعودی، در خصوص مهمترین مسائل مطرح شده توسط شهروندان منطقه ۵، در این میز خدمت و علت برپایی آن، گفت: ما خودمان را مقید به پاسخگویی به همه شهروندان می دانیم و در همین راستا، هر هفته در منطقه، دو ملاقات مردمی داریم و هر چند وقت یکبار هم در محل نماز جمعه، میز خدمت منطقه برگزار می شود.

مسعودی، گفت: عمده مشکلات مطرح شده، بیشتر در خصوص عوارض، کاهش و تقسیط آن و نیز سهم خدمات است، این در حالی است که یکی از مشکلات اساسی ما، گستردگی حریم منطقه است.

وی، تصریح کرد: در حال حاضر، ما ۲۲ هزار هکتار حریم داریم و ۱۷ روستا در منطقه داریم که توسعه یافته و دیگر روستا نیستند و مهمترین مشکل آنها هم مجوز ساخت و ساز است که وقتی به ما مراجعه می کنند، آنها را راهنمایی می کنیم که طرح هادی دارند و باید از طریق دهیاری خود، اقدام کنند.

مسعودی، در خصوص وضعیت پروژه های منطقه نیز گفت: تا نوروز، ۱۷ پروژه در منطقه افتتاح می شود که از جمله مهمترین آنها، می توان به پارک شهدا با ۵۰ هزار متر مساحت، اشاره کرد که همه جنبه های مختلف فرهنگی و مذهبی در آن، دیده شده است.

وی، از پیاده راه ارتش، به عنوان دیگر پروژه منطقه، یاد کرد و گفت: میدان ۱۲ فروردین، یکی دیگر از پروژه های ماست که در حال بازسازی است و یک اتوبان فاخر نیز در آن، دیده شده است. شهردار منطقه ۵ شیراز، گفت: یکی دیگر از پروژه های ما، در حوزه فرهنگی و در راستای بالا بردن سرانه مطالعه، رونمایی از قرائت خانه مطالعه در بلوار گفتار است که به زودی به بهره برداری می رسد.

مسعودی، گفت: همچنین تا نوروز، ۲۰ پروژه دیگر هم کلنگ زنی می شود که افتتاح و کلنگ زنی این پروژه ها، شرایط مناسب و خوبی را برای منطقه نوید می دهد.

***سیاستگذاری به منظور برقراری عدالت شهری و توزیع متناسب امکانات**

رئیس کمیسیون برنامه، بودجه، امور حقوقی و املاک شورای اسلامی شهر شیراز، نیز در حاشیه این برنامه، از سیاستگذاری به منظور برقراری عدالت شهری و توزیع متناسب امکانات، خبر داد. افسانه خواست خدایی، با تبریک فرا رسیدن اعیاد شعبانیه و میلاد با سعادت منجی عالم بشریت(عج)، اظهار داشت: در میزهای خدمت، مشکلات مطرح شده از سوی شهروندان، دسته بندی شده و پس از آن، وارد فاز برنامه ریزی برای برطرف سازی آنها می شویم.

وی، از اهتمام ویژه به منظور کاهش مشکلات مردم، در حوزه های مختلف مدیریت شهری، خبر داد و افزود: از ظرفیت میزهای خدمت در مناطق مختلف شهر، برای پاسخگویی بی واسطه به مردم، بهره خواهیم برد.

خواست خدایی، روند پاسخگویی کارکنان شهرداری منطقه ۵ را مطلوب، توصیف کرد و افزود: اقدامات جهادی، برای کاهش مشکلات شهروندان و افزایش رضایتمندی عمومی، تداوم دارد.

عضو کمیسیون فرهنگی، گردشگری و سومین حرم اهل بیت(ع)، در بخش دیگری از سخنانش، بیان داشت: شورای اسلامی شهر و شهرداری شیراز، با تصویب طرح درآمدهای پایدار، مکلف شد تا لایحه بودجه و عوارض خود را بر اساس نرخ تورم، افزایش دهند.

وی، با ابراز امیدواری نسبت به استقبال شهروندان از این طرح، گفت: حاصل یک ماه، تلاش و کار مداوم کمیسیون‌های شورای اسلامی شهر و جمع‌بندی نهایی در کمیسیون برنامه و بودجه، امور حقوقی و املاک شورا و همکاری شهرداری، بودجه سال ۱۴۰۳ شهرداری شیراز، به میزان ۳۱ هزار و ۶۰۰ میلیارد تومان بود که به تصویب رسید.خواست خدایی، با اعلام این خبر که پروژه های عظیمی در این منطقه مهم از کلانشهر شیراز، در حال احداث است، گفت: تقاطع شهدای احمدبن موسی (ع)، پروژه ای بی نظیر است که در حال اجرا است و ارمغان آن، ایجاد ارزش افزوده برای این منطقه کمتر برخوردار از کلانشهر شیراز است.

وی، با اشاره به این موضوع که عزم راسخی برای توسعه زیرساخت های منطقه ۵ وجود دارد، بیان داشت: پروژه های لوله گذاری، پیاده راه سازی، نوربردازی، ایجاد فضاهای تعاملی و بسیاری دیگر از طرح ها، بصورت ویژه در دستور کار قرار گرفته است.

نائب رئیس کمیسیون سلامت، محیط زیست و خدمات شهری شورای اسلامی شهر شیراز، در ادامه بیان داشت: منطقه ۵ شهرداری شیراز، مورد بی مهری های بسیاری طی سنوات پیشین، قرار گرفته و خلاءهای بسیاری در حوزه های زیرساختی، عمرانی و خدماتی دارد. به همین دلیل، طی دو سال اخیر، بودجه منطقه ۵ به منظور جبران کمبودها، رشد چشمگیری داشته است.

وی، با بیان اینکه رسیدگی به زیرساخت های موجود، به موازات بهره برداری از پروژه های جدید، در دستور کار است، بیان داشت: اعتبار ویژه ای، برای بهسازی و احیای پارک شهدا، به عنوان یکی از بوستان های قدیمی شیراز در منطقه ۵ در نظر گرفته شد و ظرف مدت کوتاهی، تمامی امکانات و فضای آن، به روزرسانی شد.خواست خدایی، در بخش دیگری از سخنانش، با تاکید بر این موضوع که اقدامات فرهنگی، به موازات گسترش زیرساخت های عمرانی و خدماتی در دست انجام است، بیان داشت: در کنار فعالیت هایی که در دستور کار معاونت فرهنگی شهرداری شیراز قرار دارد، برنامه ریزی های لازم، برای برپایی رویدادها و برنامه های مناسبتی، توسط مناطق نیز انجام شده است.

وی، هدف از برپایی این برنامه ها را نشاط افزایی و تقویت رویکرد دینی و ارزشی در جامعه، عنوان کرد و افزود: همزمان با پانزدهم شعبان، ۵ برنامه ویژه در سطح این منطقه از کلانشهر شیراز، در حال برگزاری است.

به گفته نماینده مردم شیراز در پارلمان شهری، این برنامه ها، در بوستان هاشمی، منطقه کوشک میدان، حسینه سیدالشهدا، پارک سعدی، به همراه برنامه شادپیمایی، از بلوار دولت تا پارک عرفان، برگزار می شود.

# اعطای رتبه الف نمایشگاهی به نمایشگاه بین المللی فارس

به گزارش روابط عمومی نمایشگاه بین المللی فارس طی مراسمی همزمان با برگزاری نمایشگاه صنعت نمایشگاهی ۱۴۰۲ پروانه رتبه الف نمایشگاهی در حوزه ملی و بین الملل توسط دکتر ضیغمی معاون وزیر و ریاست سازمان توسعه تجارت ایران به دکتر محسن نهاوندی مدیرعامل شرکت نمایشگاه های بین المللی فارس اعطا شد.

طی مراسمی در حاشیه برگزاری نمایشگاه صنعت نمایشگاهی کشور در محل دائمی نمایشگاه های بین المللی تهران دکتر ضیغمی معاون وزیر و ریاست محترم سازمان توسعه تجارت ایران با حضور در پاویون شرکت نمایشگاه های بین المللی فارس پروانه بهربرداری نمایشگاهی رتبه الف در عرصه ملی و بین المللی را به مدیر عامل شرکت نمایشگاه های بین المللی فارس اعطا نمود.

دکتر محسن نهاوندی مدیر عامل شرکت نمایشگاه های بین المللی فارس با اشاره به دریافت رتبه الف نمایشگاهی توسط شرکت نمایشگاه های بین المللی فارس گزارشی از فعالیت های صورت گرفته طی یکسال گذشته داد و بیان داشت این پروانه بهربرداری سرآغازی بر مسئولیت های بیشتر استان فارس در عرصه اقتصادی و اجتماعی است

شرکت نمایشگاه های بین المللی فارس که در سال ۱۴۰۲ با برگزاری بیش ۹۹ عنوان تخصصی بین المللی برگ زرینی را در دفتر نمایشگاهی کشور و تابلو افتخارات استان فارس ثبت نموده است.دکتر محسن نهاوندی مدیر عامل شرکت نمایشگاه های بین المللی فارس با بیان اهمیت و جایگاه نمایشگاه فارس در صنعت نمایشگاهی کشور اشاره داشت که با مطالعات و بررسی های انجام شده، هدف گذاری های بسیار مناسبی برای سال ۱۴۰۳ صورت پذیرفته است که با مدد الهی و تلاش عزیزان انشاالله نقش نمایشگاهی فارس در کشور و همچنین عرصه بین الملل پررنگ تر خواهد شد.

WWW.SHAHRMARDOMDAILY.IR
خبر شهر مردم
روزنامه صبح شهر مردم
۲
شنبه ۵ اسفند ۱۴۰۲ ■ ۱۴ شعبان ۱۴۴۵ ■ سال نهم ■ شماره ۱۰۱۹

### رئیس ستاد انتخابات فارس خبر داد:

## رقابت ۸۸۸ نفر برای انتخابات مجلس دوازدهم در فارس

رئیس ستاد انتخابات فارس از تأیید صلاحت ۸۸۸ نفر از داوطلبان دوازدهمین دوره انتخابات مجلس شورای اسلامی در این استان تاکنون خبر داد.

اسماعیل قزلسفلی، گفت: پس از سه ماه بررسی صلاحیت داوطلبان از سوی هیئت‌های نظارت و شورای نگهبان، تاکنون ۸۸۸ داوطلب در استان فارس برای کاندیداتوری انتخابات مجلس دوازدهم تایید صلاحیت شده‌اند.

وی افزود: براساس ماده ۷۴ قانون جدید، دستگاه‌های اجرایی مکلف شده‌اند، فهرست امکانات و ظرفیت‌ها، اعم از سالن‌های همایش و تجمعات را در اختیار نامزدها (در چارچوب جدول زمان‌بندی و به صورت عادلانه) قرار دهند.

قزلسفلی ادامه داد: در این دوره از انتخابات مجلس شورای اسلامی، کاندیداها برای نخستین بار می‌توانند از ظرفیت رسانه ملی برای تبلیغات انتخاباتی، معرفی خود و برنامه‌هایشان به مردم استفاده کنند.

### رهبر معظم انقلاب:

# دنیای اسلام نابودی غده سرطانی صهیونیسم را شاهد خواهد بود

ایرنا - رهبر معظم انقلاب با بیان اینکه امروز مسئله بزرگ دنیای اسلام غزه است، تاکید کردند: دنیای اسلام نابودی غده سرطانی صهیونیسم را شاهد خواهد بود.

حضرت آیت ا... خامنه‌ای رهبر معظم انقلاب اسلامی در دیدار شرکت کنندگان در چهلمین دوره مسابقات بین‌المللی حفظ و قرائت قرآن کریم، عمل به معارف قرآن را برآورنده نیازهای آحاد بشریت و جوامع بشری دانستند و با انتقاد از عمل نکردن به معارف و دستورات قرآن از جانب سران کشورهای اسلامی، در موضوع غزه، گفتند: امروز نیروهای مقاومت غزه و فلسطین با ایستادگی خود در مقابل دشمن خبیث صهیونیستی، در حال عمل به دستورات قرآن هستند و به لطف الهی پیروزی نصیب ملت فلسطین خواهد شد و دنیای اسلام حتما نابودی غده سرطانی صهیونیست را به چشم خواهد دید.

رهبر انقلاب اسلامی با اشاره به آیاتی از قرآن کریم که به بیان توصیف و معرفی قرآن می‌پردازند، افزودند: قرآن، «کتاب هدایت»، «کتاب ذکر و از بین بَرنده غفلت» و «کتاب حکمت و نور و برهان» است و حضرت علی(ع) که شاگرد برجسته قرآن است، این کتاب آسمانی را کتاب زنده کننده دلها و درمان دردهای بزرگ بشریت می‌خواند.

حضرت آیت ا... خامنه‌ای خاطرنشان کردند: کسانی که قرآن را کتاب «کنج معابد» و برای ارتباط شخصی بشر با خداوند می‌دانند و «اسلام سیاسی» و «اسلام سازنده نظام اجتماعی» را قبول ندارند در واقع در نقطه مقابل توصیف قرآن از خود و توصیف حضرت امیرالمومنین(ع) از قرآن هستند.

ایشان، تلاوت قرآن و فنون و هنرهای تلاوت را یکی از راه‌های موثر برای تشویق مسلمانان به انس با قرآن و فهم معارف آن برشمردند و گفتند: متاسفانه امروز شکایت

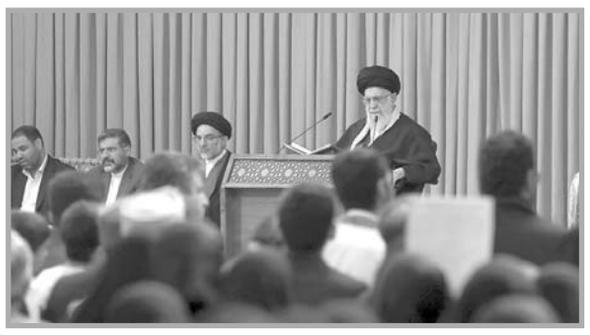

رسول ا...(ص) به خداوند درباره مهجور بودن قرآن، یکی از واقعیت‌های تلخ بخش‌های زیادی از دنیای اسلام است که نتیجه آن عمل نشدن به دستورات و معارف قرآنی است.

رهبر انقلاب اسلامی، موضوع غزه را مسئله بزرگ دنیای اسلام خواندند و افزودند: آیا سران و مسئولان کشورهای اسلامی به دستور قرآن که می‌گوید؛ «با دشمنان خدا و مسلمانان ارتباط برقرار نکنید» عمل می‌کنند؟ و چرا سران کشورهای اسلامی علناً به قطع رابطه خود با رژیم قاتل صهیونیستی و قطع کمک به این رژیم، اقدام نمی‌کنند؟

حضرت آیت ا... خامنه‌ای افزودند: خداوند متعال آحاد ملت‌های مسلمان را به دلیل اینکه به دولت‌های خود برای قطع پشتیبانی از رژیم صهیونیستی فشار نیاوردند و همچنین دولت‌های اسلامی را به دلیل عمل نکردن به دستورات قرآنی مورد سوال و مواخذه قرار خواهد داد.

ایشان تاکید کردند: البته مقاومت غزه و فلسطین با ایستادگی خود در مقابل دشمن صهیونیستی در حال عمل به معارف و دستورات قرآنی و روی دیگر این ماجرا هستند و به لطف خداوند و براساس وعده‌های قرآنی، نصرت الهی شامل حال آنها خواهد شد.رهبر انقلاب اسلامی با تاکید بر اینکه امروز دنیای اسلام و آزادگان جهان عزادار مردم غزه هستند، گفتند: مردم غزه مورد ظلم کسانی قرار گرفته‌اند که هیچ بویی از انسانیت نبرده‌اند و بر همین اساس بزرگترین وظیفه، حمایت از مردم مظلوم غزه و ایستادگی شجاعانه نیروهای مقاومت وحمایت از کسانی است که به مردم غزه کمک می‌کنند.

حضرت آیت‌ا... خامنه‌ای در پایان خاطرنشان کردند: امید ما به لطف و نصرت الهی تمام نخواهد شد و دنیای اسلام حتما نابودی غده سرطانی صهیونیست را مشاهده خواهد کرد.

در این دیدار پیش از سخنان رهبر انقلاب اسلامی، تعدادی از قاریان و حافظان ممتاز و بین‌المللی قرآن از کشورمان و برخی کشورهای دیگر به تلاوت قرآن و اجرای «ابتهال» و «فراز خوانی قرآن» پرداختند.

همچنین حجت‌الاسلام و المسلمین خاموشی رئیس سازمان اوقاف و امور خیریه گزارشی از برگزاری چهلمین دوره مسابقات بین‌المللی حفظ و قرائت قرآن کریم در تهران ارائه کرد.

### مدیرکل امور مالیاتی فارس تشریح کرد:

## مالیات وصولی از مردم فارس کجا هزینه می‌شود؟

مدیرکل امور مالیاتی فارس می گوید در ۱۰ ماه نخست امسال ۱۱ هزار و ۹۵۰ میلیارد تومان مالیات در این استان وصول شده که ۱۱ هزار و ۹۱۹ میلیارد تومان آن از خزانه‌داری کشور به خود استان برگشت داده شده و صرف امور دستگاه‌هایی می‌شود که در حال خدمات‌رسانی به مردم هستند.مدیرکل امور مالیاتی فارس در پاسخ به این پرسش که مالیات پرداخت شده توسط مردم در کجا هزینه می‌شود؟، گفت: مالیات دارای ۲ نوع است که شامل مالیات مستقیم یا همان مالیات‌بردرآمد و مالیات ارزش افزوده می‌شود، در بخش مالیات‌های مستقیم، مالیات صرفا به حساب خزانه واریز می‌شود اما در بخش مالیات‌های ارزش افزوده تقریبا نیمی از مالیات وصول شده بین شهرداری‌ها، دهیاری‌ها و مناطق عشایری تقسیم خواهد شد.حمیدرضا محمد ابراهیمی افزود: بخشی از مبالغی که به استان برگشت داده می‌شود به عنوان منابع درآمدی استان و به منظور پرداخت حقوق و دستمزد پرسنل ادارات دولتی از طریق سازمان برنامه و بودجه در اختیار دستگاه‌های مختلف قرار می‌گیرد و تنها یک رقم جزیی از مالیات وصولی به خزانه‌داری کشور واریز می‌شود.مدیرکل امور مالیاتی فارس ادامه داد: البته این مبلغ جدا از مبالغ چهار درصد ارزش افزوده است که به فرمانداری‌ها، شهرداری‌ها و اداره‌کل عشایر برای اجرای پروژه‌های عمرانی پرداخت می‌شود. محمد ابراهیمی گفت: مبالغی که صرف پروژه‌های عمرانی می‌شود در طول ۱۰ ماهه نخست حدود ۲هزار و ۵۰۰میلیارد تومان بوده که این مبلغ هم تسهیم شده و در اختیار دستگاه‌های مربوطه برای اجرای پروژه‌های عمرانی قرار گرفته است. وی با بیان اینکه بیش از ۹۹درصد از مبلغ مالیات وصولی در استان هزینه می‌شود، گفت: بر اساس قانون بودجه بخشی از هزینه‌های استان باید از درآمدهای استانی تأمین شود و مبلغی که برای درآمدهای استانی تعریف شده هم بالغ بر ۱۳هزار میلیارد تومان است که ۸/۹۶درصد از این مبلغ باید از طریق مالیات وصول شود. مدیرکل امور مالیاتی فارس اضافه کرد: مالیاتی که مردم پرداخت می‌کنند مجدداً به استان برمی‌گردد و این منابع درآمدی صرف امور دستگاه‌هایی می‌شود که در حال خدمات‌رسانی به مردم هستند.

### معاون فرهنگی شهردار شیراز اعلام کرد:

## برگزاری ۲۷ جشن در محلات کلان‌شهر شیراز همزمان با فرا رسیدن نیمه شعبان

معاون فرهنگی شهردار شیراز از برگزاری ۲۷ جشن در محلات یازده‌گانه این کلان‌شهر در آستانه فرارسیدن نیمه شعبان با محوریت موکب‌ها و مشارکت مردم خبر داد. محمدعلی چوبینی با تبریک گرامیداشت فرا رسیدن نیمه شعبان و ایام ولادت حضرت قائم(عج) اظهار کرد: همزمان با این ایام معنوی ۲۷ جشن میلاد باسعادت حضرت قائم(عج) در سطح محلات یازده‌گانه کلان‌شهر شیراز برگزار می‌شود. وی همچنین به برگزاری جشن بزرگ شکوه انتظار اشاره کرد و افزود: جشن شکوه انتظار به مدت ۳ شب از سوم لغایت ۵ اسفند در پیاده‌راه سلامت استاد شجریان برگزار و شهروندان می‌توانند از ساعت ۱۷ در این جشن‌ها حضور یابند. رئیس سازمان فرهنگی، اجتماعی و ورزشی شهرداری شیراز خاطرنشان کرد: بیش از ۶۰ جشن با محوریت موکب‌ها و مشارکت مردم در سطح محلات به مناسبت نیمه شعبان برگزار می‌شود. چوبینی ادامه داد: در روز نیمه شعبان یکشنبه ششم اسفند، مراسم شادی‌پیمایی «حماسه حضور برای ظهور» از ساعت ۱۰ صبح به صورت میدانی با پیاده‌روی از سمت میدان شهدا به سمت حرم مطهر حضرت احمدبن موسی شاهچراغ(ع) برگزار می‌شود که در این مراسم حجت‌الاسلام و المسلمین ماندگاری به عنوان سخنران، حسین سیب سرخی مداح و مهران رجبی به عنوان مجری برنامه حضور خواهند داشت. وی اضافه کرد: در روز ۵ و ۶ اسفندماه مراسم جشن نیمه شعبان در محل مسجد تاریخی وکیل شیراز با حضور مهمان ویژه برگزار می‌شود.

### خطیب نماز جمعه تهران:

# مردم برنده اصلی انتخابات هستند

● امروز همه دشمنان علیه انتخابات بسیج شده‌اند

ایرنا- خطیب نماز جمعه تهران گفت: امروز همه دشمنان علیه انتخابات بسیج شدند و امیدواریم به لطف خدا در جمعه آینده، مردم ما یک بار دیگر در این تاریخ پرافتخار صفحه دیگری از حماسه بزرگ دشمن شکن را خلق کنند و تصویری از ایران فردا، پیش روی بشریت قرار دهند.

حجت الاسلام حاج علی اکبری در خطبه اول نماز جمعه روز گذشته تهران با اشاره به انتخابات پیش رو، تاکید کرد: در انتخابات قدم های اولیه به خوبی برداشته شده و ۷۵ درصد از کاندیداها تایید صلاحیت شده‌اند. انتخابات برای ملت ما اتفاق شیرینی است که هدیه خداوند، اهل بیت(ع) و شهدا به ما است.

وی با بیان اینکه انتخابات نماد آزادی و مردم سالاری دینی و جاری شده اراده مردم در صحنه اداره کشور است، گفت: انتخابات هوای تازه و نشاطی است که به جامعه داده می شود و امکان دست به دست شدن قدرت را در عرصه‌های اجرایی و تقنینی می‌گذارد و مصداق امرجامع و برترین مصادیق مسئولیت اجتماعی مشترک و آسان‌ترین و موثر ترین عمل صالح است.

***انتخابات یک آوردگاه بزرگ برای همگان ا ست**

خطیب نماز جمعه تهران با بیان اینکه انتخابات یک آوردگاه بزرگ برای ملت ایران است، تصریح کرد: همه دوستداران ایران و انقلاب از رهبر عزیز و مراجع تقلید و جانبازان و خانواده های شهدا، مردم را به حضور آگاهانه و پرشور در این انتخابات دعوت کردند چون به تعبیر امام(ره) شرکت درانتخابات یک واجب بزرگ و ترک آن گناه کبیره است.

حاج علی اکبری با اشاره به تلاش دشمنان برای مقابله با مساله انتخابات، بیان کرد: دشمنان ما، کل جریان ضد انقلاب و ایران با سوابق تاریک و سیاه زیر پرچم کفر و استکبار جهانی پرچم مقابله با انتخابات را به دست گرفته‌اند وبیش از ۵۰۰ شبکه نحس و کثیف علیه انتخابات سخن پراکنی می‌کنند.

وی اضافه کرد: امروز همه دشمنان علیه انتخابات بسیج شدند و امیدواریم به لطف خدا در جمعه آینده، مردم ما یک بار دیگر در این تاریخ پرافتخار صفحه دیگری از حماسه بزرگ دشمن شکن را خلق کنند و تصویری از ایران فردا، پیش روی بشریت قرار دهند.

***توصیه به کاندیداهای انتخابات: از دو قطب سازی کاذب پرهیز کنید**

خطیب نماز جمعه تهران در توصیه‌ای به داوطلبان انتخابات پیش رو، گفت: کاندیداها در هفته تبلیغات در معرض امتحان هستند. هوادارانشان خردمندانه وارد میدان شوند و حفظ آبروی افراد را کنند و از دو قطب سازی کاذب ،تولید توقعات غیر منطقی و سیاه نمایی پرهیز کنند و با یک ورود مناسب خود را به مردم معرفی کنند.

حاج علی اکبری اضافه کرد: ما این هفته خوب مطالعه می‌کنیم و با قصد قربت انسان‌های مومن، انقلابی و کار آمد را شناسایی خواهیم کرد و در اول وقت صبح جمعه در این صحنه دل انگیز انتخابات حضور پیدا می‌کنیم و باید شنبه بردباری و مهربانی هم مورد توجه مان باشد و بدانیم برنده اصلی این میدان ملت ایران خواهند بود.

### مدیرکل دفتر امور روستایی و شوراهای استانداری فارس:

## دولت سیزدهم بر عهد محرومیت‌زدایی مصمم است

● اجرای طرح «تکام» در فارس

مدیرکل دفتر امور روستایی و شوراهای استانداری فارس تأکید کرد: دولت سیزدهم بر عهد محرومیت‌زدایی و برقراری عدالت اجتماعی و اقتصادی مصمم است.

حامد رستمی در جمع شماری از مسئولان، دهیاران، معتمدین و شوراهای اسلامی روستاهای کازرون، کوهچنار، رستم و نورآباد در فرمانداری ممسنی، از برگزاری طرح توانمندسازی و کارآفرینی مردم‌پایه با عنوان «تکام» خبر داد و گفت: ارتقای کیفیت زندگی اهالی شریف روستا و برقراری عدالت اجتماعی از اهداف اصلی دولت سیزدهم است. این دولت بر عهد محرومیت‌زدایی و برقراری عدالت اجتماعی و اقتصادی مصمم است.

رستمی با یادآوری این که طرح «تکام» در دولت سیزدهم کلید خورد، ایجاد رفاه، آرامش و آسایش روستاییان را از اهداف اصلی اجرایی‌سازی این طرح عنوان کرد.

مدیرکل دفتر امور روستایی و شوراهای استانداری فارس هم چنین گفت: تلاش‌های جهادی استاندار مردمی فارس به همراه اهتمام جدی مسئولان استان در راستای اجرای این طرح سبب شد توجه قرارگاه جهادی وزارت کشور به فارس معطوف شود.وی تأکید کرد: با اتخاذ راهکارهای موثر اطلاع‌رسانی در تلاش هستیم تا تمامی دهیاران و مسئولان استان را از جزئیات و نحوه اجرایی کردن این طرح آگاه سازیم.

رستمی حضور مسئولان را در این جلسه راهگشا و موثر توصیف کرد و افزود: نمایندگان وزارت کشور راهکارهای اجرایی این طرح را منطبق با تجربیات دیگر استان‌ها در اختیار دهیاران قرار دادند و انتظار می‌رود با همت مدیران اجرایی استان شاهد به ثمر نشستن طرح «تکام» در فارس باشیم.

مدیرکل دفتر امور روستایی و شوراهای استانداری فارس در بخش پایانی سخنانش از مسئولان شهرستانی خواست طرح «تکام» را در اولویت قرار دهند.

### مصطفی جاودانی؛ نامزد دوازدهمین دوره انتخابات مجلس شورای اسلامی از حوزه انتخابیه شهرستان زرقان و شیراز:

# حضور نیروهای متخصص با تلفیق دانش، تخصص و بینش از ضرورت انتخابات پیش رو است

نامزد دوازدهمین دوره انتخابات مجلس شورای اسلامی از حوزه انتخابیه شهرستان زرقان و شیراز گفت: تلفیق دانش، تخصص و بینش امروز کمک کننده است و در مجلس شورای اسلامی به نیروهای متخصص بیش از هر زمان دیگری نیاز است.

مهندس مصطفی جاودانی؛ در نشست خبری تشریح برنامه ها و اهداف خود و در خصوص دلیل ورود به عرصه انتخابات مجلس بیان کرد: اعتقاد دارم تخصص حرف اول را می زند و اگر مجلس تخصصی شود و طیفی از مستقلین ورود کنند قدرت چانه زنی بالا می رود و مجلس و دولت نباید همسو باشند تا قدرت چانه زنی بالا رود.

وی با اشاره به فعالیت ۲۵ ساله در حوزه تولید، کارآفرینی و صنعت گفت: احساس کردم در شرایط حساسی که معضلات آن بیشتر بر مبنای اقتصاد و معیشت مردم است باید به عرصه انتخابات ورود کنم.

جاودانی با اشاره به سابقه تحصیلی در رشته های مدیریت کسب و کار، ارشد روابط بین الملل و دانشجوی دکترای سیاست گذاری عمومی ، عنوان کرد: ترکیب آن با تخصص و نگاه وسیعی که بخش خصوصی دارد و در چارچوب نظام اداری نیست، ورود کرده ام

وی افزود: نظام اداری تابع قوانین و بروکراسی اداری است و نمی توانند تحول ایجاد کنند اما بخش خصوصی و فعالیت در آن می تواند کمک کننده باشد

نامزد دوازدهمین دوره انتخابات مجلس شورای اسلامی از حوزه انتخابیه شهرستان زرقان و شیراز گفت: با تاکید بر فرامین مقام رهبری مبنی بر حضور حداکثری و اینکه میتوانم تحولی ایجاد کنم به عرصه انتخابات ورود کردم و اعتقاد دارم می شود این کشور را ساخت و حرفی را برای گفتن داشته باشیم.

جاودانی با اشاره به چالش های موجود عنوان کرد:

در حوزه چالش ها معمولا کاندید ها دو برنامه استانی و کلان کشوری دارند لذا در سطح کلان تنها راهی که ما امروز در پیچ خطرناک داریم تعامل سازنده با دنیا است واگر این تعامل برقرار نشود بنظر من کار سخت و دشوار می شود و کشور ما این ظرفیت را دارد که سریع رشد کند.

وی ادامه داد: متاسفانه در کشور مسائل به سیاست گره خورده است و در حوزه های اقتصادی اجتماعی و ... توازن درست ایجاد نشده است لذا تعامل با دنیا این توازن را ایجاد می کند.

جاودانی یکی از اهداف دیگر خود را پیگیری دیپلماسی خارجی و اصلاح ساختار نظام بانکی عنوان کرد و افزود: ساختار بانکی با معضل روبرو است و خروج دولت از بنگاه داری براساس اصل ۴۴ قانون اساسی و علی رغم تاکید مقام رهبری موضوع مهمی است اما همچنان دولت های ما بنگاه دار هستند و اگر بتوانیم دست دولت را از بنگاه داری کوتاه کنیم سروسامان در امور را شاهد خواهیم بود .

وی با اشاره به نقش زنان در جامعه نیز گفت: زنان در جامعه هم ظرافت کاری و هم توان و دقت بیشتری دارند و هم‌پاکدست تر هستند لذا در چهارمین برنامه هدفم ایجاد مجمع مشورتی زنان در استان فارس است و باید نقش زنان را در توسعه ببینیم.

جاودانی خاطرنشان کرد: از ظرفیت ها، شایستگی ها و تخصص ها باید در جای خود استفاده شود و براین اساس ما به مجلس تخصصی نیاز داریم و نقش نظارتی مجلس باید برجسته شود.

نامزد دوازدهمین دوره انتخابات مجلس شورای اسلامی از حوزه انتخابیه شهرستان زرقان و شیراز گفت:

یکی از برنامه های مهم دیگر این است که ما در جنگ تحمیلی حدود ۳۰۰ هزار شهید از دست دادیم که میانگین سنی انها ۲۵ سال بود و امروز به عنوان یک ایرانی خجالت می کشم که به جوانان ما بها داده نمی شود، لذا باید مدیران زنگ زده، فرسوده و ناکارامد را کنار بگذاریم و جوانان را جایگزین کنیم.

به گفته جاودانی با این اقدام از فرار نخبگان جلوگیری می شود و در ادامه ازدواج جوانان ساماندهی و مسائل اجتماعی کمتر شود.

وی در ادامه با اشاره به مشکلاتی که در سطح شهر شیراز به واسطه نبود مدیریت یکپارچه شهری ایجاد شده است، عنوان کرد: در سطح شهر شیراز نیز مدیریت یکپارچه ای نداشته ایم و نمونه آن وضعیت کمربندی شیراز است و از طرفی امروز با چالش بحران آب روبرو هستیم و اگر برنامه های چند ساله و کوتاه مدت به خوبی وضع و اجرا می شد این شرایط را نداشتیم .

جاودانی گفت: متاسفانه در استان فارس واحد صنعتی فعال واقعی نداریم و تعداد ظرفیت ها زیر ۵۰ درصد رسیده است و دسترسی به صنایع پیشرفته نداریم و نتوانسته ایم آن را توسعه دهیم

وی افزود: همچنین در صنایع بزرگ نفت، گاز ، پتروشیمی و فولاد هم عقب هستیم معضل داریم.

جاودانی افزود: مشکلات موجود مانند از دست رفتن منابع آب و کشاورزی، نبود صنعت در استان و... نشان می دهد که بحران های متفاوتی داریم و اگر کاری نکنیم شرایط از این بدتر می شود.

وی خاطرنشان کرد: در حوزه کشاورزی و صنعت شرایط خوبی نداریم و نیازمند ایجاد شهرک های کشاورزی و صنایع تبدیلی هستیم تا اقتصاد پایدار ایجاد شود و از ۷۰ شهرک صنعتی استان فارس واحد فعال واقعی ۱۰۰ درصدی در استان فارس ۳۰ تا ۴۰ درصد است

وی افزود: در شرایط فعلی باید برای ایجاد تحول به بخش خصوصی روی آورد .این فعال حوزه صنعت در خصوص مشکلات آب و تامین آن گفت: به طور کلی ۴ نوع آب داریم که یک آب لوله کشی شهری است که محل برداشت از سدها، چاه ها و ... است که این آب با کلر گندزدایی و داخل شبکه فاضلاب به دست مردم می رسد

جاودانی افزود: نوع دیگر آب تصفیه شده است که همان آب را با دستگاه تصفیه می کنند و این دستگاه ها اگر فیلتر آن عوض نشود مشکل است و آب شهر شیراز هفته ای نیاز به تامین فیلتر دارد

به گفته وی نوع دیگر آب اشامدینی بطری ها است و نوع دیگر آب معدنی است که هیچ گونه فعل و انفعالات شیمیایی نداشته است و تصفیه فیزیکی می شود.

وی افزود: اگر آب ناسالم باشد طبیعتا به دنبال آن بیماری هایی داریم و باید شیراز به عنوان پایلوت انتخاب شود و شرکت های آبفا آب را از کارخانه های آب معدنی خریداری و به مردم برسانند و در نهایت پساب نیز برای بقیه مصارف و کشاورزی استفاده شود.

جاودانی تاکید کرد: در حوزه زیرساخت و استقرار شهرک ها و صنایع باید نیاز سنجی و مکان سنجی مناسب شود و صنایع تبدیلی ایجاد و آمایش سرزمین دیده شود و صنایعی را بدون آن ایجاد نکنیم.

WWW.SHAHRMARDOMDAILY.IR
شهر مردم
فارس
روزنامه صبح شهر مردم
۳
شنبه ۵ اسفند ۱۴۰۲ ■ ۱۴ شعبان ۱۴۴۵ ■ سال نهم ■ شماره ۱۰۱۹

## نهضت پاسخگویی مدیریت شهری شیراز از طریق سامانه ارتباطات مردمی ۱۳۷

مدیران شهرداری شیراز در هفته پیش رو پاسخگوی مسائل شهری از طریق سامانه ارتباطات مردمی ۱۳۷ در طرح روی خط شهر خواهند بود.

مدیران شهرداری شیراز هر هفته در قالب "پاسخگویی تلفنی مدیریت شهری به شهروندان" از طریق سامانه ارتباطات مردمی ۱۳۷ در طرح روی خط شهر پاسخگوی مستقیم شهروندان هستند.

رضا مسعودی شهردار منطقه ۵ در روز شنبه ۵ اسفند و علی امینی و علی مصلی نژاد شهردار منطقه ۷ و شهردار منطقه ۸ به‌ترتیب در روزهای دوشنبه و سه شنبه ۷ و ۸ اسفند پاسخگوی مسائل شهری از طریق سامانه ارتباطات مردمی ۱۳۷ خواهد بود.

در ادامه پاسخگویی تلفنی مدیریت شهری شیراز به مسائل مردمی؛ عبدالصالح رستم زاده در روز چهارشنبه ۹ اسفند ماه پاسخگوی شهروندان خواهد بود.

### امام جمعه موقت شیراز:

# فرد اصلح به جز آشنایی با مسایل فارس باید متعهد و جهادی باشد

خطیب جمعه شیراز گفت: داوطلبان باید شناخت کافی از حوزه انتخابیه داشته باشند و برای بهبود جایگاه فارس در همه عرصه‌ها بکوشند و لازمه آن تخصص، تعهد، روحیه جهادی و شناخت مطالبات مردم است.حجت الاسلام و المسلمین حسن قانع در خطبه‌های روز گذشته نماز جمعه شیراز گفت: انتخابات مهمترین و سرنوشت‌سازترین رویداد و کارزار کشور است و به همین خاطر تمام مردم با سلیقه و نگرش‌های مختلف باید در این عرصه مهم حضور پرشور پیدا کنند و به اثرگذاری و نقش‌آفرینی در عرصه‌های گوناگون بپردازند.خطیب جمعه موقت شیراز حضور مردم انقلابی و ولایتمدار استان فارس و کشور در عرصه‌های مختلف و مشارکت در امور را به منزله پشتیبانی از مسیر نورانی ولایت فقیه و حاکمیت دینی و انقلابی دانست و گفت: این مردم همیشه پای انقلاب ایستاده‌اند و انتخابات جلوه و نمایش این ولایتمداری و انقلابی‌گری و مردم‌سالاری دینی و مهمترین کارزار انقلاب است.امام جمعه شیراز خطاب به نامزدهای مجلس و خبرگان نیز گفت: شما در معرض پذیرش مسؤولیت دینی و انقلابی قرارگرفته اید، نمایندگی و وکالت از مردم شریف یک تعهد دینی شرعی و انقلابی به بار می‌آورد و باید حواسمان را جمع کنیم بناست چه اقدامی و چه مسیری را برای استیفای حقوق این مردم شریف انجام دهیم.قانع ضمن حساس خواندن شرایط کنونی گفت: داوطلبان ورود به این مجالس در معرض پذیرش امری مهم و مسیری دشوار قرار گرفته‌اند و امید است کاندیداهایی که به عنوان نماینده مردم انتخاب می‌شوند بتوانند به مردم و حاکمیت خدمت کنند.امام جمعه شیراز استان فارس را خطه‌ای با ظرفیت‌های بی‌شمار خواند و گفت: نمایندگان مردم باید شناخت کافی از مسائل استان و کشور و قوانین و مطالبات مردم داشته باشند و در جهت بهبود جایگاه استان فارس در تمام عرصه‌ها و زمینه‌ها در کشور بکوشند و فارس و سومین حرم اهل بیت (ع) را به تراز و جایگاه واقعی خود برسانند که این مهم نیازمند تعهد و تخصص و روحیه‌ای جهادی و معنوی و تلاش شبانه‌روزی است.قانع افزود: ظرفیت‌های ویژه‌ای در استان فارس وجود دارد که از جمله آنها ظرفیت برجسته ویژه تمدنی سرشار از ظرفیت‌های ملی و بین‌المللی در استان فارس، سرمایه عظیم نخبگانی انقلابی و تمدنی مردم، جایگاه متعالی سومین حرم اهل بیت (ع) به عنوان سومین شهر راهبردی و تأثیرگذار و فرهنگ‌ساز در کشور و بستر آماده استان در تاثیرگذاری‌های کلان ملی و بین‌المللی همه و همه از جمله این پتانسیل‌ها هستند و نمایندگان با این سرمایه عظیم مواجه هستند و مأموریت استیفای حقوق و مطالبات بحق مردم استان مأموریتی سنگین است که نیازمند تعهد، تخصص، انگیزه دینی و انقلابی و مجاهدت است.

### معاون بهداشت دانشگاه علوم پزشکی شیراز در گفت و گو با شهر مردم؛

# سویه جدید کرونا بیماری‌زایی جدی و مرگ و میر ندارد

## ● واگیر این نوع کرونا بسیار بیشتر از دیگر انواع دیگر است

**فاطمه مقدم– شهر مردم |** ورود سویه جدید کرونا، موسوم به J.N.1 در سالگرد اعلام رسمی کرونا(سی‌ام بهمن سال ۱۳۹۸ ) به طور رسمی اعلام شد. سویه جهش یافته، به نام جی‌ان‌وان اکنون به سویه غالب کرونا در جهان، تبدیل شده است و بنا بر آمار رسمی، حدود ۶۰ درصد در کشور آمریکا، شیوع یافته است که دلیل این شیوع، افزایش مسافرتهای سال نو میلادی، بوده است. علائم این سویه، شامل تب و لرز، سرفه و همان علائم شایع بیماری‌های تنفسی است و خوشبختانه این نوع کرونا، آنچنان سویه خطرناکی نیست و در مبتلایان تا کنون، مرگ و میری نداشته است.

معاون بهداشت دانشگاه علوم پزشکی و خدمات بهداشتی درمانی شیراز، در گفت و گو با شهر مردم، در خصوص سویه جدید کرونا، موسوم به جی ان وان گفت: آزمایشات ما، برای تشخیص کروناست و تعیین سویه به این دلیل که بیماران مبتلا به کرونا، تعداد خیلی کمی هستند و البته تشخیص سویه کرونا، روش دیگری دارد که باید آر ای ام ویروس را تعیین کنیم، به همین دلیل، ما در شیراز برای تشخیص این سویه، کیت آزمایشگاهی هم نداریم، از طرف وزارت بهداشت نیز تاکیدی بر کار شدن روی سویه جدید نداشته است. از سویی، آنقدر تعداد مبتلایان به کرونا، پایین است که ما با نمونه برداری از بیماران، با علائم تنفسی در استان، نمونه های ویروس آنفولانزا، کرونا و آر اس وی تشخیص داده ایم و در این میان، تعداد مبتلایان به کووید و آنفولانزا، خیلی کم است، همین مورد است که ضرورتی برای تعیین سویه جدید، در میان مبتلایان هم استانی، پیش نیامده است.

***وضعیت کنونی بیماری های تنفسی عادی و نظیر زمستان های قبل از کروناست**

دکتر عباس رضائیان زاده، در ادامه در پاسخ به این سوال که با توجه به ورود این سویه از کرونا، آیا لازم است در فضای عمومی چون گذشته، مردم از ماسک استفاده کنند؟ افزود: نه، نیازی نیست، وضعیت کنونی بیماران مبتلا به بیماریهای تنفسی، نظیر تمام زمستان های قبل از کروناست و اصلا شباهتی به زمان کووید ندارد، اما به هر حال، برای در امان ماندن از همه بیماری های تنفسی، چه ویروسی و چه باکتریایی، مهم ترین و موثرترین روش محافظت، استفاده از ماسک است؛ خصوصا برای گروه‌های پرخطر، که دارای بیماری‌های زمینه‌ای و ضعف ایمنی بدن هستند و سالمندان و کودکان؛ اما اینکه بگوییم الان کرونا غالب است، چنین چیزی نیست.

وی، با تاکید بر اینکه دانشگاه علوم پزشکی شیراز، دائم در حال نمونه برداری از بیمارن تنفسی بستری و بیماران تنفسی سرپایی است، اضافه کرد: تنها مورد قابل توجهی که رخ داد، در هفته گذشته، در شیرخوارگاه شهرک صدرا بود که تعداد قابل توجهی طفل، با مشکل تنفسی داشتیم که بعد از نمونه برداری، مشخص شد، بیماران این شیرخوارگاه به همان ویروس خاص تنفسی آر اس وی، مبتلا شده بودند که با ایزوله کردن اطفال بیمار، شیوع این بیماری را در آن شیرخوارگاه، کنترل کردیم.

دکتر رضائیان زاده، با اشاره به اینکه بیماری تنفسی آر اس وی، کاملا با کووید متفاوت است، اظهار داشت: آر اس وی، ویروس تنفسی است که همیشه بوده و در کودکان و سالخوردگان، بیشتر ظهور پیدا می کند و پس از آنکه ماسک ها برداشته شد و حفاظت جدی که در برابر کووید بود، کنار رفت، این ویروس، خود را بیشتر نشان داده است و همین طور آنفولانزا که شیوع آن، بیشتر شده است.

وی، در پاسخ به این سوال که سویه جدید کرونا تا چه حد خطرناک است؟ گفت: سویه جدید موسوم به جی ان وان، سرایت پذیری بسیار بیشتری نسبت به سویه های قبلی کرونا دارد، اما بیماری زایی و نسبت ایجاد علائم ناراحت کننده، چون تب، کوفتگی و بدن درد بسیار کمی دارد و درگیری ریه نیز در این سویه به ندرت دیده می شود، اما همانطور که گفتم، سرایت پذیری بسیار بیشتری دارد و این سویه با این میزان سرایت پذیری، اگر می خواست مشکلی ایجاد کند، همان شش ماه پیش که آمد، شاید می توانست عده بسیار زیادی را درگیر بیماری کند، اما به سبب آنکه شدت علائم این سویه کرونا، بسیار ناچیز است، کسی متوجه ابتلا به این سویه کرونا نمی شد. این سویه، از سایر گونه های کرونا، حتی گونه امیکرون نیز ضعیف تر است.

***مردم نباید بترسند این سویه کرونا چندان خطرناک نیست**

یک متخصص بیماری های عفونی نیز در گفت و گو با شهر مردم، با اشاره به اینکه تعداد بیماران تنفسی ما، نسبت به گذشته بیشتر شده است، گفت: در بررسی های انجام شده، بیماران مبتلا به بیماری های تنفسی تعدادی کرونا، تعدادی آنفولانزا و تعدادی ویروس های تنفسی دیگر داشتند، اما چون آزمایش و تست تخصصی، برای تعیین سویه انجام نمی شود، اطلاع دقیقی درباره اینکه کدام زیرسویه، شیوع یافته است، نداریم، اما گمان این است که همان زیر سویه جدید کرونا، موسوم به جی ان وان باشد.

دکتر امیر رودگری، با تاکید بر اینکه میزان شیوع این سویه جدید کرونا، بسیار از سویه های دیگر کرونا بیشتر است، افزود: با این وجود، سویه ان جی وان، خطرناک نیست و بیماری زایی بسیار کمی دارد، مردم نباید بترسند، اما باید خیلی مراقب باشند، خصوصا افراد مسن، اطفال و کسانی که بیماری های زمینه ای دارند.

به گفته دکتر رودگری، استفاده از ماسک در فضاهای عمومی، الزامی نیست، مگر در مکان هایی، چون بانک، مترو و اتوبوس های خط واحد که مردم فاصله کمی با هم دارند، اما در فضای باز، نیازی برای استفاده از ماسک وجود ندارد.

## اهداء لوح صحبت یار به «حیدرپور» هنرمند پیشکسوت تعزیه

هنرهای نمایشی در شیراز قدمتی دیرینه دارد و هنرمندان مطرحی نیز در این شهر تربیت و به سطوح ملی معرفی شده‌اند. تعزیه به عنوان یکی از انواع هنرهای نمایشی نیز در شیراز همواره مورد توجه بوده است و هنرمندان مطرحی در این ژانر سعی در تبلیغ دین و تبیین مفاهیم دینی داشته‌اند.

حیدر پور با بیان اینکه، شبیه پوشان در تعزیه لباس حضرت حسین (ع) و دیگر شبیه خوانان و یا شمر را بر تن می کنند و باید بدانند که شان و مقام والای امام حسین بایستی حفظ و حرمت گذاشته شود، گفت: متاسفانه بعضی ها این مهم را رعایت نکرده و با حرکات نمایشی غیر حرفه ای، لحظه شهادت این بزرگوار را نشان می دهند که دور از جایگاه آن حضرت است.

وی با اشاره به اینکه پدران و اجدادش تا کنون چهارصد سال است که پرچم تعزیه را حفظ و بالا نگه داشته اند، افزود: در این دوسال اخیر حرمت و جایگاه تعزیه اصیل دچار سردرگمی و بی راهه شده و اگر اینگونه ادامه یابد، من مجبور خواهم شد که هنر مقدس تعزیه را کنار بگذارم.

علیرضا حیدرپور فرد که از نسل تعزیه خوانان قدیم شیراز به شمار می‌رود و نسلی از هنرمندان تعزیه را پرورش داده است با بیان اینکه در ترویج و گسترش هنر تعزیه ایران مسئولان دخالت نمی‌کنند که به نظر می‌رسد باید در این راستا اقدام جدی شود، گفت: از دیگر سو باید گفت علیرغم اینکه بسیاری می‌اندیشند تعزیه گریه خیز است، این هنر فقط محدود به سوگواری نمی‌شود و بسیاری نمونه‌ها داریم که بر پایه رویدادهای آئینی شاد است.

این هنرمند تعزیه خوان افزود: متأسفانه تعزیه کشور در حد سوگواره تقلیل یافته و کار بجایی رسیده که در گورستان ها تعزیه خوانی می‌شود. حیدرپورفرد که خواستار تداوم اجرای تعزیه خوانی در طول سال است، عنوان کرد: سالی که در غرب به پیامبر اکرم (ص) اهانت شد، گروه تعزیه خوان ما در کشور فرانسه پرچم «نصر من الله و فتح قریب» را سردر یکی از کلیساها پاریس برافراشت و هنر تعزیه را برای علاقه مندان هنر ایران در کشور فرانسه اجرا کردیم.

این هنرمند پیشکسوت در پایان خاطر نشان کرد: تعزیه از درون سوگواری‌های مذهبی برآمده و خود نیز جزئی از سوگواری به‌شمار می‌رود؛ اما رفته‌رفته با پیمودن مسیر تکاملی، انواع تعزیه‌ها حتی برای مراسم غیر عزاداری نیز به وجود آمده و جوانان و علاقه مندان بهتر است تا با مطالعه و آگاهی بیشتری به سراغ اجرای تعزیه و هنرهای زیر مجموعه آن بروند تا این میراث ارزشمند هنری دچار اختلال و بیراهه نگردد.

در انتهای این دیدار، مدیر کل فرهنگ و ارشاد اسلامی استان فارس، به پاس سالها هنرنمایی در عرصه تعزیه و دیگر آیین های هنری مرتبط، لوح ویژه آیین صحبت یار را به علیرضا حیدرپور فرد اهداء کرد.

## روز مهندس، پاسداشت آنهایی که راهی هم نباشد راهی میسازند

### رئیس سازمان نظام مهندسی ساختمان فارس:

# سالم‌سازی، شفاف‌سازی و عدالت سرلوحه فعالیت‌های این دوره هیات مدیره سازمان مهندسی ساختمان فارس است

**جلال الدین عرفانی– شهر مردم |** هر سال پنجم اسفند ماه، روزی مثل امروز، به مناسبت یادروز دانشمند بزرگ ایرانی، خواجه نصیرالدین طوسی، به نام روز بزرگداشت مقام مهندس، نامگذاری شده است، روزی برای کسانی که اگر راهی نباشد، راهی می سازند و برایشان بن بست، معنایی ندارد، رئیس سازمان نظام مهندسی ساختمان استان فارس، در آستانه فرا رسیدن روز مهندس، با حضور در نشست خبری به مناسبت گرامیداشت این روز، با اشاره به اینکه جایگاه و وظایف مهندسان، منتج از قانون و در راستای قانون است، گفت: تقویت و توسعه فرهنگ و ارزش‌های ایرانی اسلامی، در معماری و شهرسازی، تنسیخ امور مهندسی، تامین موجبات رشد و اعتلای مهندسی در کشور، تمهید اصول معماری و شهرسازی و رشد آگاهی عمومی به همراه بالا بردن نظارت در خدمات مهندسی و نظارت بر حسن اجرا و ارایه این خدمات، از جمله مواردی است که قانون، به عنوان وظایف سازمان نظام مهندسی، پیش‌بینی کرده است.

مهندس ستار خورشیدی، ضمن اشاره و قدردانی از تلاش‌ها و کوشش‌های مدیرانی که در دوره‌های قبل این سازمان، زمینه رشد و اعتلای جامعه مهندسی را فراهم کرده‌اند، گفت: امروز سازمان نظام مهندسی ساختمان فارس، به عنوان یک سازمان مردم نهاد بزرگ، شناخته می‌شود که از ۳۷ هزار کد عضویت و ۳۲ هزار عضو فعال، برخوردار است.

وی، با تاکید بر اینکه کمتر مجموعه‌ای در استان و یا کشور را می‌توان مشاهده کرد که بدین اندازه، از ظرفیت‌های فنی و تخصصی برخوردار باشد؛ تصریح کرد: هیات مدیره فعلی سازمان نظام مهندسی ساختمان فارس، تلاش کرده در دوره مسئولیت خود، دو اصل «سالم‌سازی و شفاف‌سازی» و «ایجاد عدالت» را سرلوحه فعالیت‌های خود، قرار دهد و به حوزه‌های آموزش و نظارت بر عملکردها، نیز توجه ویژه داشته باشد.

رییس سازمان نظام مهندسی ساختمان استان فارس، در ادامه به تشریح برخی از اقدامات صورت گرفته و دستاورهای این دوره هیات مدیره سازمان پرداخت و گفت: برخی از این اقدامات، برای نخستین بار در سازمان نظام مهندسی ساختمان استان فارس، محقق شده اند.به گفته مهندس خورشیدی، در یک اقدام شجاعانه برای اجرای عدالت، کلیه متراژهای مستحدثات، بر روی سامانه ارجاع رفته، در کنار این موضوع، بحث شفاف سازی نیز محقق شده است و ارجاعات برای همگان، قابل مشاهده است.

وی، نظارت بر عملکرد مجریان و اصلاح سخت افزارها و نرم افزارها را از دیگر اقدامات صورت گرفته، عنوان و اضافه کرد: تعیین سال کاری، از ابتدای سال و اجرایی کردن قرارداد نظارت، از دیگر موضوعاتی است که در دوره فعالیت هیات مدیره فعلی است که به منصه ظهور رسیده است. رییس سازمان نظام مهندسی ساختمان استان فارس، فعال‌شدن پایه ظرفیت ارشد و اجرایی شدن بخشنامه «ساختار شکست بین رشته ای» را نیز از دستاوردهای فعالیت هیات مدیره فعلی سازمان، عنوان و تصریح کرد: اصلاح تعرفه‌های نقشه UTM، جدا کردن درصدهای نقشه‌برداری، هماهنگ‌سازی نرم‌افزار تفکیک با نرم‌افزار اتوکد، اجرای طرح صورتجلسات تحویل و تحول برای نخستین بار، برگزاری موفقیت‌آمیز دوره‌های آموزشی و برگزاری همایش فرونشست برای نخستین بار، توسط سازمان نظام مهندسی نیز بخش دیگری از اقدامات صورت گرفته را شامل می شود.مهندس خورشیدی، در تشریح اهمیت برگزاری این همایش، به موضوع کمبود آب و در معرض خطر فرونشست قرار گرفتن ۵۰ تا ۶۰ درصد مساحت کشور -که عمده آنها کلانشهرها هستند- اشاره و خاطرنشان کرد: علاوه بر این چالش‌ها، ده‌ها گسل فعال، در کشور داریم که تقریباً ۵۰ مورد آن، در استان فارس قرار دارد و ۸ گسل هم از محدوده مرکزی یا اطراف شیراز می گذرد.

وی، با تاکید بر اینکه همین موارد، ضرورت توجه به علوم مهندسی و چگونگی ساخت و سازها را تبیین می‌کند، تصریح کرد: مهندسان، در واقع حافظ جان و مال مردم هستند و جالب اینجاست که تنها حدود دو تا دو و نیم درصد هزینه ساخت و سازها، به خدمات فنی مهندسی، اختصاص دارد؛ اما همین ۲ و نیم درصد، ضامن بقا و محافظت ۹۷ و نیم درصد دیگر ساختمان و سرمایه‌گذاری انجام شده، می‌باشد.

رییس سازمان نظام مهندسی ساختمان استان فارس، در ادامه سخنان خود، با اشاره به اینکه مبحث نظارت، در ۴ گروه «الف، ب، ج و دال» اعمال می شود، بیان داشت: بر این اساس در گروه الف، هزینه هر متر مربع خدمات نظارت، تنها ۲۲۱ هزار تومان است و این رقم در گروه ب، حدود ۲۶۶ هزار تومان می باشد.

مهندس خورشیدی، هزینه خدمات نظارتی در گروه ج را ۳۴۱ هزار تومان اعلام کرد و گفت: در گروه دال که خود دارای سه زیرمجموعه می‌باشد -در پرهزینه ترین حالت ۵۲۶ هزار تومان برای اعمال نظارت در هر مترمربع، دریافت می‌شود.

وی، با بیان اینکه در حال حاضر، ساخت و سازها حداقل ۱۵ میلیون تومان در هر مترمربع، هزینه برمی دارد؛ اظهارداشت: بنابراین در این معادله، هزینه ۲۲۰ هزار تومانی نظارت برای هر مترمربع، چندان عددی به حساب نمی آید، چراکه نباید فراموش کنیم، نتیجه اعمال نظارت ها، دستیابی به یک ساختمان خوب و ایمن، خواهد بود.

***از اجرایی شدن قراردادهای نظارت تا رفع اختلاف میان کارفرما و ناظر**

نائب رئیس اول سازمان نظام مهندسی ساختمان فارس نیز گفت: در این دوره، قردادهای نظارت برای اولین بار، اجرایی شد و اختلاف بین کارفرما و ناظرین را برطرف کرد.

هادی بیاتی، تصریح کرد: در بحث ارجاع نظارت تا قبل از سال ۱۴۰۱، پروژه های بالای ۴ هزار متر مربع، خود کارفرما می توانست، ناظر را انتخاب کند که این برخلاف قانون بود، اما بعد از این سال، کلیه ارجاعات بر اساس سامانه ارجاع نظارت، پیش رفت.

وی، افزود: موضوع دیگر، اجرای عدالت در بحث ارجاع، در نهضت ملی مسکن در زمینه بازبینی، کارشناسی کنترل و نظارت بود که سازمان نظام مهندسی، در این خصوص نیز حضور خوبی داشت.عضو هیات رئیسه سازمان نظام مهندسی ساختمان فارس، گفت: در نهضت ملی مسکن نیز سازمان، همکاری زیادی داشت و در کنترل و نظارت، همه تلاش خود را انجام داد و سعی کرد، نقش پررنگی داشته باشد.

بیاتی، گفت: همچنین قرارداد های طراحی و تنظیم نیز از سال آینده، اجرا می شود.

نائب رئیس اول سازمان نظام مهندسی ساختمان فارس، با اشاره به کارگیری خدمات سازندگان ذی صلاح نیز گفت: بهره گیری از این خدمات، برای ساختمان هایی با ۵ سقف، در سال جدید مدنظر است.

وی، تصریح کرد: همچنین در این دوره، حق الزحمه نقشه برداران، جدا شد و اصلاح فرم های کنترل مضاعف، اصلاح روند انتخاب کارشناس و... نیز انجام شد.

بیاتی، افزود: در بحث رفاهی و فرهنگی نیز برگزاری تورهای داخل استان و شیراز، به صورت هفتگی برای اعضا، برگزار کردیم.

***فارس پایلوت صادرات خدمات فنی و مهندسی**

نائب رئیس دوم و رئیس کمیسیون صدور خدمات مهندسی سازمان نظام مهندسی ساختمان فارس نیز در این نشست، گفت: در زمینه صادرات خدمات مهندسی فارس، با توجه به طرفیتهایی که دارد، به عنوان پایلوت صدور خدمات فنی و مهندسی، انتخاب شده است، این در حالی است که صادرات حوزه فنی و مهندسی ما در کشور، کمتر از یک درصد است که این جای تاسف دارد.

علیرضا زارع، افزود: در همین راستا، فارس به عنوان پایلوت صادرات فنی و مهندسی، انتخاب شد، در این ارتباط، یک مجموعه با همکاری اتاق بازرگانی، وزارت صمت، وزارت کشور و وزارت راه و شهرسازی، تشکیل شده و آنها افرادی را به عنوان نماینده، انتخاب کردند که در این کمیسیون، فعالیت دارند.

وی، با اشاره به حضور نزدیک به ۴۰ هزار متخصص در فارس، که در طراحی، نظارت و اجرای حوزه عمران و ساخت و ساز، فعالیت دارند، اظهارداشت: در زمینه صادرات حوزه فنی و عمرانی، جامعه هدف ما، بیشتر کشورهای حوزه خلیج فارس، به ویژه عمان و قطر است، البته قراردادهایی با عراق، سوریه و ترکیه داشتیم، در فارس هم چون ظرفیت خوبی داریم، ما سعی داریم، از ظرفیت مهندسی استان و جایگزینی صادرات فنی و عمرانی که بهتر از نفت است، استفاده کنیم.

***راه اندازی اولین سامانه و دفتر سازمانهای نظام مهندسی ساختمان کشور در فارس**

دبیر هیات رییسه سازمان نظام مهندسی ساختمان فارس و دبیر هیات رییسه گروه تخصصی عمران سازمان نظام مهندسی ساختمان کشور، نیز با تبریک فرا رسیدن روز مهندس، گفت: از اهم فعالیتهایی که تا کنون، پیگیر آن بودیم و به سرانجام رسید، می توان به سامانه شفافیت و ارتقا سامانه جامع خدمات مهندسی، اشاره کرد.محمد بنان، افزود: سازمان ما، در گذشته از سرورهای مستهلک سری ۷ استفاده می کرد، اما امروز سرورها را به نسل ۱۰ ارتقا دادیم و پیشرفت خوبی داشتیم.

وی، تصریح کرد: یک خبر خوب دیگر هم داریم و آن این است که با شرکت همتا رایانه، که کشوری است و فعالیت اصلی اش در کشور است، برای سامانه جامع کشوری، مذاکره کردیم و با مجوز شورای مرکزی، با این شرکت وارد مذاکره شدیم، قرار شد سامانه و دفتر گاز را برای اولین بار در کشور، در شیراز راه اندازی کنیم که این موجب مسرت است که برای اولین بار در کشور، برای سامانه گاز، تست داشته باشیم.

عضو هیات رئیسه سازمان نظام مهندسی ساختمان فارس، افزود: یکی دیگر از اقدامات ما، در خصوص کمیته بیم است، سیاستی که از ابتدا برای ارتقا مهندسی در نظر گرفته شد، این شکل بود که خدمات ساختاری، باید ویرایش شود که در این زمینه، اول باید فرایندهای ساختاری، بررسی می شد که این باید به صورت سنتی، پیگیری می شد و بهمن ماه سال قبل، سمیناری برگزار و دستاوردهای(بیم) تبیین شد.

WWW.SHAHRMARDOMDAILY.IR
شهر مردم
روزنامه صبح شهر مردم
اقتصادی ۴
شنبه ۵ اسفند ۱۴۰۲ ■ ۱۴ شعبان ۱۴۴۵ ■ سال نهم ■ شماره ۱۰۱۹

## توضیح سازمان مالیاتی درباره ابهامات فرصت ۷ روزه مودیان در سامانه مودیان

**تسنیم|** سخنگوی سازمان مالیاتی در خصوص ابهامات فرصت هفت روزه مودیان در سامانه مودیان برای زمان صدور تا ارسال صورتحساب الکترونیکی توضیحاتی ارائه کرد.

مهدی موحدی بکنظر سخنگوی سازمان امور مالیاتی کشور در این باره گفت: پس از پایان هر دوره مؤدی یک ماه فرصت دارد تا با ثبت خریدها و فروش‌هایی که صورتحساب‌های آنها در سامانه مؤدیان صادر نشده است، اظهارنامه ارسال شده توسط سازمان را تکمیل و از طریق سامانه مؤدیان به سازمان مسترد نماید.

وی افزود: مهلت پرداخت عوارض و مالیات بر ارزش افزوده متعلقه مودی طی دوره حداکثر تا پایان ماه پس از انقضای هر دوره مالیاتی تعیین شده است و در صورت عدم پرداخت در موعد مقرر، مودی مشمول جریمه بند ب ماده ۳۶ قانون مالیات بر ارزش افزوده است.سخنگوی سازمان امور مالیاتی گفت: صورتحساب‌هایی که در سامانه مودیان ثبت شوند، در صورتی‌که خریدار نسبت به تایید یا تایید سیستمی صورتحساب الکترونیکی اقدام نماید، در صورتی اعتبار آن (منوط به رعایت حدمجاز ماده ۶) برای همان دوره صدور صورتحساب لحاظ خواهد شد که صورتحساب الکترونیکی قبل از پایان دوره مالیاتی در سامانه مودیان ثبت گردد در غیر اینصورت برای دوره بعد خریدار در نظر گرفته می‌شود.

## بخشودگی ۱۰۰ درصدی جرائم مالیاتی تا پایان اسفند ماه تمدید شد

**مهر|** براساس بخشنامه سازمان امور مالیاتی طرح بخشودگی صد درصدی جرائم مالیاتی تا پایان اسفند ماه تمدید شد.

سید محمد هادی سبحانیان رئیس سازمان امور مالیاتی از بخشودگی کامل جرایم مالیاتی تا پایان اسفند ماه ۱۴۰۲ خبر داده است.

بر اساس اعلام سبحانیان، در آستانه نیمه شعبان و در امتداد رویکرد تعاملی و سازنده سازمان امور مالیاتی با شرکای راهبردی خود (فعالان اقتصادی)، بخشودگی تا صددرصدی جرایم مالیاتی تا پایان اسفندماه تمدید خواهد شد.

### رییس سازمان امور اراضی کشور:

## تغییر کاربری اراضی کشاورزی ممنوع است

**مهر|** رییس سازمان امور اراضی کشور ضمن بیان اینکه تغییر کاربری اراضی کشاورزی ممنوع است، گفت: با سنددار کردن اراضی کشاورزی حجم زیادی از پرونده‌های حوزه زمین در محاکم قضایی کاهش می‌یابد.

رضا افلاطونی رئیس سازمان امور اراضی کشور در چهل و پنجمین نشست قرارگاه مرکزی صدور اسناد، حفظ کاربری و یکپارچگی اراضی کشاورزی بیان کرد: تثبیت مالکیت با اجرای رفع تداخلات و سنددار کردن اراضی کشاورزی محقق می‌شود و با این اقدام حجم زیادی از پرونده‌های حوزه زمین در محاکم قضائی کاهش می‌یابد.

وی افزود: همه اقدامات سازمان امور اراضی و سازمان ثبت اسناد و املاک پلاک محور است و استان‌هایی که در رفع تداخلات به صورت بلوکی کار کرده‌اند باید آن را تبدیل به پلاک کنند. لازم است که استان‌ها تعداد جلسات کارگروه رفع تداخلات را افزایش دهند و به کیفیت انجام رفع تداخلات هم توجه ویژه‌ای داشته باشند.

افلاطونی گفت: اصل بر ممنوعیت تغییر کاربری اراضی کشاورزی است و باید نظارت بر مجوزهای صادر شده وجود داشته باشد. طبق قانون هرگونه ساخت و ساز در اراضی درجه یک و دو کشاورزی، ذخیره گاه‌های ژنتیکی و جنگل‌های دست کاشت ممنوع است و همه استان‌ها باید به آن توجه کنند.

بر اساس اعلام سازمان امور اراضی کشور، وی تصریح کرد: فعالیت‌های مختلف باید در مکان مخصوص آن انجام شود؛ برای مثال فعالیت‌های صنعتی باید در شهرک‌های صنعتی انجام تا تغییر کاربری در این خصوص در اراضی کشاورزی اتفاق نیافتد.

به گفته افلاطونی، تاکنون بیش از ۶۵ درصد از اراضی کشور رفع تداخلات شده است و این نتیجه همکاری و تعامل همه دستگاه‌های ذیربط است. نقشه جامع کاربری اراضی نیز در دست تهیه است که با این نقشه آمار کامل و دقیق مساحت اراضی کشاورزی و منابع طبیعی کشور مشخص می‌شود.

رئیس سازمان امور اراضی کشور با بیان اینکه رفع تداخلات اراضی نماد همدلی برای حل مشکلات مردم در حوزه زمین است، گفت: رفع تداخلات اراضی نماد بارز همدلی سه قوه و نشان دهنده عزم و اراده دولت برای حل مشکلات مردم در حوزه زمین است.

## شورای عالی اشتغال، شیوه توزیع تسهیلات به بنگاه ها را اصلاح کرد

**مهر|** مشاور معاون وزیر کار گفت: قرار بر این شده که تسهیلات در شورای عالی اشتغال به خوبی توزیع شود تا سهم مشخصی به بنگاه‌های کوچک و متوسط هم برسد.

محمدرضا کارگر مشاور معاون توسعه کارآفرینی و اشتغال وزارت تعاون، کار و رفاه اجتماعی در مصاحبه رادیویی اظهار کرد: باید سیاستگذاری هماهنگ‌تری در عرصه توسعه مشاغل خرد و کوچک داشته باشیم و به عبارت دیگر، دو وزارتخانه صمت و تعاون و کار و رفاه اجتماعی و همچنین بانک مرکزی و سازمان برنامه و بودجه باید با هم هماهنگ‌تر باشند.

کارگر عنوان کرد: از آنجایی که دسترسی بنگاه‌های بزرگ به تسهیلات بانکی خیلی بیشتر از بنگاه‌های کوچک است لذا قرار بر این شده که تسهیلات در شورای عالی اشتغال به خوبی توزیع شود تا سهم مشخصی به بنگاه‌های کوچک و متوسط هم برسد.

وی با بیان اینکه دسترسی فعالان مشاغل خانگی به مشوق‌های دولتی بیشتر شده است، گفت: هدف از این کار، ایجاد فضا برای توسعه روش‌های پایداری و استمرار آن و کسب سهم بیشتر از بازار است.

مشاور معاون توسعه کارآفرینی و اشتغال وزارت تعاون، کار و رفاه اجتماعی تصریح کرد: ما باید از کسب و کارها در سطحی حمایت کنیم و ابزارهایی را به کار بگیریم که شروع و رونق کسب و کارها اتفاق بیفتد اما مهم این است که بتوانیم آن را با فضای کسب و کاری خودمان انطباق دهیم.

کارآفرینی و اشتغال

### مشاور معاون وزیر تعاون، کار و رفاه اجتماعی:

## خرید سبد ۵۲۳ هزار تومانی، شرط برخورداری از ۲۲۰ هزار تومان یارانه تشویقی دولت

**تسنیم|** مشاور معاون وزیر تعاون، کار و رفاه اجتماعی با تشریح مسیر تحول کالابرگ الکترونیکی گفت: کسی که سبد کالایی ۵۲۳ هزارتومانی را بخرد ما به التفاوت قیمت آن در سال ۱۴۰۲ که حدود ۲۲۰ هزار تومان است از سوی دولت در قالب اعتبار شارژ شده به حساب تخصیص پیدا می کند.

سید رضا یحیوی درباره اجرایی‌شدن طرح کالابرگ الکترونیکی اظهار داشت: سال ۱۴۰۱ با حذف شدن ارز ترجیحی، قیمت اقلام اساسی افزایش یافت؛ به واسطه آن دولت تصمیم گرفت یارانه ۳۰۰ و ۴۰۰ هزار تومانی را به سمت سفره مردم هدایت کند. آن زمان بستری مانند شبکه ملی اعتبار (شما) آماده نبود و رفتار اقتصادی و اجتماعی مردم نسبت به یارانه نقدی خود شکل گرفته بود و از یارانه دریافتی خود برای سایر استفاده می‌کردند.

وی افزود: مدتی گذشت و مسوولان پرداخت یارانه برای اینکه یارانه به سفره مردم بیاید، چند طرح به‌صورت پایلوت اجرا کردند تا به مدل خوبی رسیدند تا اینکه از اسفند ۱۴۰۱ این طرح به صورت ملی در تمام کشور اجرا شد.

مشاور معاون وزیر تعاون، کار و رفاه اجتماعی با اشاره به اینکه این طرح در ابتدا ضعف‌هایی داشت، تصریح کرد: آن زمان تعداد ۲۵ هزار فروشگاه متصل به این طرح در تمام کشور داشتیم اما رفته رفته این طرح به بلوغ رسید.

یحیوی بیان کرد: برای پیشبرد بهتر این هدف، یک تیم تشکیل و با آمدن نیروهای فنی نخبه جلسات متفاوت برای توسعه شبکه آغاز شد. خرداد ۱۴۰۲ دولت مشوقی را تعریف کرد تا مردم برای استفاده از کالابرگ الکترونیکی جذب شوند.

وی تأکید کرد: مشوق دولت در مرحله نخست مبلغ ۸۰ هزار تومان اعتبار تشویقی برای یارانه بگیران تحت پوشش بهزیستی و کمیته امداد در نظر گرفته شد. در فاز بعدی دهک یک تا سه درآمدی به این طرح اضافه شدند. قدم بعدی که برای این کار برداشته شد، افزایش مبلغ اعتبار تشویقی به ۱۲۰هزار تومان بود که به واسطه آن استقبال بیشتر شد. پس از آن دهک‌های چهار و پنج نیز به این طرح اضافه شدند.

مشاور معاون وزیر رفاه درباره گام بعدی که در این طرح برداشته شد، گفت: اضافه‌شدن دهک‌های شش و هفت به طرح کالابرگ الکترونیکی استقبال را از قبل بیشتر کرد. بعد از آن دولت تصمیم گرفت که این کار قوی‌تر پیش برود و سفره مردم تقویت شود. برای تحقق این هدف کارشناسان وزارت بهداشت، وزارت صمت و دیگر نهادها جلسات متعددی را در بالاترین سطح و در دفتر معاون اول رئیس‌جمهور برگزار کردند و تصمیم گرفتند.

یحیوی تأکید کرد: شخص رئیس‌جمهور نظر مثبتی نسبت به این موضوع داشتند و خودشان نیز آن را دنبال کردند که بهترین مدل برای اجرایی‌شدن این طرح استخراج شود. در نهایت قرار شد به مناسبت دهه فجر نام مدل جدید که مربوط به تخصیص ۲۲۰ هزار تومان اعتبار تشویقی بود را طرح فجرانه بگذارند و آن را اعلام کنند.

وی ادامه داد: این طرح با مدل قبلی چند تفاوت دارد. نخست اینکه اعتبار یارانه آن از ۱۲۰ هزار تومان به ۲۲۰ هزار تومان رسید. در گذشته پیش‌شرطی وجود داشت تحت این عنوان که فرد باید ۲۰۰ هزار تومان از مبلغ یارانه خود را خرید کند تا یارانه تشویقی شامل حال او شود. در طرح فجرانه این پیش‌شرط به طور کامل حذف شد.

یحیوی خاطرنشان کرد: به‌واسطه این طرح، قدرت خرید مردم و آزادی عمل آن‌ها افزایش یافت. مرحله سوم یک تفاوت دیگر نیز داشت. در مرحله قبل این امکان وجود داشت که اعتبار ۱۲۰ هزار تومان بین ۱۱ قلم سبد غذایی چرخش داشته باشد. به این شکل که فرد کل اعتبار خود را برای خرید روغن، برنج، گوشت یا لبنیات هزینه کند. در مرحله جدید برای اینکه مردم عزیز ما تمام ویتامین‌ها، کالری و پروتئین موردنیاز خود را تامین کنند، اعتبار مشخصی را به هر کالا اختصاص دادیم. مثلا اگر کسی گوشت بخرد، صرفا اعتبار همان قلم را دریافت می‌کند، اگر خرید فرد دیگر روغن باشد اعتبار همان را دریافت می‌کند.

**■ دهک‌های یک تا هفت درآمدی مشمول یارانه مضاعف هستند**

مشاور معاون وزیر تعاون تصریح کرد: سبدی که برای این طرح درنظر گرفته شده است، وزن و قیمت مشخص دارد. قیمت مبنایی آن ۵۲۳ هزار تومان در سال ۱۴۰۱ است. افزایش قیمت از سال ۱۴۰۱ تا ۱۴۰۲ یک افزایش دیگر نیز داشت که دولت اعلام کرد کسی که قصد خرید این سبد را دارد باید ۵۲۳ هزار تومان از مبلغ یارانه پرداخت کند و ما به التفاوت قیمت آن کالاها در سال ۱۴۰۲ که حدود ۲۲۰ هزار تومان است از سوی دولت در قالب اعتبار شارژ شده به حساب تخصیص پیدا می‌کند و مشمولان یارانه بگیر در دهک‌های یک تا هفت درآمدی می‌توانند از آن استفاده کنند.

یحیوی خاطرنشان کرد: از سال ۱۴۰۰ تا سال ۱۴۰۲ که ارز ترجیحی حذف و قیمت‌ها افزایش یافت، دولت با این طرح فاصله‌ای که ایجاد شد را یکبار با یارانه ۳۰۰ و ۴۰۰ هزار تومانی و بار دیگر با ۲ طرح تشویقی ۱۲۰ و ۲۲۰ هزارتومانی پوشش داده است.

وی گفت: به دلیل محدودیتی که در منابع وجود داشت، «طرح فجرانه» برای مدت ۳ ماه اجرایی شد و تا ۱۷ اردیبهشت ادامه‌دار خواهد بود. اگر منابع تأمین شود این طرح نیز ادامه پیدا می‌کند؛ اما اکنون این طرح برای سه ماه از بهمن ۱۴۰۲ تا اردیبهشت ۱۴۰۳ اجرایی خواهد شد و صرفاً مختص دهه فجر نبوده است.

**■ استقبال ۴۰ درصد از طرح کالابرگ الکترونیکی**

مشاور معاون وزیر تعاون، کار و رفاه اجتماعی تأکید کرد: برای این یارانه تشویقی که مختص دهک یک تا هفت درآمدی است، چند سناریو متصور شدیم. نخست اینکه اگر دهک یک تا هفت ۱۰ درصد استقبال کنند، یک درصد مشخصی منابع باید به آن اختصاص پیدا کند، اگر استقبال افزایش یابد میزان منابع باید بیشتر شود. اگر استقبال ۶۱ میلیون نفری که مشمول این طرح هستند ۵۰ درصدی شود باید ماهانه ۷ همت منابع تخصیص پیدا کند.

وی با بیان اینکه میزان استقبال از طرح فجرانه کالابرگ الکترونیکی در ۱۰ روز نخست اجرا به ۲۵ میلیون نفر رسیده بود (حدود ۴۰ درصد از کل ۶۱ میلیون نفر) است، افزود: افزایش اعتبار تشویقی جذابیت طرح را برای یارانه‌بگیران دهک یک تا هفت درآمدی بیشتر کرد و قدرت خرید مردم نیز افزایش یافت.

یحیوی با تأکید بر اینکه یارانه هیچ ارتباط موضوعی با کالابرگ الکترونیکی ندارد، افزود: شارژ تشویقی یارانه از ۱۷ بهمن تا ۱۷ اردیبهشت به مدت سه ماه در همین تاریخ در حساب افراد شارژ می‌شود و آن‌ها می‌توانند روز بعد خرید خود را انجام دهند. اگر در ماه فرد خریدی انجام ندهد، اعتبار آن صفر شده و به ماه بعد انتقال نمی‌یابد.

**■ ۲۱۰ هزار فروشگاه در دسترس یارانه‌بگیران**

وی درباره اتصال فروشگاه‌ها به این طرح گفت: تا کنون ۲۱۰ هزار فروشگاه به این طرح متصل شده‌اند و تعداد زیادی از فروشگاه‌های جدید در حال بررسی هستند تا به این شبکه متصل شوند. افزایش تعداد تراکنش‌های کالابرگی نشان می‌دهد طرح با استقبال رو به رو شده است. تا خرداد امسال میزان تراکنش‌ها ماهانه به ۱۰۰ هزار تراکنش می‌رسید اما این عدد اکنون و در طرح فجرانه روزانه بیش از ۲ و نیم میلیون تراکنش انجام می‌شود که بخش عمده‌ای از آن در فروش حضوری انجام می‌شود.مشاور معاون وزیر تعاون درباره ترسی که مردم بابت قطع‌شدن یارانه خود در صورت استفاده از طرح کالابرگ الکترونیکی دارند، افزود: بله متأسفانه این برداشت اشتباه رخداده است. این طرح هیچ ربطی یارانه مردم ندارد و پرقدرت می‌گوییم که به‌واسطه این طرح، یارانه نقدی مردم قطع نمی‌شود. این طرح سفره‌غذایی و امنیت غذایی آن‌ها را تأمین می‌کندوی افزود: نگاه دیگری که به این طرح وجود دارد این است که چون اسم آن را طرح فجرانه گذاشتیم مردم احساس کردند این طرح فقط منحصر به دهه فجر است، به همین دلیل به‌سرعت به سمت فروشگاه‌ها رفتند تا از اعتبار یکماهه استفاده کنند، درحالی‌که این برای مدت سه ماه به‌صورت ماهانه و غیرقابل‌انتقال به ماه بعد در حساب افراد شارژ می‌شود.

یحیوی درباره هجمه‌هایی که به این طرح وارد شده است، خاطرنشان کرد: دلیل هجمه‌ها کاملا مشخص است؛ این طرحی موفق بوده، بین مردم راه خود را بازکرده و سفره مردم تقویت شده است، طبیعی است که به آن هجمه وارد کنند.

وی درباره اختلالی که در زمان ثبت فروشگاه‌ها در شبکه شما وجود دارد، گفت: بله در روزهای نخست که طرح فجرانه اعلام شد، علاوه فروشگاه‌های زیادی برای اتصال به شبکه اعلام آمادگی کرده‌اند، استفاده مردم از این برنامه کاربردی نیز به شکل چشمگیری افزایش‌یافته و همین استقبال باعث کندی یا اختلال جزئی در سایت شد. تیم فنی ما در این مدت‌زمان زیادی را اختصاص داد تا به‌زودی ابر برنامه کاربردی برای طرح کالابرگ توسعه پیدا کرده و در دسترس مردم قرار بگیرد و همه را تحت پوشش قرار دهد.

انرژی

## امتیاز دولت به بخش خصوصی در صادرات برق

**ایسنا|** مدیرعامل شرکت تولید، انتقال و توزیع نیروی برق با تاکید بر اینکه هیچ محدودیتی در زمینه تجدیدپذیرها وجود ندارد، گفت: تمهید و سازوکارهای لازم برای عملیاتی شدن مصوبه دولت برای صادرات برق تجدیدپذیر دیده شده است.مصطفی رجبی مشهدی با بیان اینکه امکان صادرات برق برای سرمایه گذاران این نیروگاه‌ها به مدت ۸ ماه در سال فراهم شده و سرمایه گذاران می‌توانند علاوه بر احداث نیروگاه تجدیدپذیر یا برقابی نسبت به افزایش ظرفیت صادراتی شبکه برق کشور اقدام کنند، اظهار کرد: در چهار ماه ایام اوج مصرف برق در کشور که با ناترازی تولید و مصرف مواجه هستیم، این نیروگاه‌ها موظف به عرضه برق برای مصارف داخلی در بورس انرژی هستند.وی ادامه داد: سرمایه‌گذاران می‌توانند با افزایش ظرفیت شبکه صادراتی، امتیاز استفاده از آن شبکه را برای مدت معینی در اختیار داشته باشند که موجب کسب درآمد صادراتی نیروگاه‌ها خواهد شد و با افزایش تبادلات، ظرفیت صادرات و واردات کشور می‌تواند به پایداری شبکه برق کشور هم کمک کند.

مدیرعامل شرکت توانیر تصریح کرد: در این دستورالعمل پیش‌بینی شده است که در بورس انرژی یک بازار برای مبادلات برون مرزی جهت صادرات و واردات کشور فراهم شود و صنایع یا نیروگاه‌های مختلف و سرمایه گذاران از آن استفاده کنند.رجبی مشهدی با اشاره به تمهید دیگری که در این دستورالعمل برای سرمایه گذاران در نظر گرفته شده است، افزود: در مواقعی که سرمایه گذاران نتوانند به دلایلی نظیر تعمیرات یا موارد مشابه، برق مورد نیاز را تأمین کنند، وزارت نیرو از بازار منطقه‌ای برق یا تابلوی بین‌المللی برق بورس انرژی اقدام به خرید برق و صادرات آن می‌کندبه گفته وی وزارت نیرو شرایط لازم را برای سرمایه‌گذاران جهت امکان تبادل برق یا واردات آن جهت مشارکت در تأمین برق مورد نیاز کشور در دوره اوج مصرف تابستان نیز فراهم کرده است.مدیرعامل شرکت توانیر اظهار کرد: انتظار می‌رود با ابلاغ این دستورالعمل سرمایه‌گذاری در نیروگاه‌های تجدیدپذیر کشور رشد قابل توجهی داشته باشد و به واسطه اختلاف قیمت بسیار بالایی که در کشورهای همسایه با قیمت داخلی وجود دارد، سرمایه گذاران بتوانند با احداث نیروگاه‌های تجدیدپذیر در کشور برق مورد نیاز آن کشورها را تأمین کنند و علاوه بر کمک به شبکه سراسری برق کشور در ایام ناترازی از سود قابل توجهی نیز برخوردار شوند.

### قائم مقام وزیر جهاد کشاورزی:

## نهاده های دامی بیش از نیاز بازار در سامانه بازارگاه تامین شد

**ایرنا|** قائم مقام وزیر جهاد کشاورزی گفت: امسال بیش از نیاز بازار نهاده‌های دام و طیور از جمله ذرت، جو و کنجاله سویا تامین و عرضه شده است و هیچ کمبودی در این بخش وجود ندارد.

«علیرضا پیمان پاک» درباره وضعیت تامین و توزیع نهاده های دام و طیور در سامانه بازارگاه، افزود: اکنون بیش از یک میلیون و ۳۰۰ هزارتن ذرت در سامانه بازارگاه داریم که عرضه شده اما مشتری ندارد درحالی که نیاز کشور به این محصول در بخش دام و طیور بین ۶۰۰ تا ۷۰۰ هزارتن است.

قائم مقام وزیر جهاد کشاورزی تصریح کرد: البته به طور تقریبی به همین میزان ذرت در لنگرگاه و مسیر دریایی داریم و هیچ نگرانی در این خصوص نیست.

**■ تامین کنجاله سویا در سامانه بازارگاه تا پایان اردیبهشت ماه**

وی درباره وضعیت تامین کنجاله سویا گفت: ۲۰۰ هزارتن کنجاله تامین و در بازار عرضه شده است که این محصول نیز در انتظار خریدار است و نگرانی روی کنجاله سویا هم نداریم.

پیمان پاک تصریح کرد: حدود ۴۰۰ هزارتن کنجاله سویا حاصل از تهاتر و حاصل از خریدهای شرکت پشتیبانی امور دام نیز ارزشان تامین و پرداخت شده است و تا پایان فروردین و اردیبهشت ماه سال آتی مشکلی در بخش نهاده های دام و طیور نخواهیم داشت و بیش از نیاز محقق شده است.

**■ عرضه بیش از ۶۰۰ هزارتن جو**

قائم مقام وزیر جهاد کشاورزی افزود: همچنین در حال حاضر حدود ۶۰۰ هزارتن جو در کشور داریم که در سامانه بازارگاه بارگذاری شده است و دامداران در حال خرید هستند.

وی اضافه کرد: تقریبا بنا به گفته خود تولیدکنندگان و اتحادیه تشکل های حوزه مرغ، تخم مرغ و دام امسال نخستین زمستان در چند سال گذشته بوده که تولیدکنندگان هیچ نگرانی درخصوص تامین نهاده ها نداشته اند.

**■ کاهش نرخ ذرت کمتر از قیمت مصوب دولتی**

پیمان پاک با تاکید براینکه نهاده های دام و طیور مورد نیاز کشور به وفور در سامانه بازارگاه تامین شده تا در اختیار تولیدکنندگان قرار بگیرد.

وی اظهارداشت: یکی از نشانه های وفور این کالاها در کشور، کاهش قیمت این محصولات است زیرا قیمت مصوب هر کیلوگرم ذرت ۱۱ هزارو ۲۰۰ تومان است اما اکنون با قیمت هایی بین ۸۳۰۰ تا ۸۵۰۰ تومان یعنی زیرقیمت مصوب در سامانه بازارگاه به صورت اعتباری به فروش می رسد البته در زمینه جو نیز همین وضعیت را داریم.قائم مقام وزیر جهاد کشاورزی افزود: در زمینه کنجاله سویا نیز وضعیت به تثبیت رسیده و عرضه ها مازاد بر تقاضای داخلی است.

تولید و تجارت

### از سوی بانک مرکزی؛

## درخواست تخصیص اعتبار ۵۰۰۰ میلیارد تومانی برای سایپا مورد قبول واقع نشد

**ایسنا|** درحالیکه چند روز پس از اعلام درخواست وزارت صمت در نیمه نخست بهمن ماه از بانک مرکزی مبنی بر افزایش فوری سقف اعتبارات دو شرکت خودروساز، شورای پول و اعتبار با این افزایش سقف اعتبارات موافقت کرده بود اما اکنون نامه‌ی بانک مرکزی خطاب به مدیرعامل گروه خودروسازی سایپا نشان می‌دهد که تخصیص اعتبار ۵۰۰۰ میلیارد تومانی به این گروه خودروسازی مورد موافقت این سازمان (بانک مرکزی) نیست.

۹ بهمن ماه بود که وزیر صنعت، معدن و تجارت در نامه‌ای به رئیس کل بانک مرکزی خواستار تخصیص اعتبار به شرکت‌های ایران‌خودرو و سایپا به ارزش ۱۵ هزار میلیارد تومان شد.

در این درخواست عباس علی آبادی از محمدرضا فرزین (رئیس کل بانک مرکزی) عنوان شده بود که «به علت عدم تغییر قیمت محصولات دو شرکت صنایع خودروسازی سایپا و ایران‌خودرو به منظور مهار تورم، این دو شرکت از نظر تامین نقدینگی با مشکل مواجه شده‌اند؛ فلذا با عنایت به موافقت معاون اول رئیس جمهور برای افزایش تولید در ماه‌های پایانی سال به منظور تنظیم بازار خواهشمند است دستور دهید سقف اعتبارات شرکت ایران خودرو به میزان ۱۰ هزار میلیارد تومان و سقف اعتبارات شرکت سایپا به میزان ۵۰۰۰ میلیارد تومان به فوریت افزایش پیدا کند».

شش روز پس از ثبت این درخواست، شورای پول و اعتبار با افزایش سقف اعتبارات ایران‌خودرو سایپا به میزان ۱۵ هزار میلیارد تومان موافقت کرد.

شورای پول و اعتبار مقرر کرد، سقف اعتباری تسهیلات و تعهدات بانکی شرکت‌های ایران خودرو و سایپا به ترتیب به میزان ۱۰ هزار میلیارد ریال و ۵۰ هزار میلیارد ریال، بدون در نظر گرفتن محدودیت های احتیاطی و نظارتی حداکثر تا پایان شهریور ماه ۱۴۰۲ افزایش پیدا کند.

در ادامه همچنین این شورا تاکید کرد که «بر این اساس خواهشمند است ضمن ابلاغ مصوبه مذکور به واحدهای اجرایی ذی ربط، دستور دهید پیش از اعطای تسهیلات و ایجاد تعهدات برای شرکت‌های یادشده به منظور کنترل سقف در نظر گرفته شده، مراتب به این مدیریت کل منعکس و تاییدیه لازم اخذ شود.»

علیرغم موافقت شورای پول و اعتبار، اما نامه‌ی بانک مرکزی خطاب به مدیرعامل گروه خودروسازی سایپا به تاریخ ۳۰ بهمن ماه نشان می‌دهد که بانک مرکزی درخواست اعتبار ۵۰۰۰ هزار میلیارد تومانی برای این شرکت خودروساز را نپذیرفته است.

در نامه‌ای که به امضای مدیریت کل عملیات پولی و اعتباری اداره اعتبارات بانک مرکزی خطاب به محمدعلی تیموری (مدیرعامل گروه خودروسازی سایپا) رسیده است بر این عدم موافقت با پرداخت تسهیلات ۵۰۰۰ میلیارد تومانی تاکید و ذکر شده است که:

« بازگشت به نامه شماره ۴۸۶۳۹۰/۱۴۰۲ مورخ ۲۶/۱۱/۱۴۰۲ در خصوص درخواست تخصیص خط اعتباری ۵۰ هزار میلیارد ریالی برای پرداخت تسهیلات به گروه خودروسازی سایپا با سود متعارف به آگاهی می‌رساند: استفاده از منابع پرقدرت بانک مرکزی در قالب اعطای خط اعتباری، تبعات منفی اقتصادی از جمله افزایش پایه پولی و نقدینگی، تورم و ناترازی بانک‌ها را به دنبال داشته و با سیاست‌های سند تحول مردمی دولت سیزدهم نیز همخوانی ندارد.

ضمن اینکه حسب تصمیمات چهارمین جلسه پیگیری کنترل تورم مورخ ۳۰/۰۶/۱۴۰۱ که با حضور معاون اول رئیس جمهور برگزار شد، بانک مرکزی از هرگونه اقدامی که پایه پولی را افزایش دهد، منع شده است. از این‌رو درخواست مطروحه مورد موافقت این بانک نیست.»

### ۲۳ میلیون تن کالای اساسی وارد کشور شد

## واردات یک میلیون تن برنج در ۱۱ ماهه امسال

**تسنیم|** در ۱۱ ماهه سال جاری ۲۲ میلیون و ۸۸۱ هزار تن کالای اساسی به ارزش ۱۷ میلیارد و ۸۲۶ میلیون دلار وارد کشور شده است.واردات کالای اساسی در ۱۱ ماهه سال جاری نسبت به مدت مشابه سال قبل از لحاظ وزن ۱,۳۰ درصد افزایش و از حیث ارزش ۵ درصد کاهش داشته است.بر اساس این گزارش، ذرت با ۳ میلیارد و ۵۰۱ میلیون دلار، روغن‌های خوراکی نیمه جامد، مایع و خام با ۲ میلیارد و ۲۸۲ میلیون دلار، انواع دانه‌های روغنی با ۲ میلیارد و ۴۷ میلیون دلار، برنج با یک میلیارد و ۲۱۰ میلیون دلار و گندم با یک میلیارد دلار، ۵ قلم اول کالای اساسی وارداتی را به خود اختصاص دادند.بر اساس این گزارش، در بین ۵ قلم اول کالاهای اساسی در مدت یاد شده به لحاظ ارزش ذرت ۱۶ درصد، روغن‌های خوراکی نیمه جامد، مایع و خام ۳۲ صدم درصد و انواع دانه‌های روغنی ۵ درصد افزایش و برنج و گندم به ترتیب ۴۵ و ۳۹ درصد کاهش نشان می‌دهد.این گزارش در خصوص بیشترین کاهش به لحاظ ارزش در بین کالاهای اساسی در ۱۱ ماهه سال جاری می‌افزاید: در این مدت واردات چای خشک، برنج، گندم، شکر خام، حبوبات و جو به ترتیب بیشترین کاهش را در بین کالاهای اساسی به خود اختصاص دادند.

WWW.SHAHRMARDOMDAILY.IR

شهر مردم
روزنامه صبح شهرمردم

آگهی

شنبه ۵ اسفند ۱۴۰۲ ■ ۱۴ شعبان ۱۴۴۵ ■ سال نهم ■ شماره ۱۰۱۹

## آگهی مناقصه عمومی ۱۶۰۲-۱۴۰۲

شناسه آگهی: ۱۶۷۳۶۳۰ شناسه چاپ: ۱۹۷۳۶۳۴
نوبت اول : ۱۴۰۲/۱۲/۵ روزنامه شهرمردم
نوبت دوم : ۱۴۰۲/۱۲/۷ روزنامه تماشا

شهرداری شیراز

شهرداری شیراز در نظر دارد **خرید میز و صندلی را** از طریق برگزاری مناقصه عمومی در سامانه تدارکات الکترونیکی دولت (ستاد) با شماره فراخوان ۲۰۰۲۰۹۶۶۸۸۰۰۱۲۲۹ به اشخاص واجد شرایط واگذار نماید. لذا از کلیه متقاضیان دعوت به عمل می آید با مراجعه به آدرس WWW.Setadiran.ir نسبت به دریافت اسناد مناقصه و تحویل آن اقدام نمایند. در صورت عدم عضویت قبلی، ثبت نام در سامانه مذکور و دریافت گواهی امضای الکترونیکی صاحبان امضاء مجاز از سوی متقاضیان جهت شرکت در مناقصه الزامی است. ضمناً در صورت نیاز به اطلاعات بیشتر شماره تلفن : ۳۷۳۶۰۰۵۵ آماده پاسخ گویی می‌باشد.

**- مبلغ برآورد : ۳۲/۱۲۵/۰۰۰/۰۰۰ ریال**
**- مدت قرارداد : ۲ ماه**
۱- شرایط شرکت کنندگان : کلیه اشخاصی که دارای شرایط زیر باشند.
۱-۸-کلیه اشخاص مرتبط با موضوع مناقصه یا دارای گواهینامه معتبر از نظام صنفی مربوطه یا دارای پروانه کسب از صنف مربوطه و یا دارای پروانه بهره برداری معتبر مرتبط با موضوع مناقصه
**- محل انجام کار : اماکن سازمان فرهنگی جهت برگزاری کلیه مراسمات و مناسبت ها**
**- مبلغ سپرده شرکت در مناقصه ۱/۶۱۰/۰۰۰/۰۰۰ ریال** بصورت ضمانت نامه بانکی یا فیش واریزی نقدی بحساب سپرده ۱۰۰۸۰۵۵۰۴۷۴۲ با کد مرجع ۱۰۱۵۵۲ بانک شهر شعبه چمران
- برندگان اول و دوم مناقصه هرگاه حاضر به انعقاد قرارداد نشوند سپرده آنان به ترتیب ضبط خواهد شد.
- در زمان انعقاد قرارداد ۱۰٪ مبلغ پیشنهادی بعنوان ضمانت حسن اجرای تعهدات بصورت ضمانت نامه بانکی یا فیش واریزی اخذ می گردد.
- آخرین مهلت دریافت (توزیع) اسناد : متقاضیان می توانند **حداکثر تا ساعت ۱۵:۰۰ روز شنبه مورخ ۱۴۰۲/۱۲/۱۲** از طریق مراجعه به سامانه تدارکات الکترونیکی دولت (ستاد) اسناد مناقصه را دریافت نمایند.
- آخرین مهلت ارائه پیشنهادات و ثبت اسناد و مدارک در سامانه **حداکثر تا ساعت ۱۵:۰۰ روز دوشنبه مورخ ۱۴۰۲/۱۲/۲۱** می باشد. شرکت کنندگان می بایست تا تاریخ مذکور سپرده شرکت در مناقصه را به صورت فیزیکی به آدرس شیراز، ابتدای خیابان حسینی، روبروی حرم سیدعلاءالدین حسین، کوچه علمدار، سازمان فرهنگی، اجتماعی و ورزشی شهرداری شیراز تحویل نمایند.
- تاریخ و محل بازگشایی پاکات: **روز دوشنبه ساعت ۱۳:۰۰ مورخ ۱۴۰۲/۱۲/۲۲** در محل چهارراه خلدبرین، شهرداری منطقه یک، طبقه سوم می باشد.
**- مدت اعتبار پیشنهادها ۳ ماه می باشد.**
- هیچگونه وجهی بابت پیش پرداخت داده نخواهد شد.
- بدیهی است هزینه آگهی بعهده برنده مناقصه خواهد بود.
- شهرداری در رد یک یا تمام پیشنهادها مختار می باشد در اینصورت سپرده ها مسترد می گردد.
- شرکت در مناقصه ودادن پیشنهاد به منزله قبول شروط و تکالیف شهرداری موضوع ماده ۱۰ آئین نامه معاملات شهرداری می باشد.
- سایر اطلاعات و جزئیات مربوط به مناقصه در اسناد مناقصه مندرج است.
- آگهی و اطلاعات مربوط به مناقصه از طریق سایت https://shaffaf.shiraz.ir قابل مشاهده می باشد.
- کلیه متقاضیان شرکت در مناقصه موظف به ثبت نام در سایت vendor.shiraz.ir می باشند
- اطلاعات تماس سامانه ستاد جهت انجام مراحل عضویت در سامانه : مرکز تماس : ۱۴۵۶

**اداره کل ارتباطات و امور بین الملل شهرداری شیراز**

## رونوشت آگهی حصر وراثت

آقای محمدرضا یونسی فرزند برزو به شناسنامه شماره ۳۳۳۰ متولد ۱۳۵۸/۶/۱ صادره اقلید به شرح دادخواست و با ارائه گواهی فوت به شماره ۴۸۵۳۲۱ ف/ ۲۴ و گواهی اداره دارایی به شماره ..... در تاریخ ۱۴۰۲/۱۱/۲۹ به کلاسه ..... از این دادگاه درخواست گواهی حصر وراثت نموده و چنین توضیح داده که شادروان برزو یونسی فرزند جواد به شناسنامه ۹۴۹ در تاریخ ۱۴۰۰/۸/۱۹ در اقامتگاه دایمی خود سده بدرود زندگی گفته و ورثه حین الفوت آن مرحوم عبارتند از:
۱- متقاضی با مشخصات فوق الذکر محمدرضا یونسی فرزند برزو به شماره شناسنامه ۳۳۳۰ محل صدور اقلید نسبت خویشاوندی فرزند ذکور متوفی
۲- متقاضی کنعان یونسی فرزند برزو شماره شناسنامه ۲۵۳۵ محل صدور اقلید نسبت خویشاوندی فرزند ذکور متوفی
۳- متقاضی علی اصغر یونسی فرزند برزو شماره شناسنامه ۱ محل صدور اقلید نسبت خویشاوندی فرزند ذکور متوفی
۴- متقاضیه سکینه یونسی فرزند برزو شماره شناسنامه ۲۲۵۵ محل صدور اقلید نسبت خویشاوندی فرزند اناث متوفی
۵- متقاضیه مدینه یونسی فرزند برزو شماره شناسنامه ۲۲۵۶ محل صدور اقلید نسبت خویشاوندی فرزند اناث متوفی
۶- متقاضیه ادما یونسی فرزند برزو شماره شناسنامه ۲۲۵۷ محل صدور اقلید نسبت خویشاوندی فرزند اناث متوفی
۷- متقاضیه رخصار یوسفی فرزند زین العابدین شماره شناسنامه ۱۶۱۵ محل صدور اقلید نسبت خویشاوندی همسر قانونی متوفی
اینک با انجام تشریفات مقدماتی درخواست مزبور را برای یک نوبت آگهی می نماید تا چنانچه شخص یا اشخاصی اعتراضی دارند و یا وصیتنامه از متوفی نزد آنها است ظرف یک ماه از تاریخ انتشار آگهی به دادگاه تقدیم نمایند بدیهی است انقضاء مهلت وفق مقرارت اتخاذ تصمیم خواهد شد.

**۴۴۲۶/م.الف- قاضی شورای حل اختلاف سده**

## آگهی فقدان سند مالکیت شماره بخش دهم فارس شهرستان فسا

خانم مرضیه اقبال احدی از ورثه مرحومان بلقیس صادقی ششده و محمد اقبال مالکین با تسلیم دو برگ استشهادیه مدعی است که تعداد دو جلد سند هر کدام به میزان سه دانگ مشاع از ششدانگ مربوط به پلاک ۴۱۸ فرعی از ۱۳۰۱- اصلی واقع در بخش دهم فارس شهرستان فسا که ذیل ثبت ۳۳۱۱۸ و ۳۳۱۱۹ صفحات ۷۶ و ۷۹ دفتر ۳۱۳- املاک بنام مرحومان فوق الذکر ثبت و سند مالکیت صادر و به علت سهل انگاری مفقود گردیده و تقاضای صدور المثنای سند مالکیت ملک مذکور گردیده است. مراتب طبق اصلاحیه تبصره یک اصلاحی ماده ۱۲۰ آئین نامه قانون ثبت آگهی می شود که هر کس نسبت به ملک مورد آگهی معامله ای کرده و یا مدعی وجود سند مالکیت نزد خود میباشد تا ده روز پس از انتشار آگهی به ثبت محل مراجعه و اعتراض خود را ضمن ارائه اصل سند مالکیت یا سند معامله تسلیم نماید و اگر ظرف مدت مقرر اعتراضی نرسد و یا در صورت اعتراض اصل سند ارائه نشود اداره ثبت المثنی سند مالکیت را طبق مقررات صادر و به متقاضی تسلیم خواهد کرد.

**۵۳۲/م.الف- مدیر واحد ثبتی حوزه ثبت ملک فسا- یعقوب حق پرست**

## آگهی تجدید مناقصه عمومی ۱۵۸۶-۱۴۰۲

شناسه آگهی: ۱۶۷۳۳۴۶ شناسه چاپ: ۱۹۷۳۱۶۸
نوبت اول: ۱۴۰۲/۱۲/۰۳ روزنامه شیرازنوین
نوبت دوم: ۱۴۰۲/۱۲/۰۵ روزنامه شهرمردم

شهرداری شیراز

شهرداری منطقه یک شیراز در نظر دارد **اجرای عملیات لوله گذاری دفع آبهای سطحی عرضی بلوار چمران( ابیوردی ۳، کوچه ۲۲ چمران تا رودخانه)** را از طریق برگزاری مناقصه عمومی در سامانه تدارکات الکترونیکی دولت (ستاد) با شماره فراخوان ۲۰۰۲۰۹۶۶۸۸۰۰۱۲۲۲ به اشخاص واجد شرایط واگذار نماید. لذا از کلیه متقاضیان دعوت به عمل می آید با مراجعه به آدرس WWW.Setadiran.ir نسبت به دریافت اسناد مناقصه و تحویل آن اقدام نمایند. در صورت عدم عضویت قبلی ، ثبت نام در سامانه مذکور و دریافت گواهی امضای الکترونیکی صاحبان امضاء مجاز از سوی متقاضیان جهت شرکت در مناقصه الزامی است. ضمناً در صورت نیاز به اطلاعات بیشتر شماره تلفن: ۰۷۱۳۶۴۷۶۰۶۴ آماده پاسخ گویی می‌باشد.

**- مبلغ برآورد: ۱۴/۸۴۸/۳۱۶/۸۵۰ ریال**
**- مدت قرارداد : ۲ ماه**
شرایط شرکت کنندگان : متقاضیان دارای حداقل رتبه ۵ در رشته آب از سازمان برنامه و بودجه کشور یا متقاضیان دارای حداقل رتبه ۵ در رشته ابنیه از سازمان برنامه و بودجه کشور، ارائه گواهینامه تایید صلاحیت ایمنی از اداره کل تعاون، کار و رفاه اجتماعی
**- محل انجام کار: بلوار چمران (ابیوردی ۳، کوچه ۲۲ چمران تا رودخانه)**
**- مبلغ سپرده شرکت در مناقصه ۷۴۲/۵۰۰/۰۰۰ ریال** بصورت ضمانت نامه بانکی یا فیش واریزی نقدی بحساب سپرده ۱۰۰۸۰۵۵۰۴۷۴۲ کد مرجع ۱۰۰۲۲۱ بانک شهر شعبه چمران بنام شهرداری شیراز
- برندگان اول و دوم مناقصه هرگاه حاضر به انعقاد قرارداد نشوند سپرده آنان به ترتیب ضبط خواهد شد.
- در زمان انعقاد قرارداد ۵٪ مبلغ پیشنهادی بعنوان ضمانت حسن اجرای تعهدات بصورت ضمانت نامه بانکی یا فیش واریزی اخذ می گردد.
- آخرین مهلت دریافت (توزیع) اسناد : متقاضیان میتوانند **حداکثر تا ساعت ۱۳:۰۰ روز پنج شنبه مورخ ۱۴۰۲/۱۲/۱۰** از طریق مراجعه به سامانه تدارکات الکترونیکی دولت ( ستاد ) اسناد مناقصه را دریافت نمایند.
- آخرین مهلت ارائه پیشنهادات و ثبت اسناد و مدارک در سامانه **حداکثر تا ساعت ۱۳:۰۰ روز دوشنبه مورخ ۱۴۰۲/۱۲/۲۱** می باشد. شرکت کنندگان می بایست تا قبل از برگزاری کمیسیون سپرده شرکت در مناقصه را به صورت فیزیکی به آدرس شیراز - چهارراه خلدبرین - جنب پارک خلدبرین - شهرداری منطقه یک تحویل نمایند.
- تاریخ و محل بازگشایی پاکات: **روز سه شنبه ساعت ۱۳:۰۰ مورخ ۱۴۰۲/۱۲/۲۲** در محل شیراز-چهارراه خلدبرین -جنب پارک خلدبرین- طبقه سوم شهرداری منطقه یک-سالن جلسات کمیسیون معاملات شهرداری شیراز می باشد.
- مدت اعتبار پیشنهادها ۳ ماه می باشد.
- تعدیل آحاد بها براساس بخشنامه شماره ۱۰۱/۱۷۳۰۷۳ مورخ ۸۲/۹/۱۵ سازمان برنامه و بودجه پرداخت خواهد شد. شاخص مبنای پیمان سه ماهه سوم سال ۱۴۰۲ می باشد.
- هیچگونه وجهی بابت پیش پرداخت داده نخواهد شد.
- بدیهی است هزینه آگهی بعهده برنده مناقصه خواهد بود.
- شهرداری در رد یک یا تمام پیشنهادها مختار میباشد در اینصورت سپرده ها مسترد می گردد.
- شرکت در مناقصه ودادن پیشنهاد به منزله قبول شروط و تکالیف شهرداری موضوع ماده ۱۰ آئین نامه معاملات شهرداری می باشد.
- سایر اطلاعات و جزئیات مربوط به مناقصه در اسناد مناقصه مندرج است.
- آگهی و اطلاعات مربوط به مناقصه از طریق سایت https://shaffaf.shiraz.ir قابل مشاهده می باشد.
- برنده مناقصه موظف به ثبت نام در سایت vendor.shiraz.ir می باشند.
- اطلاعات تماس سامانه ستاد جهت انجام مراحل عضویت در سامانه : مرکز تماس : ۱۴۵۶

**اداره کل ارتباطات و امور بین الملل شهرداری شیراز**

## آگهی مناقصه عمومی ۱۵۸۲-۱۴۰۲

شناسه آگهی: ۱۶۷۲۴۹۲ شناسه چاپ: ۱۹۷۱۹۱۵
نوبت اول: ۱۴۰۲/۱۲/۰۳ روزنامه سبحان
نوبت دوم: ۱۴۰۲/۱۲/۰۵ روزنامه شهرمردم

شهرداری شیراز

شهرداری منطقه ۹ شیراز در نظر دارد **عملیات احداث دیوار حائل ضلع جنوبی رودخانه چناراهدار واقع در پارک ساحلی طلاییه را** از طریق برگزاری مناقصه عمومی در سامانه تدارکات الکترونیکی دولت (ستاد) با شماره فراخوان ۲۰۰۲۰۹۶۶۸۸۰۰۱۱۱۹ به اشخاص واجد شرایط واگذار نماید. لذا از کلیه متقاضیان دعوت به عمل می آید با مراجعه به آدرس WWW.Setadiran.ir نسبت به دریافت اسناد مناقصه و تحویل آن اقدام نمایند. در صورت عدم عضویت قبلی ، ثبت نام در سامانه مذکور و دریافت گواهی امضای الکترونیکی صاحبان امضاءِ مجاز از سوی متقاضیان جهت شرکت در مناقصه الزامی است. ضمناً در صورت نیاز به اطلاعات بیشتر شماره تلفن: ۳۸۴۱۲۴۳۲ آماده پاسخ گویی می‌باشد.

**- مبلغ برآورد: ۱۹۷،۰۱۷،۳۵۰،۶۷۱ ریال**
**- مدت قرارداد : ۷ ماه**
- شرایط شرکت کنندگان : متقاضیان دارای حداقل **رتبه ۵ رشته راه یا ابنیه** از سازمان برنامه و بودجه کشور و سابقه مرتبط با موضوع مناقصه ، ارائه گواهینامه تایید صلاحیت ایمنی از اداره کل تعاون، کار و رفاه اجتماعی
**- محل انجام کار: ضلع جنوبی رودخانه چناراهدار**
**- مبلغ سپرده شرکت در مناقصه ۱۰/۰۰۰/۰۰۰/۰۰۰ ریال** بصورت ضمانت نامه بانکی یا فیش واریزی نقدی بحساب سپرده ۱۰۰۸۰۵۵۰۴۷۴۲ کد مرجع ۱۰۱۰۱۲ بانک شهر بنام شهرداری شیراز
- ضمانتنامه به نفع شهرداری منطقه ۹ شیراز با شناسه ملی: ۱۴۰۰۲۰۹۱۶۷۱ و کداقتصادی: ۴۱۱۳۶۴۸۷۷۴۵۵
- برندگان اول و دوم مناقصه هرگاه حاضر به انعقاد قرارداد نشوند سپرده آنان به ترتیب ضبط خواهد شد.
- در زمان انعقاد قرارداد ۵٪ مبلغ پیشنهادی بعنوان ضمانت حسن اجرای تعهدات بصورت ضمانت نامه بانکی یا فیش واریزی اخذ می گردد.
- آخرین مهلت دریافت (توزیع) اسناد : متقاضیان میتوانند **حداکثر تا ساعت ۱۳ روز چهارشنبه مورخ ۱۴۰۲/۱۲/۰۹** از طریق مراجعه به سامانه تدارکات الکترونیکی دولت (ستاد) اسناد مناقصه را دریافت نمایند.
- آخرین مهلت ارائه پیشنهادات و ثبت اسناد و مدارک در سامانه **حداکثر تا ساعت ۱۳روز دوشنبه مورخ ۱۴۰۲/۱۲/۲۱** می باشد. شرکت کنندگان می بایست تا قبل از برگزاری کمیسیون سپرده شرکت در مناقصه را به صورت فیزیکی به آدرس شیراز - شهرک فرزانگان - نبش تقاطع طلائیه - شهرداری منطقه ۹ شیراز تحویل نمایند.
- تاریخ و محل بازگشایی پاکات: **روز سه شنبه ساعت۱۳ مورخ ۲۲/ ۱۴۰۲/۱۲** در محل چهارراه خلدبرین، شهرداری منطقه یک طبقه سوم سالن اجتماعات می باشد.
- مدت اعتبار پیشنهادها ۳ ماه می باشد.
- هیچگونه وجهی بابت پیش پرداخت داده نخواهد شد.
- بدیهی است هزینه آگهی بعهده برنده مناقصه خواهد بود.
- شهرداری در رد یک یا تمام پیشنهادها مختار میباشد در اینصورت سپرده ها مسترد می گردد.
- شرکت در مناقصه ودادن پیشنهاد به منزله قبول شروط و تکالیف شهرداری موضوع ماده ۱۰ آئین نامه معاملات شهرداری می باشد.
- سایر اطلاعات و جزئیات مربوط به مناقصه در اسناد مناقصه مندرج است.
- آگهی و اطلاعات مربوط به مناقصه از طریق سایت https://shaffaf.shiraz.ir قابل مشاهده می باشد.
- برنده مناقصه موظف به ثبت نام در سایت vendor.shiraz.ir می باشند.
- اطلاعات تماس سامانه ستاد جهت انجام مراحل عضویت در سامانه : مرکز تماس : ۱۴۵۶

**اداره کل ارتباطات و امور بین الملل شهرداری شیراز**

## آگهی موضوع ماده ۳ قانون و ماده ۱۳ آئین نامه قانون تعیین تکلیف وضعیت ثبتی و اراضی و ساختمانهای فاقد سند رسمی

برابر رای شماره ۱۴۰۲۶۰۳۱۱۰۰۸۰۰۱۹۶۳ هیات مورخ ۱۴۰۲/۱۱/۱۴ موضوع قانون تعیین تکلیف وضعیت ثبتی اراضی و ساختمانهای فاقد سند رسمی مستقر در واحد ثبتی حوزه ثبت ملک جهرم تصرفات مالکانه بلامعارض متقاضی آقای مجتبی گنجی فرزند ناصر بشماره شناسنامه ۳۸۶ صادره از جهرم در ششدانگ یک باب خانه به مساحت ۳۱۱/۴۰ مترمربع پلاک ۱۰۱۱۲ فرعی از ۴۰۹۴ اصلی مفروز و مجزی شده از پلاک فرعی از ۴۰۹۴ اصلی واقع در بخش یازده فارس خریداری از مالک رسمی آقای عبدالرسول فریدان محرز گردیده است. لذا به منظور اطلاع عموم مراتب در دو نوبت به فاصله ۱۵ روز در روزنامه خبرجنوب و روزنامه شهرمردم آگهی می شود. در صورتی که اشخاص نسبت به صدور سند مالکیت متقاضی اعتراضی داشته باشند می توانند از تاریخ انتشار اولین آگهی به مدت دو ماه اعتراض خود را به این اداره تسلیم و پس از اخذ رسید، ظرف مدت یک ماه از تاریخ تسلیم اعتراض، دادخواست خود را به مراجع قضایی تقدیم نمایند. بدیهی است در صورت انقضای مدت مذکور و عدم وصول اعتراض طبق مقررات سند مالکیت صادر خواهد شد.
تاریخ انتشار نوبت اول: ۱۴۰۲/۱۲/۰۵ تاریخ انتشار نوبت دوم: ۱۴۰۲/۱۲/۲۰

**۱۷۶۷/م.الف- رئیس ثبت اسناد و املاک جهرم- قنبر محمدی**

## گواهی حصر وراثت

در وقت فوق العاده جلسه شعبه شورای حل اختلاف سده امضاکنندگان ذیل تشکیل پرونده کلاسه فوق تحت نظر است با بررسی به عمل آمده ملاحظه میگردد که خانم زهرا یونسی فرزند آزاد به شماره شناسنامه ۲۰۰۸۴ صادره از اقلید با ارائه یک برگ استشهادیه و گواهی فوت به شماره ۱۲۵۸۴۲ف / ۲۳ مصدق سجلی ورثه به شرح درخواستی تقاضای گواهی انحصار وراثت نموده و اعلام داشته که مرحوم آزاد یونسی فرزند عیسی به شماره شناسنامه ۱۴۱۶ صادره از اقلید که در تاریخ ۱۴۰۰/۰۵/۲۳ در اقامتگاه دائمی خود سده بدرود زندگی گفته ورثه حین الفوت آن مرحوم عبارتند از:
۱- آقای حمیدرضا یونسی فرزند آزاد دارای شناسنامه شماره ۲۶۱۶ صادره از اقلید (فرزند ذکور متوفی)
۲- آقای امیدرضا یونسی فرزند آزاد دارای شناسنامه شماره ۲۹۳۰ صادره از اقلید (فرزند ذکور متوفی)
۳- خانم زهرا یونسی فرزند آزاد دارای شناسنامه شماره ۲۰۰۸۴ صادره از اقلید (فرزند اناث متوفی)
۴- خانم صدیقه یونسی فرزند آزاد دارای شناسنامه شماره ۱۱۹ صادره از اقلید (فرزند اناث متوفی)
۵- خانم آمنه یونسی فرزند آزاد دارای شناسنامه شماره ۱۲۰ صادره از اقلید (فرزند اناث متوفی)
۶- خانم مریم یونسی فرزند آزاد دارای شناسنامه شماره ۳۹ صادره از اقلید (فرزند اناث متوفی)
۷- خانم نرگس یونسی فرزند آزاد دارای شناسنامه شماره ۲۰۰۸۳ صادره از اقلید (فرزند اناث متوفی)
۸- خانم مرضیه نوروزی فرزند طمراس دارای شناسنامه شماره ۴۶ صادره از اقلید (همسر قانونی متوفی)
این شورا مستندا به بندت ماده ۹ و قانون شوراهای حل اختلاف مصوب ۱۳۹۴/۰۹/۱۶ و در اجرای مواد ۳۶۱ و ۳۶۲ و ۳۶۳ قانون امور حسبی پس از انجام تشریفات قانونی و با توجه به گواهی فوت شماره ۱۲۵۸۴۲ف/۲۳ سایر محتویات پرونده گواهی مینماید که ورثه متوفی منحصر به اشخاص / شخص فوق التوصیف بوده و ورثه دیگری ندارد و اموال و دارایی آن مرحومه پس از کسر هزینه های کفن و دفن و حقوق و دیونی که به ترکه تعلق میگردد. وسهم همسر از ترکه متوفی یک هشتم و مابقی ترکه به نسبت پسر دو برابر دختر قابل تقسیم خواهد بود و اعتبار قانونی این گواهینامه کمتر از ۵۰۰ میلیون ریال است .

**۴۴۲۵/م.الف- قاضی شورای حل اختلاف سده**

## رونوشت آگهی حصر وراثت

خانم نگار یوسفی فرزند شاهین خان به شناسنامه شماره ۱۵۸۸ متولد ۱۳۳۲/۲/۷صادره اقلید به شرح دادخواست و با ارائه گواهی فوت به شماره ۵۹۳۹۵۲ ف/ ۱۸ و گواهی اداره دارایی به شماره ..... در تاریخ ۱۴۰۲/۱۱/۲۳ به کلاسه ..... از این دادگاه درخواست گواهی حصر وراثت نموده و چنین توضیح داده که شادروان شاهین خان یوسفی فرزند باباخان به شناسنامه ۷۴۹ در تاریخ ۱۳۹۴/۷/۸ در اقامتگاه دایمی خود سده بدرود زندگی گفته و ورثه حین الفوت آن مرحوم عبارتند از:
۱- متقاضیه با مشخصات فوق الذکر نگار یوسفی فرزند شاهین خان به شماره شناسنامه ۱۵۸۸ محل صدور اقلید نسبت خویشاوندی فرزند متوفی
۲- متقاضیه گل ناز غلامی فرزند جهان بخش به شماره شناسنامه ۱۳۴۰ محل صدور اقلید نسبت خویشاوندی همسر قانونی متوفی
۳- متقاضی کاکاخان یوسفی فرزند شاهین خان به شماره شناسنامه ۲۲۶۲ محل صدور اقلید نسبت خویشاوندی فرزند متوفی
۴- متقاضیه زهره یوسفی فرزند شاهین خان به شماره شناسنامه ۲۲۶۴ محل صدور اقلید نسبت خویشاوندی فرزند متوفی
۵- متقاضی مهران یوسفی فرزند شاهین خان به شماره شناسنامه ۲۲۶۳ محل صدور اقلید نسبت خویشاوندی فرزند متوفی
۶- متقاضیه رخشان یوسفی فرزند شاهین خان به شماره شناسنامه ۱۲۵۰ محل صدور اقلید نسبت خویشاوندی فرزند متوفی
۷- متقاضیه زلیخا یوسفی فرزند شاهین خان به شماره شناسنامه ۳۶۳۱ محل صدور اقلید نسبت خویشاوندی فرزند متوفی
۸- متقاضیه زینت یوسفی فرزند شاهین خان به شماره شناسنامه ۲۵۰۵ محل صدور اقلید نسبت خویشاوندی فرزند متوفی
۹- متقاضیه مهوش یوسفی فرزند شاهین خان به شماره شناسنامه ۲۷۵۹ محل صدور اقلید نسبت خویشاوندی فرزند متوفی
۱۰- متقاضیه شهربانو یوسفی فرزند شاهین خان به شماره شناسنامه ۳۰۲۵ محل صدور اقلید نسبت خویشاوندی فرزند متوفی
۱۱- متقاضی مهدی یوسفی فرزند شاهین خان به شماره شناسنامه ۳۳۴۶ محل صدور اقلید نسبت خویشاوندی فرزند متوفی
۱۲- متقاضی حمید یوسفی فرزند شاهین خان به شماره شناسنامه ۱۳ محل صدور اقلید نسبت خویشاوندی فرزند متوفی
۱۳- متقاضی باباخان یوسفی فرزند شاهین خان به شماره شناسنامه ۲۲۶۱ محل صدور اقلید نسبت خویشاوندی فرزند متوفی
۱۴- متقاضیه لیلا یوسفی فرزند شاهین خان به شماره شناسنامه ۲۷۶۰ محل صدور اقلید نسبت خویشاوندی فرزند متوفی
اینک با انجام تشریفات مقدماتی درخواست مزبور را برای یک نوبت آگهی می نماید تا چنانچه شخص یا اشخاصی اعتراضی دارند و یا وصیتنامه از متوفی نزد آنها است ظرف یک ماه از تاریخ انتشار آگهی به دادگاه تقدیم نمایند بدیهی است انقضاء مهلت وفق مقرارت اتخاذ تصمیم خواهد شد.

**۴۴۲۷/م.الف- قاضی شورای حل اختلاف سده**

## آگهی (حراج) ۱۶۰۴ - ۱۴۰۲

شناسه آگهی : ۱۶۷۳۷۹۲
شناسه چاپ: ۱۹۷۳۹۸۶
نوبت اول: ۱۴۰۲ /۱۲/۵ روزنامه شهرمردم
نوبت دوم: ۱۴۰۲/۱۲/۷ روزنامه تماشا

شهرداری شیراز

منطقه چهار شهرداری شیراز در نظر دارد محل مندرج درجدول ذیل را از طریق مزایده حضوری (حراج) جهت ارائه خدمات به شهروندان ، بدون اخذ سرقفلی و با مدت معین ، واگذار نماید. بدینوسیله از متقاضیان دعوت بعمل می آید پس از بازدید و رؤیت محلهای مندرج در آگهی، با ارائه سپرده شرکت در حراج (به یکی از طرق مندرج در بند ۴) جهت شرکت در حراج **راس ساعت ۱۴ روز شنبه ۱۴۰۲/۱۲/۱۹** در سالن جلسات محل شهرداری منطقه یک به آدرس چهارراه خلدبرین حضور بهم رسانند.
۱- همراه داشتن اصل کارت پایان خدمت (آقایان) و همچنین اصل کارت ملی (آقایان و بانوان) در زمان حضور حراج الزامیست .
۲- هزینه درج آگهی به عهده برنده حراج می باشد.
۳- شهرداری در رد یک یا کلیه پیشنهادات مختار می باشد.
۴- مبلغ سپرده شرکت در حراج ، جداگانه برای هر مورد به صورت الف : ضمانت نامه بانکی ب: فیش نقدی واریزی بحساب شماره ۱۰۰۸۰۵۵۰۴۷۴۲ نزد بانک شهر شعبه چمران به نام شهرداری شیراز با شماره مرجع ۱۰۰۵۴۵ می باشد. (وجه نقد و چک شخصی قابل قبول نمی باشد) ضمنا آخرین مهلت واریز وجه و یا اخذ ضمانت نامه **تا پایان وقت اداری پنج شنبه ۱۴۰۲/۱۲/۱۷** می باشد .
۵- سپرده برنده حراج در صورتی که ظرف یک هفته حاضر به انعقاد قرارداد نشود به نفع شهرداری شیراز ضبط خواهد شد.
۶- پرداخت کلیه هزینه های مربوط به مالیات ، برق ، آب ، گاز مصرفی و هرگونه عوارض قانونی به عهده برنده حراج خواهد بود .
۷- مدت قرارداد مطابق شرح مندرج در جدول ذیل خواهد بود .
در صورتی که مدت قرارداد بیش از یکسال باشد ، یکسال آن (به مدت ۱۲ ماه) برابر قیمت پیشنهادی برنده حراج و برای سالهای بعد با ۲۰٪ افزایش قیمت نسبت به سال قبل بشرط رضایت شهرداری لحاظ خواهد شد.
۸- شرکت کنندگان می بایست جهت تکمیل فرم و صدور مجوز شرکت در حراج با دردست داشتن فیش واریزی و یا ضمانت نامه خود **حداکثر تا پایان وقت اداری روز پنج شنبه مورخ ۱۴۰۲/۱۲/۱۷** به امور مالی شهرداری منطقه چهار واقع در ابتدای بلوار امیر کبیر مراجعه نمایند. ۶۷۰۳۱۵۹
- سایر اطلاعات و جزئیات مربوطه در اسناد حراج مندرج میباشد.

| ردیف | موضوع | محل | متراژ | مبلغ تضمین شرکت در مزایده | مدت | تعداد دوچرخه |
|---|---|---|---|---|---|---|
| ۱ | محل استقرار دو دستگاه کانکس دوچرخه | بوستان جنت | ۲ کانکس ۳۰ متری در مکان معین جمعا ۶۰ مترمربع | ۲/۵۰۰/۰۰۰/۰۰۰ | ۲۴ ماه | حداقل ۴۰ دستگاه |

جهت کسب اطلاعات بیشتر با شماره ۳۸۳۱۰۵۰۱ داخلی ۲۱۶ تماس حاصل فرمائید .

**اداره کل ارتباطات و امور بین الملل شهرداری شیراز**

## آگهی فراخوان مشارکت در ساخت قطعه شماره ۱۰ و ۱۸ واقع در آزادگان شیراز

جمهوری اسلامی ایران
وزارت راه و شهرسازی
اداره کل راه و شهرسازی استان فارس

شناسه آگهی: ۱۶۷۳۵۱۸
شناسه چاپ: ۱۹۷۳۴۷۱

اداره کل راه و شهرسازی استان فارس به نمایندگی از سازمان ملی زمین و مسکن در نظر دارد **پروژه های ذیل رادر قالب مشارکت در ساخت (بصورت مناقصه عمومی یک مرحله ای همزمان با ارزیابی کیفی)** از طریق سامانه تدارکات الکترونیکی دولت برگزار نماید. لذا از کلیه سرمایه گذاران حقیقی و حقوقی دارای توان مالی و مدیریتی ،دارای صلاحیت فنی (انبوه سازی یاپیمانکاری )برای سرمایه گذاری و شرکت در مناقصه دعوت به عمل می آید.کلیه مراحل برگزاری مناقصه تا ارائه پیشنهاد مناقصه گران و بازگشایی پاکت ها از طریق درگاه سامانه تدارکات الکترونیکی دولت (ستاد ) به آدرس www.setadiran.ir انجام خواهد شد و لازم است مناقصه گران در صورت عدم عضویت قبلی ، مراحل ثبت نام در سایت مذکور و دریافت گواهی امضاء الکترونیکی را جهت شرکت در مناقصه محقق سازند .

**الف-عناوین و حدود اجرای پروژه های مشارکتی:**

| ردیف | نام پروژه | محل | کاربری | مساحت زمین (متر مربع) | زیربنای ساختمان(متر مربع) | مبلغ تضمین (ریال) |
|---|---|---|---|---|---|---|
| ۱ | آزادگان قطعه ۱۰ | شیراز | مسکونی | ۷۰۴۹,۶ | ۲۱۸۸۹ | ۷۸,۴۱۹,۰۰۰۰۰۰ |
| ۲ | آزادگان قطعه ۱۸ | شیراز | تجاری-مسکونی | ۳۸۶۴,۲۴ | مسکونی ۱۶۱۸۶ و تجاری ۱۱۵۹ | ۶۸,۸۸۷,۰۰۰۰۰۰ |

- **مهلت دریافت اسناد مناقصه از ساعت ۱۴ مورخ ۱۴۰۲/۱۲/۰۸ تا ساعت۱۲ مورخ ۱۴۰۲/۱۲/۱۲** از طریق سامانه تدارکات الکترونیکی دولت (ستاد) به آدرس www.setadiran.ir امکان پذیر می باشد.
- **آخرین مهلت بارگذاری مدارک و پیشنهاد قیمت:** آخرین مهلت بارگذاری مدارک به صورت الکترونیکی در سامانه ستاد **تا ساعت ۱۴ مورخ ۱۴۰۲/۱۲/۲۶** بوده و صرفا نسخه فیزیکی ضمانتنامه شرکت در مناقصه (پاکت الف) می بایست با رعایت موارد مندرج در اسنادمناقصه **تا پایان وقت اداری ۱۴۰۲/۱۲/۲۶** در محل دبیرخانه محرمانه اداره کل واقع در ساختمان ستارخان تحویل گردد. محتویات سایر پاکات به صورت الکترونیکی و مطابق ضوابط و اسناد مناقصه می بایست در سامانه ستاد بارگذاری شود.
- **زمان گشایش پیشنهاد :** پیشنهادها در حضور نمایندگان مناقصه گران حاضر در جلسه در ساعت ۱۰ صبح مورخ ۱۴۰۲/۱۲/۲۷ در دفتر مدیریت این اداره کل واقع در ساختمان ستارخان بازگشایی خواهد شد .
- اطلاعات تماس دستگاه مناقصه گزار، جهت دریافت اطلاعات بیشتر در خصوص اسناد مناقصه : شیراز بلوار مدرس اداره کل راه و شهرسازی استان فارس - اداره پیمان و رسیدگی و قراردادها
- مناقصات به صورت یک مرحله ای همزمان با ارزیابی کیفی بوده و کسب حداقل امتیاز لازم از ارزیابی کیفی پیش از بازگشایی پاکات مناقصه و همچنین داشتن گواهی صلاحیت ایمنی از اداره کار و امور اجتماعی در مرحله ارزیابی الزامی می باشد.
- هزینه کارمزد سامانه ستاد به عهده برنده مناقصه خواهد بود.
- اطلاعات سامانه ستاد : مرکز تماس :۰۲۱-۴۱۹۳۴ و ۰۲۱-۸۵۱۹۳۷۶۸ دفتر ثبت نام : ۰۲۱-۸۸۹۶۹۷۳۷
- اطلاعات تماس دفاتر ثبت نام سایر استانها، در سایت سامانه (www.setadiran.ir) بخش " ثبت نام/ پروفایل تامین کننده/مناقصه گر: " موجود است .
تاریخ انتشار نوبت اول: ۱۴۰۲/۱۲/۰۳ تاریخ

## وزیر فرهنگ عازم استانبول شد

**ایرنا از مرکز اطلاع رسانی وزارت فرهنگ و ارشاد اسلامی|** محمدمهدی اسماعیلی ظهر جمعه - چهارم اسفند ۱۴۰۲ - به دعوت همتای ترکیه‌ای خود برای حضور در اجلاس وزیران اطلاع‌رسانی کشورهای سازمان کنفرانس اسلامی به ترکیه سفر کرد.این اجلاس که در استانبول برگزار می‌شود، به صورت ویژه به مساله غزه خواهد پرداخت.

در این سفر فرشاد مهدی پور معاون امور رسانه‌ای و تبلیغات وزارت فرهنگ و ارشاد اسلامی و عاطفه خادمی مشاور اجتماعی وزیر، اسماعیلی را همراهی می کنند .

همچنین بازدید از مجموعه رسانه‌ای تورکواز و ملاقات با رییس این هلدینگ و صحبت در مورد پخش فیلم و سریال ایرانی در رسانه‌ها و سکوهای (پلتفرم ها) بین‌المللی ترکیه از محورهای این‌سفر خواهد بود.

ملاقات با فخرالدین آلتون رییس بخش ارتباطات ریاست جمهوری ترکیه از دیگر برنامه‌های وزیر فرهنگ در سفر یک روزه به ترکیه است.

# «اوپنهایمر» و «باربی» مدعیان کسب جایزه بهترین فیلمنامه سال

**مهر به نقل از ورایتی|** انجمن فیلمنامه‌نویسان آمریکا نامزدهای خود را در بخش سینما، تلویزیون، رسانه‌های جدید، اخبار، رادیو/صوت، و نویسندگی تبلیغاتی برای سال ۲۰۲۳ اعلام کردند.

نامزدها چنین انتخاب شده‌اند:

■ **فیلمنامه غیراقتباسی**

«ایر» نوشته الکس کانوری. آمازون

«باربی» نوشته گرتا گرویگ و نوآ باومباخ. برادران وارنر

«جاماندگان» نوشته دیوید همینگسون. فوکوس فیچر ز

«می دسامبر» نوشته سامی برچ. نتفلیکس

«زندگی‌های گذشته» نوشته سلین سانگ. A۲۴

■ **فیلمنامه اقتباسی**

«داستان آمریکایی» نوشته کورد جفرسون، بر اساس رمان «پاک کردن» اثر پرسیوال اورت. آمازون

«آنجا هستی خدا؟ این من هستم، مارگارت» نوشته کلی فرمون کریگ، بر اساس کتاب جودی بلوم. لاینزگیت

«قاتلان ماه کامل» فیلمنامه اریک راث و مارتین اسکورسیزی، بر اساس کتاب دیوید گرن. اپل

«تیاد» نوشته جولیا کاکس، بر اساس کتاب «راهی بیاب» نوشته دایانا نیاد. نتفلیکس

«اوپنهایمر» نوشته کریستوفر نولان، بر اساس کتاب «پرومته آمریکایی: پیروزی و تراژدی جی رابرت اوپنهایمر» نوشته کای برد و مارتین جی شروین. یونیورسال

■ **فیلمنامه مستند**

«بلا!» نوشته جف ال لیبرمن. ری-امرجینگ فیمز

«تمام نشد» نوشته شان مولین؛ سونی پیکچرز

«تونل کبوتر» نوشته ارول موریس. اپل

«مهر از ابتدا» نوشته دیوید تیگ. نتفلیکس

«چه اتفاقی برای خون، عرق و اشک افتاد؟» نوشته جان شاینفلد. آبرامورما

در بخش سریال درام تلویزیون «تاج»، «نفرین»، «دیپلمات»، «آخرین ما» و «جانشینی» و در بخش سریال کمدی «ابوت ابتدایی»، «بری»، «خرس»، «وظیفه منصفه» و «فقط قتل داخل ساختمان» نامزد شده اند.

مراسم معرفی برندگان به دلیل اعتصابات هالیوود با تاخیر و ۱۴ آوریل ۲۰۲۴ برگزار می‌شود.

## کارگردان رومانیایی با ۲ فیلم جدید برمی‌گردد

# کمدی در موقعیت تراژیک

**ایسنا|** این اثر به همت موسسه آوای مهربانی با مدیریت افسانه طوسی و با مهر به نقل از ورایتی، کریستین مونگیو برنده نخل طلای جشنواره کن از طریق شرکت تولید فیلمش با نام «موبرا فیلمز» که در بخارست واقع است، با «کیجورا فیلمز» لهستان برای ساخت «قصه‌های دوران طلایی - پیمان ورشو» همکاری می کند. این فیلم ادامه‌ای بر طرح کمدی او در سال ۲۰۰۹ است که افسانه‌های شهری از دوره رژیم چائوشسکو را تصویر می‌کند.

این فیلم دربرگیرنده داستان‌هایی از کشورهای مختلف اروپای شرقی کمونیست سابق، از جمله لهستان هم خواهد بود و نویسندگی آن توسط مونگیو و کارگردانی آن توسط لوآنا اوریکارو انجام می‌شود. کمپانی فرانسوی «فیلم‌های ورشو» نیز با این پروژه همراهی می‌کند.

مونگیو و اوریکارو در بیانیه‌ای با تاکید بر این که مؤثرترین کمدی‌ها در موقعیت‌های تراژیک اتفاق می‌افتند، گفتند: شاید مهمترین کارکرد کمدی این باشد که به ما کمک کند با احساسات منفی و رویدادهای وحشتناک روبه‌رو شویم و راهی برای کمتر ترسناک کردن آنها از طریق صحبت در موردشان به ما ارایه کند.

آنها افزودند: داستان‌های ارایه‌شده در این فیلمنامه در لحظه‌ای تاریک از تاریخ اتفاق می‌افتد و در مورد مسایل بسیار تلخ به شیوه‌ای کمیک و پوچ صحبت می‌کند و این راهی است که رومانیایی‌ها و دیگر ساکنان اروپای شرقی طی سال‌ها به عنوان راه بقای خود به کار گرفته‌اند. آن‌ها همچنین قول دادند با این فیلم فضای منحصر به فرد و غیرقابل انکار دهه ۱۹۸۰ را بازسازی کنند؛ فضایی که برخی تماشاگران از آن به عنوان نوستالژی یاد می‌کنند و برخی که جوان‌تر هستند، با کنجکاوی آن را خواهند شناخت.

مونگیو کارگردان «۴ ماه، ۳ هفته و ۲ روز» همچنین به همکاری با «کیجورا فیلمز» برای ساخت فیلم «حادثه» به کارگردانی توماش ولسکی ادامه خواهد داد. این اولین تلاش ولسکی در ادبیات داستانی پس از برنده شدن جایزه ویژنز ۱۹۷۰ برای فیلم «در اوکراین» است که اولین بار در برلیناله به نمایش درآمد.تودور ولادیمیر پاندورو، فیلمبردار همیشگی مونگیو فیلم «حادثه» را در بهار ۲۰۲۵ فیلمبرداری خواهد کرد. این فیلم محصولی مشترک با همکاری جمهوری چک است.در این فیلم که ولسکی نیز در نوشتن فیلمنامه‌اش همکاری کرده، ۳ داستان مجزا به لطف یک حادثه در کنار هم قرار می‌گیرند.

مونگیو می‌گوید: من داستان را از طریق سه شخصیت روایت می‌کنم. مادری که متوجه می‌شود دختر نوجوانش هنگام سوار شدن بر اسکوتر به سگی برخورد کرده است، یک افسر پلیس که صاحب حیوان است و به صحنه احضار شده و در آخر متوجه می‌شویم که حتی قبل از آن، سگ در واقع با نوجوانی که پدرش به او رانندگی آموزش می‌داد، تصادف کرده است. با این حال، آنها یکدیگر را در فیلم ملاقات نخواهند کرد و زندگی جداگانه‌ای دارند و فیلم قصد دارد به مسایل مربوط به مسؤولیت، والدین و گناه معطوف باشد.

مونگیو همچنین گفت: ما با همراهی تودور به دنبال زبان بصری این روایت هستیم. هر دوی ما عاشق داستان‌های طولانی هستیم و این من را یاد فیلم‌های مستند می‌اندازد و دنیای فیلم را واقعی‌تر و طبیعی تر می کند.

این کارگردان تاکید کرد که برخلاف فیلم‌های مستند، فیلم‌های داستانی امکان خلق کامل موضوع را دارند؛ اما هر دوی سازندگان این فیلم می‌خواهند به سینمای مولف نزدیک باشند.

وی افزود: من مشتاق یافتن تعادل هستم، اما نه بین مستند و داستان که بین بینش هنری فیلمسازانی که با آنها کار می‌کنیم و انتظار بینندگان. دوست دارم فیلم‌های ما نه تنها تأثیرگذار و الهام‌بخش، بلکه برای مخاطبانی گسترده، در دسترس باشند.

## نمایش فیلم مرمت شده برسون در سینماتک خانه هنرمندان

**مهر به نقل از روابط عمومی خانه هنرمندان ایران|** پانصد و هفتاد و پنجمین برنامه سینماتک خانه هنرمندان ایران دوشنبه هفتم اسفند ۱۴۰۲ ساعت ۱۷ به نمایش نسخه مرمت شده فیلم سینمایی «موشِت» به کارگردانی روبر برسون اختصاص دارد.

پس از نمایش فیلم نیز نشست نقد و بررسی با حضور علی علایی منتقد سینما برگزار می‌شود. نادین نورتیه، ریموند چابرون، مارین تریشه و ... بازیگرانی هستند که در این فیلم ایفای نقش کرده‌اند.

علاقه‌مندان برای تهیه بلیت این برنامه می‌توانند به سایت تیوال مراجعه کنند.

## با یک بیانیه مطبوعاتی اعلام شد؛

# سم مندس ۴ فیلم درباره «بیتلز» می‌سازد

## چالش مفهوم سفر در سینما

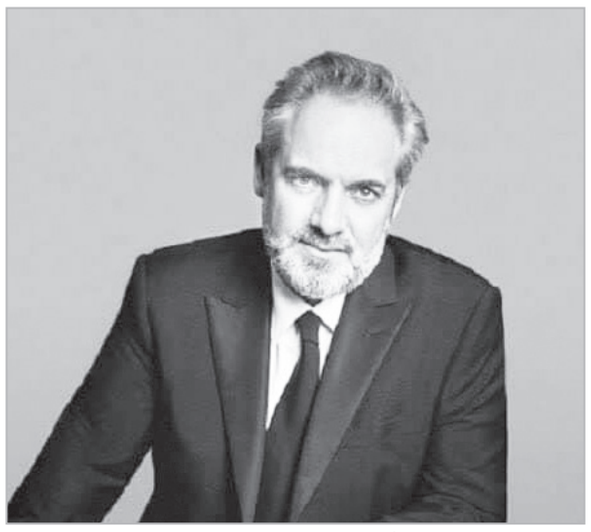

**مهر به نقل از ورایتی|** سم مندس کارگردان بریتانیایی قصد دارد ۴ فیلم جداگانه بسازد که در هر یک از آنها زندگی و دیدگاه‌های یکی از اعضای گروه بیتلز را تصویر کند. برمبنای یک بیانیه مطبوعاتی، این فیلم‌ها داستان شگفت‌انگیز بزرگترین گروه تاریخ را که جدایی‌شان در سال ۱۹۷۰ رخ داد، روایت می‌کنند.

پل مک‌کارتنی، رینگو استار و خانواده‌های جان لنون و جورج هریسون فقید، حقوق کامل داستان زندگی و موسیقی آنها را برای فیلم‌نامه‌ها به مندس واگذار کرده‌اند.

مندس، فیلمساز نامزد اسکار برای درام «زیبایی آمریکایی» گفت: مفتخرم داستان بزرگترین گروه موسیقی تمام دوران را تعریف کنم و هیجان زده هستم که مفهوم سفر در سینما را به چالش بکشم.

سونی پیکچرز اینترتینمنت تامین مالی و توزیع هر ۴ فیلم را برای اکران در سال ۲۰۲۷ برعهده دارد. استودیو قول داده این استراتژی ابتکاری و پیشگامانه باشد.

هرچند نمایش هر ۴ فیلم در یک سال خطرناک خواهد بود، اما از آنجا که محبوبیت فیلم‌های مربوط به موسیقی در باکس آفیس افزایش یافته این کار محتمل به نظر می رسد. «لوبس» باز لورمن و «باب مارلی: یک عشق» از پارامونت بیش از حدی که انتظار می‌رفت، موفق ظاهر شدند.

چندین فیلم دیگر درباره چهره‌های شاخص دنیای موسیقی در دست ساخت است. آنتوان فوکوا در حال تبدیل داستان زندگی مایکل جکسون به یک فیلم سینمایی است و با تمرکز بر امی واینهاوس یک فیلم بیوگرافی ساخته می شود و ریدلی اسکات هم در حال مذاکره برای کارگردانی فیلمی درباره گروه «بیجیز» است.

مندس علاوه بر کارگردانی، در کنار شریک خود در نیل استریت پروداکشنز، تهیه کننده فیلم‌ها هم خواهد بود.

این اولین باری است که گروه بیتلز از یک فیلمنامه حمایت کامل می‌کند. این گروه سوژه چندین فیلم مستند از جمله فیلم «Let It Be» در دهه ۱۹۷۰ بود که داستان فروپاشی گروه را نشان می‌داد و همچنین فیلم مستندی از پیتر جکسون که ساخت آلبوم آنها را تصویر کرد.

## بازیگر «صبح اعدام»:

# افخمی خیلی در لحظه زندگی می‌کند

## سیگار کشیدن‌های فیلم بیهوشم می‌کرد

پوریا منجزی در گفت وگو با خبرنگار سینمایی ایرنا با اشاره به شروع کار بازیگری خود از کارگاه آزاد بازیگری زنده‌یاد امین تارخ در سال ۱۳۷۴ اظهار داشت: آموزش را نیمه کاره رها کردم و برای تحصیل به کانادا رفتم.

وی ادامه داد: این کارگاه، بازیگرهای خیلی شاخصی نظیر پوپک گلدره، بیتا بادران، مانی کسراییان، مرجان شیرمحمدی و حبیب رضایی را تحویل سینمای ایران داد؛ در کانادا در رشته عکاس روزنامه‌نگاری تحصیل کردم. مدت زیادی هم عکاس جشنواره جهانی فیلم تورنتو بودم.

شاید ایرادهایی مانند خیلی از فیلم‌ها و کارگردان‌های دیگر در موضوعات تفهیمی و سینمای معناگرا بود اما از ده ستاره به این فیلم هفت ستاره می‌دهم

منجزی گفت: در کانادا از آنجایی که صنعت فیلمسازی خیلی صنعت پویا و روبه رشدی نیست و در آن سال‌ها ورشکسته بود، شروع به مستندسازی کردم. در آنجا با بهروز افخمی به واسطه مرجان شیرمحمدی آشنا شدم و من را به ایران دعوت کرد و به طور رسمی با فیلم سینمایی «روباه» در سال ۱۹۹۳ در سینمای ایران شروع به فعالیت کردم و مدیون او هستم.

وی درباره نقدهای وارد شده به «صبح اعدام» گفت: به معروفترین کارگردان‌ها در سطح سینمای جهان و هالیوود مانند ریدلی اسکات هم نقدهایی وارد است. شاید ایرادهایی مانند خیلی از فیلم‌ها و کارگردان‌های دیگر در موضوعات تفهیمی و سینمای معناگرا بود اما از ده ستاره به این فیلم هفت ستاره می‌دهم.

منجزی افزود: این چهارمین کار من با بهروز افخمی است. افخمی کارگردان صاحبنام و مولفی است که تئوریسین و تکنسین سینما محسوب می‌شود. بهروز افخمی به سینمای مستند ورود کرده و دارد واقعیت‌سازی می‌کند و در جاهایی ممکن است حقیقت داشته باشد و در جاهایی هم خود آقای افخمی دست در داستان برده و مصادره مطلوب کرده باشد. نقدهایی هست اما فیلم سازنده‌ای است و در جشنواره هم جایزه برد.

بهروز افخمی خیلی در لحظه زندگی می‌کند

وی گفت: هر کارگردان نقاط ضعف و قوتی دارد. بهروز افخمی خیلی در لحظه زندگی می کند. در «صبح اعدام» در یک جاهایی اذیت شدم. بنا به شباهتی که به کاراکتر مد نظر افخمی داشتم به خاطر نوع بازی یا میمیک صورت برای این نقش انتخاب شدم، با وجود این که دیالوگ زیادی نداشت و بیشتر بازی میمیک و کشیدن سیگار بود سختی زیادی داشت.

■ **روزی دو پاکت سیگار می‌کشیدم و بیهوش می‌شدم**

منجزی گفت: من کمابیش سیگار می‌کشم اما سیگار کشیدن در فیلم «صبح اعدام» پس از اتمام جلسات فیلمبرداری من را به حالت بیهوشی می‌برد. روزی دو پاکت سیگار طرح بهمن قدیمی که نیکوتین خیلی بالایی هم دارد، می‌کشیدم و حالم را خیلی بد می‌کرد.

# برگزاری سیزدهمین جشنواره تئاتر «میثاق ۱۳» به میزبانی تهران

**ایرنا از فرهنگسرای ارسباران|** سیزدهمین جشنواره سراسری تئاتر ارتش با عنوان «میثاق ۱۳» از پنجم تا نهم اسفندماه به همت اداره هنرهای نمایشی سازمان عقیدتی سیاسی ارتش جمهوری اسلامی ایران با اجرای ۱۶ اثر نمایشی در فرهنگسرای ارسباران برگزار می‌شود.

فراخوان این جشنواره مهرماه امسال منتشر شد و از میان ۷۰ اثر نمایشی متقاضی شرکت در جشنواره که در بخش‌های مختلف ارتش جمهوری اسلامی ایران تولید شده بود، در نهایت ۱۶ اثر به بخش مسابقه راه یافت که از این میان چهار نمایش از نیروی زمینی ارتش، پنج نمایش از نیروی پدافند هوایی، چهار نمایش از نیروی هوایی، دو نمایش از نیروی دریایی و یک نمایش از ستاد آجا روی صحنه خواهد رفت.

سیامک موحدی مدیر هنرهای نمایشی سازمان عقیدتی سیاسی ارتش دبیر این جشنواره است و ارزیابی آثار اولیه بر عهده هیات داوران جشنواره متشکل از حمیدرضا نعیمی، شهرام کرمی و فرهاد قائمیان بوده است.

آثار سیزدهمین جشنواره سراسری تئاتر ارتش از پنجم تا هفتم اسفندماه هر روز از ساعت ۱۰ تا ۱۹ در سالن اصلی و سالن استاد ذوالفقاری فرهنگسرای ارسباران روی صحنه می‌رود و تماشای این آثار برای عموم علاقمندان آزاد و رایگان است. برای اطلاع از جدول اجراهای جشنواره «میثاق ۱۳» اینجا مراجعه کنید .

فرهنگسرای ارسباران در خیابان شریعتی، بالاتر از سیدخندان، خیابان جلفا واقع شده است.

## سینما

# تام کروز بازیگر فیلم ایناریتو شد

## یک پروژه کاملا سر به مهر

**مهر به نقل از ددلاین|** تام کروز بازیگر فیلم بعدی الخاندرو گونزالس ایناریتو برای کمپانی برادران وارنر و لجندری شد.

این ۲ کمپانی در حال مذاکره برای ساخت فیلمی به کارگردانی آلخاندرو ایناریتو با بازی تام کروز هستند. این پروژه که نخستین فیلم انگلیسی زبان ایناریتو پس از فیلم «بازگشته از گور» با بازی لئوناردو دی کاپریو در سال ۲۰۱۵ است، هنوز عنوانی ندارد.

ایناریتو این فیلم را بر مبنای فیلمنامه‌ای می‌سازد که سال ۲۰۲۳ با سابینا برمن و همچنین الکساندر دینلاریس و نیکولاس جیاکوبون، نویسندگان همکار او در فیلم «بردمن»، نوشته است. وی یک دهه بعد با

این گروه همراه می‌شود و تهیه‌کننده و کارگردان فیلم هم خواهد بود.

این اولین فیلم کروز پس از اعلام همکاری استراتژیک او با برادران وارنر در ماه گذشته است.

این پروژه به عنوان یک پروژه کاملاً محرمانه جلو می‌رود و از جزییات طرح چیزی فاش نشده است. آنچه مشخص است این است که این کارگردان برنده اسکار در هفته‌های اخیر با چند بازیگر منتخب ملاقات داشته که کروز یکی از اولین آنهاست. این بازیگر سرشناس مشتاق یافتن پروژه بعدی‌اش بود و وقتی متوجه شد این کارگردان در حال کار برای شکل دادن به فیلم بزرگ بعدی خود است، به سرعت به ملاقات ایناریتو رفت.

شکل گرفتن این پروژه با امضای قرارداد شراکت استراتژیک کروز با کمپانی برادران وارنر معنای بیشتری می‌یابد تا چیزی بدیع بر بزرگترین صفحه های نمایش سراسر جهان دیده شود.

این فیلم اولین فیلم استودیویی بزرگ ایناریتو پس از کارگردانی «بازگشته از گور» است که نه تنها در گیشه جهانی بیش از ۵۰۰ میلیون دلار فروخت، بلکه دومین جایزه پیاپی اسکار بهترین کارگردانی و اولین جایزه اسکار لئوناردو دی کاپریو برای بازیگری را به همراه داشت. وی پس از آن سال ۲۰۲۲ «باردو» را به زبان اسپانیایی ساخت.

تام کروز در حالی که دهه گذشته را صرف ساختن فیلم‌های پرفروشی مانند فیلم‌های مجموعه «ماموریت غیرممکن» و «تاپ گان: ماوریک» کرده است اما در عین حال در طول دوران کاری‌اش از به چالش کشیدن خود با کارگردان‌های درجه یکی مانند استنلی کوبریک و پل توماس اندرسون ابایی نداشته است. کروز که هرگز برنده جایزه اسکار نشده تا به حال ۴ بار نامزدی این جایزه را کسب کرده که ۳ مورد آنها برای بازیگری بوده است. شاید با توجه به سابقه ایناریتو در کسب اسکار برای بازیگران فیلم‌هایش، این بار نوبت کروز برای بردن این جایزه باشد.

## توصیه سیلوستر استالونه به بازیگران

# بدلکاری بماند برای بدلکاران

**مهر به نقل از هالیوود ریپورتر|** سیلوستر استالونه بازیگر سینما در یکی از اپیزودهای رئالیتی شوی تلویزیونی که با خانواده‌اش در آن حضور می‌یابد، فاش کرد پس از فیلمبرداری فیلم «بی‌مصرف‌ها» در سال ۲۰۱۰ از نظر جسمی دیگر هرگز بهبود نیافت.

استالونه که بدلکاری فیلم «بی‌مصرف‌ها» در سال ۲۰۱۰ را خودش انجام داده بود، گفت به تازگی هفتمین عمل جراحی کمرش را برای آسیب‌هایی که در صحنه این فیلم بر او وارد شده، پشت سر گذاشته است.

این بازیگر اکشن گفت: یک چیز عاشقانه در انجام بدلکاری‌های نقش‌های خودتان وجود دارد، اما بعد از انجام بدلکاری، چیزی که به جا می‌ماند خیلی غیرعاشقانه است.

بازیگر نقش «راکی» گفت که درد او ناشی از فشاری است که توسط همبازی‌اش‌استیو آستین، اسطوره کشتی حرفه‌ای آمریکایی، در جریان یک صحنه مبارزه در اولین فیلم «بی‌مصرف‌ها» بر وی وارد شد. وی گفت: من یک ضربه را کاملا به یاد دارم.

استالونه در ادامه عنوان کرد: هرگز از عوراض فیلم اول این مجموعه بهبود نیافتم و بعد از آن به معنای واقعی کلمه از نظر فیزیکی یکسان نبودم. بنابراین به بازیگران هشدار می‌دهم؛ بدلکاری خودتان را انجام ندهید .

این بازیگر درباره هفتمین عمل جراحی کمرش هم صحبت کرد و گفت جراح دیسک بزرگی را که در کمرش ایجاد شده درست کرد.

همسر استالونه بیان کرد شوهرش سعی می‌کند درد را پنهان و وانمود کند این اتفاق نیفتاده است، چون دوست ندارد مردم بدانند او این همه جراحی انجام داده است.

سیستین، دختر استالونه هم گفت: فکر می‌کنم در تمام دوران کودکی من، پدرم درد داشت. او هر کاری از دستش برمی‌آمد انجام داد تا درد را کنار بگذارد و در جمع خانوادگی حضور داشته باشد.

همسر استالونه تاکید کرد که وی همیشه هنگام جراحی روحیه خوبی داشته، اما تحمل این جراحی‌ها برای خانواده بسیار سخت بوده است.

این بازیگر به دلیل اصرار به انجام بدل‌کاری همه نقش‌هایش، چندین آسیب‌دیدگی در بدنش دارد. در فیلم «راکی ۴»، سیلوستر به دولف لاندگرن می‌گوید: با تمام زورت به سینه‌ام مشت بزن و وقتی چشمانش را باز می‌کند که در بیمارستان بستری شده‌است. سرِ صحنه مبارزه با استیو آستین در فیلم «بی‌مصرف‌ها» هم گفته شده گردنش شکسته است. همین طور در فیلم «فرار به سوی پیروزی» نیز انگشت‌های سیلوستر به‌دلیل دریافت یک پنالتی از پله شکست.

WWW.SHAHRMARDOMDAILY.IR
سرگرمی
شهر مردم
روزنامه صبح شهرمردم
شنبه ۵ اسفند ۱۴۰۲ ■ ۱۴ شعبان ۱۴۴۵ ■ سال نهم ■ شماره ۱۰۱۹

## درمان کم کاری تیروئید با گردو

غده تیروئید، که با شکل پروانه‌ای خود در قسمت پایینی گردن واقع شده است، نقش حیاتی در تنظیم متابولیسم و رشد بدن ایفا می‌کند. این غده مسئول ترشح هورمون‌هایی است که بر چگونگی استفاده بدن از انرژی و نیز رشد کلی تأثیر می‌گذارند. در نتیجه، عملکرد صحیح تیروئید برای حفظ سلامت کلی، از جمله تنظیم وزن، خواب، و سوزاندن چربی‌ها، ضروری است. کم‌کاری تیروئید، که با نشانه‌هایی چون ضعف، خواب‌آلودگی، تیرگی زیر چشم، افزایش وزن و ریزش مو مشخص می‌شود، وضعیتی است که در آن غده تیروئید نمی‌تواند به اندازه کافی هورمون تولید کند. برای مقابله با این وضعیت، تغذیه مناسب حاوی ویتامین‌های ضروری مانند A، E، و گروه B، به ویژه، می‌تواند بسیار مؤثر باشد. گردو به عنوان یک منبع غنی از ویتامین‌ها و مواد معدنی مختلف، از جمله ویتامین‌های B۶، E، B۹، B۵، A، C، فسفر، منگنز، و ملاتونین، شناخته شده است. این ترکیبات سرشار از مواد مغذی نه تنها برای حفظ سلامت عمومی بدن مفید هستند بلکه در کنترل کم‌کاری تیروئید نیز نقش کلیدی ایفا می‌کنند. علاوه بر این، گردو به دلیل داشتن کالری بالا، می‌تواند در افزایش متابولیسم بدن و کاهش اشتها مفید باشد، که این خود به جلوگیری از اضافه وزن کمک می‌کند. بنابراین، افزودن گردو به رژیم غذایی به عنوان بخشی از رویکرد درمانی برای کم‌کاری تیروئید توصیه می‌شود.

آشپزی

## حلوای شش لایه

### مواد لازم حلوای شش لایه

| | |
|---|---|
| آرد سفید قنادی | ۲ لیوان |
| آرد نخودچی | ۱ لیوان |
| پودر قند | ۲ لیوان |
| روغن جامد یا نیمه جامد | ⅔لیوان |
| کره | ۵۰ گرم |
| پودر هل | ۲ قاشق غذاخوری |
| پودر زنجبیل | ۱ قاشق غذاخوری |
| زعفران دم کرده | به مقدار کافی |
| پودر کاکائو | ۲ قاشق غذاخوری |

حلوای شش لایه یکی از انواع حلواهای مجلسی و بوتیکی محسوب می شود که گزینه مناسبی برای پذیرایی می باشد

■ مرحله اول

برای تهیه حلوای شش لایه مجلسی ابتدای کار آرد سفید را درون الک می ریزیم، سپس درون یک تابه مناسب الک می کنیم. در ادامه تابه را روی حرارت خیلی ملایم قرار می دهیم و به مدت ۴۵ دقیقه تفت می دهیم تا بوی خامی آرد گرفته شود.

■ مرحله دوم

حالا پس از گذشت این زمان آرد نخود چی را درون الک می ریزیم، سپس روی آرد سفید الک می کنیم و مجددا به مدت ۱۰ دقیقه تفت می دهیم تا بوی خامی آرد نخودچی از بین برود. در ادامه مخلوط آرد را درون الک می ریزیم و الک می کنیم.

■ مرحله سوم

در این مرحله روغن جامد را به همراه کره به آرد اضافه می کنیم و به مدت ۵ دقیقه تفت می دهیم. در ادامه پس از گذشت این زمان تابه را از روی حرارت بر می داریم، سپس اجازه می دهیم مواد کاملا خنک شوند.

■ مرحله چهارم

حالا پودر هل را به همراه پودر فند درون الک می ریزیم، سپس روی مواد الک می کنیم، سپس حلوا را خوب ورز می دهیم تا پودر قند و پودر هل به خورد آن برود. در ادامه حلوا را به ۳ قسمت مساوی تقسیم می کنیم.

■ مرحله پنجم

در این مرحله به یکی از قسمت های حلوا پودر زنجبیل، سپس به قسمت دیگر پودر کاکائو و به قسمت باقی مانده زعفران دم کرده غلیظ اضافه می کنیم، سپس ورز می دهیم تا حلوا تغییر رنگ بدهد و کاملا یکدست شود.

■ مرحله ششم

حالا هر قسمت حلوا را درون کیسه فریزر قرار می دهیم، سپس با کمک وردنه به گونه ای که نصف کیسه فریزر را بگیرد به قطر ۳ تا ۴ میلی متر باز می کنیم و اجازه می دهیم به مدت ۳۰ دقیقه درون یخچال فریزر استراحت کنند.

مرحله هفتم

در این مرحله پس از گذشت این زمان حلوا ها را از یخچال فریزر خارج می کنیم، سپس به گونه ای که حلوا ها تغییر حالت ندهد از کیسه فریزر جدا می کنیم. در ادامه هر قسمت حلوا را به دو قسمت یکسان تقسیم می کنیم.

مرحله هشتم

حالا ابتدا یک قسمت از حلوا زنجبیلی را درون سینی قرار می دهیم، سپس برس را به گلاب آغشته می کنیم و روی حلوا می مالیم، سپس یک قسمت از حلوا کاکائویی را روی حلوای زنجبیلی قرار می دهیم و مجددا روی آن گلاب رومال می کنیم.

مرحله‌نهم

در این مرحله حلوا زعفرانی را روی حلوا کاکائویی قرار می دهیم، سپس به همین ترتیب ادامه می دهیم تا لایه های حلوا تمام شود. در ادامه حلوا را به اندازه و فرم دلخواه برش می زنیم، سپس به مدت ۴ ساعت درون یخچال قرار می دهیم.

مرحله‌دهم

در نهایت پس از گذشت این زمان حلوا شش لایه را از یخچال خارج می کنیم، سپس برش های حلوا را از هم جدا می کنیم و درون ظرف مورد نظرمان قرار می دهیم. در ادامه حلوا شش لایه را به همراه چای زعفرانی سرو می کنیم. نوش جان.

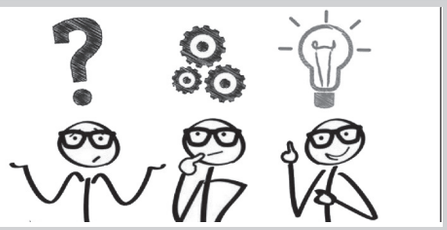

## ۱۸۵- در جای خالی چه عددی قرار میگیرد؟

جواب معمای ۱۸۴ (۱۰)

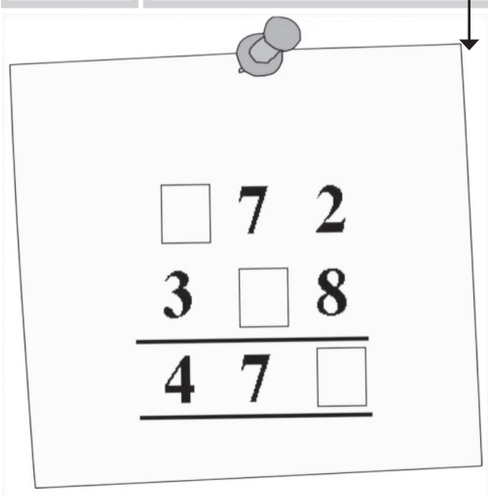


## خورش فسنجان کنجد

### مواد لازم برای ۴ نفر

| | |
|---|---|
| کنجد | ۱ لیوان |
| پیاز | ۲ عدد |
| نمک و زردچوبه | به مقدار لازم |
| فلفل قرمز و فلفل سیاه | به مقدار لازم |
| دارچین | کمی |
| کدو حلوایی | ۲ تکه |
| هویج | ۲ عدد |
| رب انار | ۲ قاشق غذا خوری |
| گوشت چرخ کرده | ۴۰۰ گرم |

فسنجان یکی از خورش های اصیل ایرانی است که با گوشت یا مرغ تهیه می شود. این خورش از گردو و رب انار تهیه می شود که بسیار خوشمزه و خوش طعم است. می توان در این خورش به جای گردو از مغزهای دیگر مانند فندق نیز استفاده کرد. در این دستور، از کنجد در فسنجان استفاده شده است که آن را بسیار مقوی و خوشمزه می کند. می توان برای تنوع این خورش را امتحان کرد.

■ مرحله اول

برای تهیه خورش فسنجان خوشمزه با کنجد در ابتدای کار، کنجد ها را درون یک تابه می ریزیم و روی حرارت قرار می دهیم تا تفت بخورد. سپس آن را درون غذا ساز یا آسیاب می ریزیم تا له شود. کدو حلوایی را با کمی آب درون قابلمه می ریزیم و می گذاریم تا بپزد.

■ مرحله دوم

در این مرحله هویج را هم شسته و با کمی آب می پزیم. سپس کدو حلوایی و هویج پخته شده را درون غذاساز می ریزیم و پوره می کنیم. یکی از پیازها را شسته و پوست می کنیم. سپس آن را رنده می کنیم. یک قابلمه بر می داریم.

■ مرحله سوم

سپس با کمی روغن روی حرارت قرار می دهیم تا داغ شود. پیاز ها را اضافه کرده و تفت می دهیم. به آن نمک و زردچوبه و فلفل قرمز و فلفل سیاه و دارچین می ریزیم و تفت می دهیم. سپس کنجد میکس شده را به آن اضافه می کنیم.

■ مرحله چهارم

حالا با شعله کم تفت می دهیم تا به طور کامل به روغن بیفتد. پوره کدو حلوایی و هویج را به آن اضافه کرده و همه را با هم مخلوط می کنیم تا کمی تفت بخورد. رب انار را هم اضافه می کنیم مخلوط می کنیم تا یکدست شود.

■ مرحله پنجم

آب سرد را به آن اضافه کرده و شعله گاز را زیاد می کنیم تا به جوش آید. بعد شعله را کم می کنیم و اجازه می دهیم تا خورش جا بیفتد. در این زمان که خورش در حال جا افتادن است، یکی دیگر از پیاز ها را شسته و پوست کنده و رنده می کنیم.

مرحله ششم

در یک کاسه، گوشت چرخ کرده، پیاز، فلفل قرمز، نمک و زردچوبه را با هم ترکیب کرده و خوب ورز می دهیم تا یک دست شد. گوشت ها را به صورت قلقلی در می آوریم. یک تابه را با کمی روغن روی حرارت قرار می دهیم تا داغ شود.

مرحله هفتم

سپس گوشت ها را درون تابه سرخ می کنیم و کنار می گذاریم. وقتی که خورش جا افتاد، قلقلی ها را به آن اضافه کرده و حدود نیم ساعت زمان می دهیم تا گوشت ها هم کاملا پخته شود و خورش غلیظ شود. سپس در ظرف مناسب سرو می کنیم.

## جدول

### افقی:

۱ از گل های خوشبو - جمع هدیه *۲ گذشتن بر چیزی - سلاح گوزن! - بیشتر *۳ زگیل - پاره کردن *۴ به جا گذشته - گیاه فیلگوش *۵ واحد پولی در اروپا - از انگشتان دست - بچه می کشد * ۶ آوای موزون - گشایش دهنده *۷ نت سوم موسیقی - جسد حیوان مرده - یک دفعه و ناگهانی *۸ خرید و فروش - از ذرات بنیادی *۹ همیشه و پیوسته - کشتی جنگی *۱۰ آبی که نه داغ باشد نه سرد - خسیس بودن - یکدندگی *۱۱ کم کردن - خانه محقر

***

### عمودی :

۱ برد آن معروف است - مورد شک* ۲ پول خارجی - برق رسان اتومبیل - میان و وسط *۳کوزه های رسی بزرگ - بر روی پاکت نامه می نویسند *۴ نوعی رنگ مو - گذرگاه ساخته شده در اعماق زمین و زیر کوه - گروهی از مردم *۵ شاه افشاری - ساقه برنج *۶ شور و غوغا - بلند و مرتفع *۷ یک جهت - سازمان فضانوردی آمریکا *۸ عدل و انصاف - پودر رختشویی - گیره سر بانوان *۹ بی نیاز کردن - فرمان کشتی ۱۰ نیم تنه زنانه - نامه کوتاه - نوعی آچار *۱۱ سد - صفت بچه بازیگوش

### جواب جدول شماره ۵۱

| ۷ | ۶ | ۵ | ۴ | ۳ | ۲ | ۱ |
|---|---|---|---|---|---|---|
| ت | س | ی | ر | و | ر | ت |
| و | ر | و | د | ■ | ا | س |
| ر | ■ | ن | ا | ت | س | ب |
| ن | ش | ج | ■ | م | و | ی |
| م | ا | ه | ل | ا | ■ | ح |
| ن | م | ■ | ب | ش | م | ا |
| ت | ی | ز | ن | ا | ر | ت |

## جدول شماره ۵۲

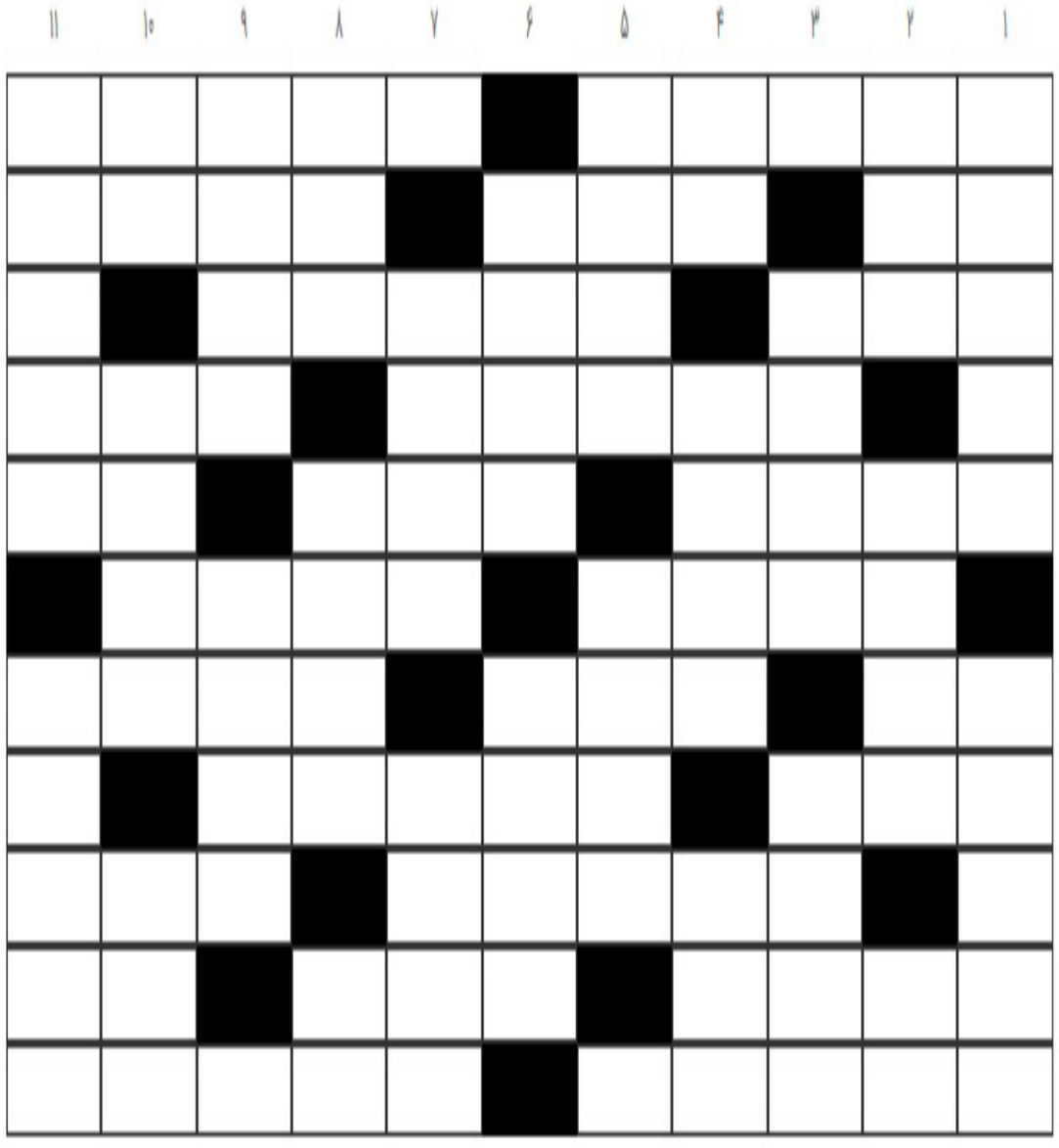

## فال روزانه

### فروردین

امروز برنامه خودتان را کمی سبک تر کنید و اگر کارها به شما اجازه می دهند کمی به خودتان استراحت بدهید. در مکالماتی که با دیگران دارید متوجه خواهید شد که مکالماتتان با آنها خیلی فعال تر از همیشه هستند و بهتر پیش می روند. فقط یادتان باشد همان طوری که شما انتظار دارید وقتی حرف می زنید دیگران به حرف هایتان توجه کنند، شما هم باید زمانی که آنها صحبت می کنند دقت بیشتری به حرف هایشان نشان داده و فقط به فکر جوابی که قرار است بدهید نباشید

### اردیبهشت

امروز با اعتماد به نفس تمام آنچه فکر می کنید باید بگویید را به زبان بیاورید. کلمات شما تأثیر بسیار زیادی روی اطرافیانتان خواهند داشت، پس کلمات خود را با دقت بیشتری انتخاب کنید. در فعالیت های بدنی که فرصت حضور در یک گروه را برایتان فراهم می کنند رکت کنید و همزمان هم به سلامتی خود رسیدگی کنید و هم نیاز خود به حضور در اجتماع و ارتباط با دیگران را برآورده سازید.

### خرداد

امروز ممکن است وضعیت با ثباتی که برای خود ساخته بودید به لرزش در بیاید و ثبات اولیه ی خود را از دست بدهد، اما جای هیچگونه نگرانی نیست. کافی است کمی انعطاف پذیرتر باشید و اصرار به حفظ کردن خود در این وضعیت نداشته باشید. خنده و شوخی را وارد جریان اتفاقات امروز کنید و ایده هایی که در سر دارید را با اطرافیان خود مبادله کنید.

### تیر

امروز شما هیچ بهانه ای برای تنبلی کردن نخواهید داشت. پس صبح زود از خواب بیدار شده و روزتان را شروع کنید. هرچقدر که امروز فعالتر باشید به همان میزان هم خوشحال تر خواهید بود. از غار تنهایی خود بیرون آمده و در مورد افکار و ایده هایتان با اطرافیان خود صحبت کنید. به حرف های آنها هم گوش کنید؛ نه این که فقط بشنوید، واقعا به آنچه می گویند گوش بدهید

### مرداد

اجازه ندهید که در سکون و رکود گیر کنید و زمام امور زندگیتان را در دست بگیرید. ببینید امروز چقدر کار می توانید انجام دهید و در کارهایتان تا چه حد پیش می روید. به کارهایی که فکر م یکنید مدت هاست پیشرفتی نداشته اند نگاهی بیندازید و ببینید برای به حرکت در آوردن آنها چه باید بکنید. شاید نتوانید همین امروز برنامه هایی که برای آنها دارید را عملی کنید، اما همین که به فکر راه حلی برای آنها باشید و وقت و انرژی لازم را صرفشان کنید هم کفایت خواهد کرد.

### شهریور

امروز شما احساس می کنید که بار سنگینی از روی دوشتان برداشته شده است و خیلی راحت تر شده اید. شاید سبکبارتر از قبل شده باشید، اما هنوز تنش های عاطفی زیادی در زندگیتان وجود دارند که باید به آنها رسیدگی کنید. زمان آن فرا رسیده است که کمی بیشتر به وضعیت سلامتی خود اهمیت بدهید. به پیاده روی و ورزش بروید و مصرف دخانیات را قطع کرده و یا به حداقل برسانید

### مهر

شما برنامه ی فشرده ای برای زندگی و آینده ی خود تدارک دیده اید؛ بار مسئولت هایی که پذیرفته اید کمی بیش از حد توانتان است و این موضوع باعث شده که فشار خیلی زیادی را روی خودتان احساس کنید. امروز کمی از تلاش بی وقفه ی خود برای بالا رفتن از پله های ترقی دست بردارید و نگاهی به دنیای اطرافتان بیندازید و ببینید دور و برتان چه می گذرد. کمی بیشتر با اطرافیان خود وقت بگذرانید به شما کمک خواهند کرد تا بخشی از تنشی را که در درونتان وجود دارد را تخلیه کنید و حال بهتری داشته باشید.

### آبان

امروز به اخبار توجه کنید و حداقل تیترهای اصلی همه ی روزنامه ها را بخوانید؛ نه فقط روزنامه های پر فروش، همه ی روزنامه ها! به خوانده هایتان فکر کنید و آنها را مورد تجزیه و تحلیل قرار دهید. سعی کنید با این کار دانش خود را از دنیای اطرافتان بالا ببرید. کسب اطلاعات همیشه بخش مهمی از به دست آوردن قدرت بوده است. شاید ترجیح می دادید که امروز به حال خودتان رها شوید، اما مسئولیت هایی که نسبت به اعضای خانواده،نمی گذارند وقتتان را در عالم تنهایی خودتان بگذرانید

### آذر

امروز روز فوق العاده ای است برای این که به محض بیدار شدن، از تخت خود بیرون پریده و یک دنیا کاری که برای انجام دادن دارید را هرچه سریعتر شروع کنید. شاید کمی شک و تردید داشته باشید و یا ندانید که از کجا باید شروع کنید، اما نگران این چیزها نباید. حتی اگر از یک کار به کاری دیر بپرید هم مشکل خاصی برایتان پیش نخواهد آمد و در پایان بخش عمده ای از کارهایتان را به انجام خواهید رساند

### دی

شما دارید تلاش می کنید که کنترل تمام زندگی خود را در دست گرفته و تنها کارگردان فیلم زندگی خود باشید، اما انگار بخشی از کلیدهای رسیدن شما به موفقیت در دست های دیگران قرار گرفته اند. در حال حاضر همکاری با دیگران در جهت رسیدن به اهدافتان حرکت عاقلانه ای خواهد بود.

### بهمن

رفتار فوق العاده ای که یکی از دوستان و یا اقوامتان امروز با شما دارد باعث شده به این فکر کنید که شاید کاسه ای زیر نیم کاسه است. شما احساس می کنید که او قصد دارد با این رفتار خود شما را تحت فشار بگذارد تا کاری که از شما انتظار دارد را انجام دهید

### اسفند

امروز وقتی با دیگران حرف می زنید احساس می کنید که انگار دارید با دیوار حرف می زنید و آنها هیچ علاقه ای به داستان های شما از خود نشان نمی دهند. شاید بهتر باشد به جای این که مدام در مورد نقشه هایی که برای زندگی و آینده ی خود دارید حرف بزنید آنها را عملی کنید و از این طریق توجهی که از دیگران انتظار دارید را به دست بیاورید. امروز شما از لحاظ جسمی خیلی قوی هستید و انرژی زیادی در اختیار دارید.

شهر مردم
ورزشی
۵
شنبه ۵ اسفند ۱۴۰۲ ■ سال نهم ■ شماره ۱۰۱۹

■ صاحب امتیاز ، مدیرمسئول: الهام فیروزی
■ ایمیل: shahrmardomdaily92@gmail.com
■ تلفن: ۰۷۱۳۲۳۳۰۹۴۹
■ تلفکس: ۰۷۱۳۲۳۳۶۷۵۷
■ آدرس: شیراز. خیابان سید جمال الدین اسدآبادی کوچه ۳ ساختمان خوارزمی واحد ۱۰۳

• توزیع: روزنامه شهر مردم
• چاپ و لیتوگرافی: دنیا

کانال تلگرام
www.telegram.me
shahrmardomdaily

اینستاگرام
Shahrmardom.newspaper

WWW.SHAHRMARDOMDAILY.IR


**کتابخانه**

**سرگذشت ندیمه**

عمه لیدیا می گفت،تواضع یعنی دیده نشدن "هرگز فراموش نکن. دیده شدن،دیده شدن یعنی..."یعنی فتح شدن ،شما دخترا باید فتح نشدنی باشین"

**نویسنده: مارگارت اتوود**

# نفت و گاز امیدیه قهرمان لیگ برتر واترپلو شد

**ایرنا|** هفته پایانی سی‌وسومین دوره مسابقات لیگ برتر واترپلو باشگاه‌های کشور در سال ۱۴۰۲ امروز برگزار شد.استخر ۹ دی مجموعه ورزشی شهید شیرودی تهران از ساعت ۹ صبح میزبان تیم‌های دانشگاه آزاد اسلامی و پالایش نفت آبادان در رده سنی بزرگسالان بود. این دیدار در پایان با نتیجه ۱۵ بر ۱۲ به سود تیم دانشگاه آزاد اسلامی به پایان رسید. با این نتیجه دانشگاه آزاد توانست جایگاه سوم جدول را به‌دست آورد و پالایش نفت آبادان چهارم شد.در ادامه تیم‌های رعد پدافند و نفت و گاز امیدیه از ساعت ۱۱ به مصاف یکدیگر رفتند. امیدیه که پیش از این قهرمان زودهنگام این دوره از مسابقات شده بود، برای قهرمانی بدون شکست تلاش می‌کرد. این دیدار جذاب و پاپاپای در پایان وقت‌های قانونی با تساوی ۱۱-۱۱ به پایان رسید تا ضربات پنالتی برنده این بازی را مشخص کند.در ضربات پنالتی تیم نفت امیدیه موفق شد رعد پدافند را شکست دهد. با این نتیجه پرونده سی‌وسومین دوره مسابقات لیگ برتر واترپلو کشور در سال ۱۴۰۲ با قهرمانی نفت و گاز امیدیه بسته شد.

جدول رده‌بندی:

۱. نفت و گاز امیدیه ۳۶ امتیاز
۲. رعد پدافند ۲۷ امتیاز
۳. دانشگاه آزاد اسلامی ۲۵ امتیاز
۴. پالایش نفت آبادان ۲۰ امتیاز، ۵. نفت و گاز گچساران ۱۱ امتیاز
۶. نیروی زمینی ارتش ۵ امتیاز ، ۷. استخر شهید نوفلاح ۲ امتیاز.

# مسابقات انتخابی کشوری توان بانوان در استان فارس برگزار شد

استاد فرجام شفیعی سروستانی رئیس هنر رزمی توان استان فارس گفت: مسابقات انتخابی کشوری هنر رزمی توان بانوان استان فارس به میزبانی شهرستان سروستان برگزار شد.

شفیعی سروستانی، اظهار داشت: مسابقات انتخابی استایل مبارزه و هنرهای فردی سلاح سرد و شکستن اجسام، با حضور ۱۲۰ ورزشکار، داور و مربی، در ۴ رده سنی نونهالان، نوجوانان، جوانان و بزرگسالان، در سالن ورزشی دانشگاه آزاد اسلامی واحد سروستان، در حضور ورزشکاران و علاقمندان این رشته ورزشی، برگزار شد.

وی، ادامه داد: تیم‌هایی از شهرستان شیراز، سروستان، مرودشت، گویم، نورآباد و جهرم، در این مسابقات، حضور یافتند که در پایان، تیم های شیراز، مرودشت و سروستان، به ترتیب مقام اول تا سوم را کسب کردند.

رئیس هنر رزمی توان استان فارس، بیان کرد: نفرات برتر این مسابقات، ۱۵ و ۱۶ اسفندماه، به مسابقات کشوری که با میزبانی استان کرمانشاه برگزار می شود، اعزام خواهند شد.

# برد مهرسان در فینال والیبال زنان

## قهرمانی به بازی سوم کشید

**ایسنا|** تیم‌های والیبال مهرسان تهران و سایپا تهران از ساعت ۱۳ جمعه، چهارم اسفند در دومین دیدار فینال لیگ برتر به مصاف هم رفتند که در پایان مهرسان پیروز شد و کار به بازی سوم کشیده شد.

مهرسان موفق شد در ست اول این دیدار ۲۵ بر ۲۱ برنده شود اما سایپا به مسابقه برگشت و در ست‌های دوم و سوم به ترتیب ۲۵ بر ۲۰ و ۲۵ بر ۲۲ به برتری رسید. مهرسان با برد ۲۵ بر ۱۹ در ست چهارم، کار را به ست پنجم کشاند و در نهایت مهرسان ۱۸ بر ۱۶ پیروز شد.

سایپا در اولین دیدار فینال به پیروزی رسیده بود و با پیروزی مهرسان در فینال دوم کار به بازی سوم کشیده شد.

مریم کاظمی‌پور معاون توسعه ورزش زنان وزارت ورزش و جوانان در سالن حضور داشت و این مسابقه را از نزدیک تماشا کرد.

# شمشیربازی جوانان ایران همچنان در حسرت مدال آسیا

**ایسنا|** رقابت بخش تیمی مسابقات شمشیربازی قهرمانی جوانان آسیا برگزار شد. تیم ملی ایران در سه اسلحه اپه و سابر مردان و فلوره زنان نماینده داشت که هر سه تیم ایران از رسیدن به مدال بازماندند.

تیم سابر مردان نهم شد.

تیم اپه مردان در رده بیست و یکم قرار گرفت و تیم فلوره زنان دوازدهم شد.

مسابقات قهرمانی نوجوانان و جوانان آسیا به میزبانی بحرین در حال برگزاری است.

نتایج به شرح زیر است:

■ **اسلحه سابر مردان**

ترکیب: نیما آقایی، محمدمهدی شاکر، طاها کارگرپور و دانیال والی نژاد

مرحله یک شانزدهم نهایی

ایران استراحت داشت.

مرحله یک هشتم نهایی

ایران ۴۴ - عربستان ۴۵

تعیین جایگاه نهم تا شانزدهم

ایران ۴۵ - فیلیپین ۲۶

ایران ۴۵ - تایلند ۴۱

ایران ۴۵ - چین تایپه ۳۸

ایران در رده نهم مسابقات قرار گرفت.

■ **اسلحه اپه مردان**

ترکیب: علی نمازی، امیرحسین موشحی، محمدامین مجیدی، محمد علی خاکزار

مرحله یک شانزدهم نهایی

ایران ۲۱ - قطر ۴۵

ایران در این مسابقات در رده بیست و یکم قرار گرفت.

■ **اسلحه فلوره زنان**

ترکیب: زهرا کارگر، کیمیا معتمدی، هانیه خوشخواهی

مرحله یک هشتم نهایی

ایران ۱۳ - چین ۴۵

تعیین جایگاه نهم تا شانزدهم

ایران ۴۵ - امارات ۴۱

ایران ۲۵ - تایلند ۴۵

ایران ۳۶ - استرالیا ۴۵

تیم ایران در رده دوازدهم قرار گرفت.

# راهیابی ایران به فینال تنیس دیویس کاپ کمتر از ۱۶ سال

**تسنیم|** تیم تنیس زیر ۱۶ سال ایران به فینال مسابقات دیویس کاپ در سریلانکا راه یافت.

به نقل از روابط عمومی فدراسیون تنیس؛ در ادامه رقابت های تنیس دیویس کاپ کمتر از ۱۶ سال در سریلانکا، نمایندگان کشورمان صبح امروز در مرحله نیمه نهایی به مصاف لبنان رفتند. در اولین دیدار بخش انفرادی سام عطاران با نتیجه ۶ بر یک و ۶ بر یک مقابل حریف خود به پیروزی رسید، در دیدار دوم مهراد منصوری با نتیجه ۶ بر یک و ۶ بر ۲ بازی را به حریف خود واگذار کرد، در بازی دونفره نیز تیم منصوری و عطاران با نتایج ۶ بر ۲ و ۶ بر صفر از سد حریفان خود عبور کردند تا تیم ایران با نتیجه ۲ بر یک لبنان را شکست بدهد و راهی فینال این مسابقات شود.

تیم تنیس کشورمان فردا برای کسب عنوان قهرمانی در آخرین دیدار به مصاف اردن خواهد رفت.

در این دوره از رقابت ها تیم های ایران ، بحرین ، بوتان ، کامبوج ، گوام ، عراق ، اردن ،قرقیزستان ،لائوس ، لبنان ، ماکائو ، مالدیو ، مغولستان ، میانمار ،نپال ،جزایر پاسفیک ،پاکستان ،عربستان سعودی ، سنگاپور ، سریلانکا ، سوریه ، ترکمنستان و یمن حضور دارند.

آیریک عابدین زاده ، سام عطاران و مهراد منصوری به عنوان بازیکن و محمد مهذب نیا به عنوان مربی در این دوره از مسابقات حضور دارند.

رقابت های تنیس دیویس کاپ کمتر از ۱۶ سال از ۳۰ بهمن لغایت ۶ اسفند ماه در سریلانکا برگزار می شود.

# وزیر ورزش تماشاگر بازی ایران - قطر

کیومرث هاشمی برای تماشای بازی تیم ملی بسکتبال ایران مقابل قطر، در سالن آزادی حضور یافت.به گزارش ایسنا، از ساعت ۱۷ امروز (جمعه - ۴ اسفند ۱۴۰۲)، تیم ملی بسکتبال ایران در نخستین بازی خود از پنجره اول انتخابی‌های کاپ آسیا ۲۰۲۵ عربستان، در سالن آزادی تهران (زنده‌یاد محمود مشحون) به مصاف قطر رفته است.

کیومرث هاشمی وزیر ورزش و جوانان ایران در تالار بسکتبال آزادی حاضر شد تا به عنوان مهمان ویژه، این بازی را از نزدیک تماشا کند.حضور پر شور هواداران در سالن آزادی برای تماشای این بازی نیز از نکات قابل توجه بود که بسیار پر شور تیم ملی ایران را تشویق می‌کنند.

## تقسیم امتیازات در داربی فوتبال زنان

# دختران انزلی صعود کردند

داربی هفته سیزدهم لیگ برتر فوتبال زنان با تساوی تیم‌های کرمانی به پایان رسید.

به گزارش ایسنا، هفته سیزدهم لیگ برتر فوتبال زنان جمعه، چهارم اسفند با برگزاری پنج دیدار پیگیری شد و در مهمترین مسابقه تیم‌های کرمانی به مصاف هم رفتند. تیم‌های خاتون بم و شهرداری سیرجان که به ترتیب اول و دوم جدول هستند امروز داربی کرمان را برگزار کردند که با تساوی دو بر دو به پایان رسید.

به این ترتیب تیم بم با ۳۳ امتیاز همچنان در صدر جدول باقی ماند اما شاگردان مریم ایراندوست در تیم سیرجان با ۲۹ امتیاز و یک پله سقوط در رتبه سوم قرار گرفتند. تیم ملوان بندرانزلی هم که در رتبه سوم جدول رده‌بندی قرار داشت امروز به مصاف کانی کردستان رفت و دو بر یک به پیروزی رسید. به این ترتیب ملوان ۳۱ امتیازی شد و به رتبه دوم جدول رده‌بندی صعود کرد.

نتایج هفته سیزدهم لیگ برتر فوتبال زنان به شرح زیر است:

شهرداری سیرجان ۲ - ۲ خاتون بم
کانی کردستان ۱ - ۲ ملوان بندرانزلی
سپاهان اصفهان ۴ - صفر آوا تهران
پالایش گاز ایلام ۴ - ۲ فراایساتیس کران فارس
پیکان تهران ۱ - صفر نماینده البرز

# احمدکهنی از شرکت در فینال دارحلقه جام جهانی محروم شد!

**ایرنا|** مهدی احمدکهنی نماینده ژیمناستیک ایران که دیروز موفق شد در رقابت‌های جام جهانی ژیمناستیک هنری آلمان که یکی از مراحل کسب سهمیه المپیک پاریس محسوب می‌شود، به فینال مسابقات صعود کند درباره اینکه در فینال دارحلقه شرکت نخواهد کرد، اظهار داشت: متاسفانه من در سایت آنتی‌دوپینگ اطلاعات لازم را درباره محل زندگی و همچنین محل تمرینات در یک سال آینده وارد نکرده بودم و به همین دلیل از طرف وادا محروم شدم. این مسئله هم به‌دلیل این بود که تا پیش از این برای تست دوپینگ با من تماس گرفته می‌شد و آن‌ها به محل زندگی من می‌آمدند و چندین بار هم در کرمان و تهران از من تست دوپینگ گرفته شد.وی افزود: در مسابقات رسمی نیز همچون جام جهانی قطر و همین‌طور بازی‌های آسیایی هانگژو همه تست‌های دوپینگ من منفی شد. اما حدود ۶ ماه پیش با من تماس گرفتند و گفتند به‌دلیل پر نکردن فرم‌هایی که باید محل زندگی و تمریناتم را در آن وارد می‌کردم، محروم شده‌ام. در واکنش به این مسئله گفتم که اطلاعی از این موضوع نداشتم.ملی‌پوش ژیمناستیک ایران اضافه کرد: متاسفانه دلایلم درباره پر نکردن فرم‌ها مورد قبول واقع نشد. در نهم فوریه به من ایمیلی ارسال شد که در آن آمده بود یا باید محرومیتم را قبول یا به دادگاه عالی ورزش(کاس/CAS) شکایت کنم.کهنی ادامه داد: پس از مشورت با چندین نفر به این نتیجه رسیدم که امیدی به موفقیت و تبرئه من در دادگاه عالی ورزش نیست. روز گذشته آخرین مهلت پاسخ به ایمیل بود و من محرومیتم را قبول کردم. البته حدود هشت ماه از محرومیت ۲ ساله‌ام گذشته و باید مابقی محرومیتم که حدود ۱۶ ماه است را طی کنم و به میادین برگردم.

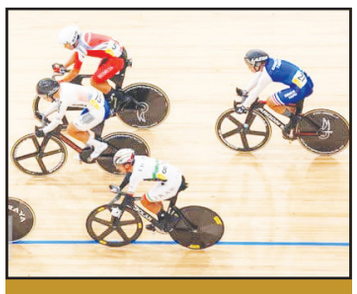

# دوچرخه‌سواران ایران همچنان در حسرت مدال قهرمانی آسیا

دوچرخه‌سواران ایران در سومین روز مسابقات پیست قهرمانی آسیا در رسیدن به کسب مدال ناکام ماندند.به گزارش ایسنا، در سومین روز مسابقات دوچرخه‌سواری قهرمانی آسیا در هندوستان، چهار رکابزن ایران به رقابت پرداختند که از کسب مدال بازماندند. سینا واحدی در ماده ۵۰۰ متر با ثبت زمان ۳۸:۹۱۸ ثانیه به مقام پنجم دست یافت. نماینده کره جنوبی در این ماده به مقام قهرمانی دست یافت.محمد نبی میرباقری در دو ماده اسکرچ اومنیوم و تمپوریس به مقام نهم دست یافت. نماینده ازبکستان و کره جنوبی در این دو ماده قهرمان شدند.بهنام آرین در ماده اسکرچ رده سنی بزرگسالان به مقام یازدهم دست یافت. نماینده کشور مالزی به مقام قهرمانی رسید.پریسامجنونی نیز در اسکرچ بزرگسالان به مقام دوازدهم رسید. در این ماده چین طلا گرفت.

**| آذین بندی حرم مطهر حضرت شاهچراغ(ع) به مناسبت سالروز میلاد امام زمان(عج) |**

■ عکاس : عباس امیری

**| کاریکاتور – کودکان غزه |**

■ کاریکاتوریست : احمد خبالی _عراق