شهر مردم

برای مردم شهر

WWW.SHAHRMARDOMDAILY.IR

سه‌شنبه ۱ اسفند۱۴۰۲ ● سال نهم ● شماره ۱۰۱۶ ● ۸ صفحه ● قیمت ۱۵۰۰۰تومان ● ۱۰ شعبان ۱۴۴۵ ● ۲۰ فوریه ۲۰۲۴

VOL.9 ● NO.1016 ● 2024 ● FEB 20

امام علی (ع):

همراه می خواهی خدا ؛
دنیا می خواهی عبرت از گذشتگان ؛
رفیق می خواهی نویسندگان عمل؛ کسب
می خواهی عبادت خداوند ؛ مونس می خواهی
قرآن ؛ موعظه می خواهی مرگ و اگر مرگ
کفایت نکرد آتش جهنم کفایت می کند

رئیس قوه قضائیه:

کل بدهی و خسارت «بابک زنجانی» به کشور بازگشت

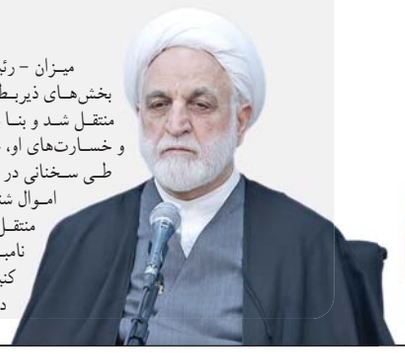

میزان - رئیس قوه قضاییه گفت: در نتیجه تلاش‌ها و مجاهدت‌های همه بخش‌های ذیربط، اموال «بابک زنجانی» در خارج از کشور شناسایی و به تهران منتقل شد و بنا بر کارشناسی‌های اولیه صورت گرفته، این اموال، کفاف بدهی‌ها و خسارت‌های او، خواهد بود.حجت‌الاسلام والمسلمین محسنی اژه‌ای،روز گذشته طی سخنانی در نشست شورای عالی قوه قضاییه، تصریح کرد: این محموله از اموال شناسایی شده «بابک زنجانی» در خارج از کشور که به تهران منتقل شده بنا بر کارشناسی‌های اولیه، تکافوی بدهی‌ها و خسارات نامبرده خواهد بود؛ حالا اگر بازگشت اموال قبلی را هم افزون کنیم؛ اضافه می‌آید. البته من تاکید کرده‌ام که باز هم کارشناسی در این خصوص صورت بگیرد.

مشروح خبر در صفحه۲

سخنگوی دستگاه قضا:

اموال مردم را برمی گردانیم

مدیرعامل کوروش کمپانی ۵ ماه قبل از کشور خارج شده است

۲

نماینده ولی فقیه در فارس:

هدف گذاری جذب یک و نیم میلیون گردشگر را برای فارس داشته باشیم

۲

مدیرعامل شرکت آب منطقه‌ای فارس:

۷۳۰ میلیون مترمکعب آب موجود در سدهای فارس قابل استفاده است

۳

مدیر ستاد هماهنگی کانون های مساجد فارس:

اجرای طرح باشگاه بچه های مسجد (یاوران مسجد) در استان فارس

۳

در جلسه این هفته کمیسیون حمل و نقل و عمران شورای شهر شیراز به میزبانی منطقه ۹ شهرداری شیراز مطرح شد؛

گام های بلند منطقه ۹ شهرداری شیراز در مسیر رشد و توسعه

۳

عکس: جلال الدین عرفانی

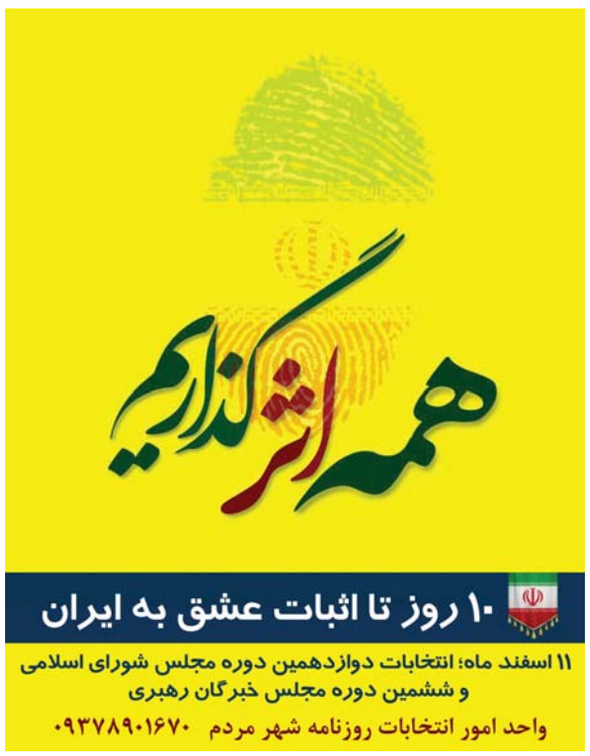

حضور دانشگاه‌های ایران در میان برترین‌های جهان افزایش یافت

رتبه بندی جهانی ISC ۲۰۲۳ از سوی موسسه استنادی و پایش علم و فناوری جهان اسلام منتشر شد و بر این اساس شمار دانشگاه‌های راه‌یافته ایران به رتبه‌بندی یاد شده به ۶۹ دانشگاه افزایش یافت.

در رتبهبندی جهانی ISC ۲۰۲۳ تعداد ۲ هزار و ۵۵۵ دانشگاه از ۱۱۴ کشور و ۶ قاره جهان حضور دارند که سهم جمهوری اسلامی ایران ۶۹ دانشگاه است.

سال گذشته ۶۳ دانشگاه از جمهوری اسلامی ایران در این رتبه بندی جهانی که به صورت سالانه انجام می‌شود، حضور داشتند.

براین اساس، از میان دانشگاه‌های جامع کشور، ۳۵ دانشگاه از جمله دانشگاه های تهران، تربیت مدرس، شهید بهشتی، شیراز، فردوسی مشهد، تبریز، شهید باهنر کرمان، اصفهان، بوعلی سینا، خوارزمی، کاشان، گیلان، کردستان، یزد، یاسوج، رازی، سمنان، شهید چمران اهواز، شهرکرد، مازندران، محقق اردبیلی، زنجان، ارومیه، الزهرا، اراک، شهید مدنی آذربایجان، بین المللی امام خمینی، لرستان، خلیج فارس، شاهد، تربیت دبیر شهید رجایی، بیرجند، مراغه، قم و سیستان و بلوچستان حضور دارند.

از میان دانشگاه‌های علوم پزشکی کشور ۲۳ دانشگاه علوم پزشکی تهران، علوم پزشکی ایران، علوم پزشکی شهید بهشتی، علوم پزشکی مشهد، علوم پزشکی شیراز، علوم پزشکی تبریز، علوم پزشکی کرمانشاه، علوم پزشکی اصفهان، علوم پزشکی جندی شاپور اهواز، علوم پزشکی کرمان، علوم پزشکی مازندران، علوم پزشکی بابل، علوم پزشکی بقیه الله، علوم پزشکی گلستان، علوم پزشکی همدان، علوم پزشکی کردستان، علوم پزشکی قزوین، علوم پزشکی شهرکرد، علوم پزشکی ارومیه، علوم پزشکی اردبیل، علوم پزشکی لرستان، علوم پزشکی سمنان و علوم پزشکی زاهدان در رتبه بندی ISC ۲۰۲۳ حضور دارند.

از میان دانشگاههای صنعتی کشور نیز ۱۱ دانشگاه صنعتی شریف، صنعتی امیرکبیر، علم و صنعت ایران، صنعتی اصفهان، صنعتی خواجه نصیرالدین طوسی، صنعتی شاهرود، صنعتی نوشیروانی بابل، تحصیلات تکمیلی صنعتی و فناوری پیشرفته کرمان، صنعتی مالک اشتر، صنعتی سهند و صنعتی شیراز به این رتبه بندی راه یافتند.

در این رتبه بندی سه دانشگاه هاروارد، انستیتوی فناوری ماساچوست (MIT) و دانشگاه استنفورد در رتبه های اول تا سوم قرار گرفتند و کشورهای چین با ۳۹۸ دانشگاه، آمریکا با ۳۲۱ دانشگاه، هند با ۱۴۸ دانشگاه، ژاپن با ۱۲۰ دانشگاه، انگلستان با ۱۰۱ دانشگاه، ترکیه با ۹۳ دانشگاه، فرانسه، آلمان و برزیل هر کدام با ۷۳ دانشگاه، ایران و کره جنوبی با ۶۹ دانشگاه، ایتالیا با ۶۳ دانشگاه و اسپانیا با ۶۲ دانشگاه در این رتبه‌بندی بیشترین حضور را دارند.

در رتبه بندی ISC ۲۰۲۳ تعداد ۳۷۷ دانشگاه از ۲۹ کشور اسلامی در رتبه بندی حضور داشتند که ترکیه با ۹۳ دانشگاه و ایران با ۶۹ دانشگاه بیشترین تعداد حضور را داشته اند.

در میان دانشگاه‌های برتر کشورهای اسلامی، عربستان سعودی با رتبه ۱۰۷، قطر در بازه ۴۰۰-۳۵۱، لبنان و پاکستان و امارات در بازه ۵۰۰-۴۵۱، ایران، مصر و مالزی در بازه ۶۰۰-۵۰۱، بهترین رتبه های جهانی را کسب نموده اند.

رتبه بندی دانشگاه های جهان توسط ISC بدون خوداظهاری دانشگاه‌ها انجام می‌شود و بر این اساس، پایگاه داده معتبری طی پنج سال رتبه بندی دانشگاه‌های جهان در این سازمان شکل گرفته است که منبع موثقی برای سیاست گذاریهای پژوهشی و ترسیم نقشه راه جهت هدایت دانشگاه های ایران و سایرکشورهای اسلامی به سمت دانشگاههای تراز جهانی به شمار می‌رود.

در رتبه بندی دانشگاه های جهان ISC، دانشگاه‌هایی مورد بررسی قرار می‌گیرند که حداقل ۸۵۰ مدرک در سال‌های ۲۰۱۹-۲۰۲۱ در پایگاه وب آو ساینس ثبت کرده باشند.

مدیرکل دفتر هماهنگی امور اقتصادی استانداری فارس:

پاسخ به برخی پرسش‌های پرتکرار درباره کالابرگ الکترونیکی

مدیرکل دفتر هماهنگی امور اقتصادی استانداری فارس به برخی ابهام‌ها و پرسش‌ها درباره اجرای طرح «کالابرگ الکترونیکی» پاسخ داد.

مرتضی شریفی درباره پرداخت یارانه‌ها، اظهار کرد: مرحله جدید طرح ملی کالابرگ الکترونیکی با عنوان «طرح فجرانه» در راستای حمایت مضاعف از سبد غذایی خانوار یارانه‌بگیر با اولویت خانوار دهک‌های پایین جامعه (دهک‌های اول تا هفتم) آغاز شده است.

وی یادآوری کرد: مدت بهره‌مندی از این طرح تا ۱۷ اردیبهشت‌ماه ۱۴۰۳ است و ۱۱ قلم کالای اساسی شامل گوشت مرغ، گوشت قرمز، برنج، روغن، ماکارونی، شیر، پنیر، ماست، قند و شکر، تخم مرغ و حبوبات را شامل می‌شود. این یارانه هر ماه شارژ می‌شود و تا یک ماه فرصت خرید وجود دارد. خرید از کالابرگ شرایط عدم انتفاع از یارانه را برای مردم ایجاد نمی‌کند و یارانه هیچ کسی به خاطر کالابرگ قطع نخواهد شد.

وی گفت: مردم برای اطلاع از دهک‌بندی می‌توانند از طریق سامانه hemayat.mcls.gov.ir اقدام کنند و برای استفاده از کالابرگ الکترونیکی با مراجعه به فروشگاه‌های طرف قرارداد شبکه ملی اعتبار نسبت به خرید اقلام اساسی اقدام کنند. مردم برای آشنایی با فروشگاه‌ها می‌توانند به نرم‌افزار کاربردی شما مراجعه کنند. مردم برای گرفتن این نرم‌افزار نیز می‌توانند به سکوهای بازار، مایکت و یا سایت shoma.sfara.ir مراجعه کنند یا از طریق اجرای کد دستوری #۱۴۶۳*۵۰۰* لینک نصب این نرم‌افزار را دریافت کنند.

شریفی با بیان اینکه مرکز تماس ۰۲۱۶۳۶۹ پاسخگوی پرسش‌ها و اعتراض‌های مردمی است، افزود: یارانه تشویقی طرح کالابرگ الکترونیکی طرح فجرانه هفدهم هر ماه واریز می‌شود.

مردم استان فارس در صورت دیدن هرگونه تخلف از جمله افزایش صوری وزن کالا، دریافت اعتبار کالابرگی بالاتر از میزان واقعی فروش، اجبار مشتری به خریدن تمام اعتبار کالابرگی و جایگزین کردن کالاهای مختلف خارج از ۱۱ گروه مجاز اعلام‌شده، پرداخت وجه نقد به ازای کسر مبلغی از اعتبار کالابرگ، کم‌فروشی، اجبار به خرید نشان تجاری خاص یا کالای خاص می‌توانند شکایت خود را به سامانه ۱۲۴ اعلام کنند.

"آگهی تجدید مناقصه عمومی یک مرحله ای"
به شماره مرجع ۷۱-۱۴۰۲

وزارت نیرو
شرکت سهامی برق منطقه ای فارس

شناسه آگهی: ۱۶۷۱۴۵۹ شناسه چاپ: ۱۹۷۰۰۷۳

شرکت برق منطقه ای فارس (به عنوان دستگاه مناقصه گزار) در نظر دارد مناقصه " سیم کشی دو فاز خط ۱۳۲ کیلوولت جایبینک در منطقه دلوار استان بوشهر و رفع حریم شبکه موجود " به شماره " ۲۰۰۲۰۰۱۰۴۶۰۰۰۱۷۵ " را از طریق سامانه تدارکات الکترونیکی دولت به پیمانکاران واجد صلاحیت واگذار نماید. کلیه مراحل فرایند مناقصه از دریافت اسناد مناقصه، ارائه پیشنهاد مناقصه‌گران و گشایش پاکتها از طریق سامانه تدارکات الکترونیکی دولت به آدرس www.setadiran.ir انجام خواهد شد. لذا مناقصه گران در زمینه موضوع مناقصه می توانند جهت اخذ اسناد به ترتیب اطلاعات زمانی ذکر شده در ذیل به سامانه ستاد مراجعه و اسناد مربوطه را دریافت و پس از تکمیل، همراه با اسناد و مدارک خواسته شده در سامانه تدارکات الکترونیکی دولت بارگذاری نمایند. لازم است مناقصه‌گران در صورت عدم عضویت قبلی در سامانه ، مراحل ثبت نام در سامانه و دریافت گواهی امضای الکترونیکی را جهت شرکت در مناقصه محقق سازند . به پیشنهادهای واصله خارج از سامانه تدارکات الکترونیکی دولت و همچنین به پیشنهادهای فاقد امضا، مشروط، مخدوش و پیشنهادهایی که بعد از انقضاء مدت مقرر واصل شود ، ترتیب اثر داده نخواهد شد. سایر اطلاعات مورد نیاز به شرح ذیل اعلام می گردد.

۱-تاریخ اولین انتشار اسناد در سامانه: از ساعت ۹ صبح روز چهارشنبه مورخ ۱۴۰۲/۱۲/۲
۲-آخرین مهلت دریافت اسناد از سامانه: تا ساعت ۱۴ روز دوشنبه مورخ ۱۴۰۲/۱۲/۷
۳-آخرین مهلت بارگذاری اسناد در سامانه: تا ساعت ۹ صبح روز دوشنبه مورخ ۱۴۰۲/۱۲/۲۱
۴- تاریخ گشایش پاکات ارزیابی در سامانه: ساعت ۹:۳۰ صبح روز دوشنبه مورخ ۱۴۰۲/۱۲/۲۱خواهد بود .
۵- آخرین مهلت تحویل اصل پاکات پیشنهاد(الف،ب،ج) : ساعت ۱۲ روز چهارشنبه مورخ ۱۴۰۲/۱۲/۲۳
۶-تاریخ گشایش پاکات پیشنهاد ها: پس از کسب امتیاز لازم در ارزیابی کیفی از طریق سامانه تدارکات الکترونیکی دولت اطلاع رسانی می گردد.
۷-نوع کمیت و کیفیت کالای مورد نظر: وفق اسناد مناقصه خواهد بود.
۸- نحوه برگزاری مناقصه: عمومی یک مرحله ای همراه با ارزیابی کیفی مناقصه گران (به صورت یکپارچه)
۹- مدت انجام کار: ۵ ماه هجری شمسی
۱۰-مبلغ برآورد انجام کار: ۳۲,۰۴۷,۴۱۳,۴۸۱ ریال
۱۱- نوع و مبلغ تضمین شرکت در فرایند ارجاع کار: به صورت یک یا ترکیبی از تضامین بندهای الف، ب، پ، ج، چ، ح و خ ماده ۴ آئین نامه تضمین معاملات دولتی به شماره۱۲۳۴۰۲/ت۵۰۶۵۹هـ مورخ۹۴/۹/۲۲و اصلاحیه شماره ۵۲۱۱/ت۵۷۵۹۲هـ مورخ ۱۴۰۰/۱/۲۲مصوب هیات وزیران به مبلغ یک میلیارد و ششصد و دو میلیون و سیصد و هفتاد هزار و ششصد و هفتاد و چهار (۱,۶۰۲,۳۷۰,۶۷۴) ریال می باشد. به پیشنهادهای فاقد سپرده، سپرده های مخدوش، سپرده های کمتر از میزان مقرر، چک شخصی و نظایر آن، ترتیب اثر داده نخواهد شد.
۱۲- مدت اعتبار پیشنهادها: پیشنهادها باید از هرحیث برای مدت ۹۰ روز بعد از تاریخ تعیین شده برای صدور ضمانتنامه معتبر باشند و این مدت برای ۹۰ روز دیگر قابل تمدید می باشد.
۱۳- نشانی این شرکت جهت ارسال پاکتهای "الف"،"ب" و "ج": شیراز- خیابان زند - نبش خیابان فلسطین - شرکت برق منطقه ای فارس- دبیرخانه مرکزی (تذکر مهم، ارسال یک نسخه از اصل پاکتهای "الف (اصل ضمانتنامه)" و"ب به صورت CD " و "ج (برگ پیشنهاد قیمت موجود در اسناد به صورت فیزیکی و جداول مقادیر و قیمتها به صورت CD) به صورت لاک و مهر شده الزامی است)
۱۴- محل برگزاری مناقصه: شیراز، خیابان زند، نبش خیابان فلسطین، شرکت برق منطقه ای فارس، امور تدارکات و قراردادها
۱۵- نام و نشانی مشاور: شرکت مهندسی مشاوران شیراز انرژی(مشیران) به نشانی شیراز - شهرک گلدشت محمدی ۲۱ - فرعی ۲۱/۳ - پلاک ۶۱
۱۶- سایر اطلاعات و جزئیات مربوطه در اسناد مناقصه مندرج است. ضمناً چنانچه در مورد مفهوم قسمتی از اسناد مناقصه ابهام یا سئوالی وجود داشته باشد می توانند با شماره فکس ۳۲۳۵۹۰۴۷- ۰۷۱ دبیرخانه مرکزی شرکت برق منطقه ای فارس (امور تدارکات و قراردادها) مکاتبه نمایند.
۱۷- به پیشنهادهای فاقد امضا، مشروط، مخدوش و پیشنهاداتی که بعد از انقضاء مدت مقرر واصل شود، مطلقا ترتیب اثر داده نخواهد شد.
۱۸-اطلاعات تماس سامانه ستاد جهت انجام مراحل عضویت در سامانه : تلفن مرکز راهبری و پشتیبانی سامانه ۱۴۵۶می باشد.

شرکت برق منطقه ای فارس

" آگهی مناقصه عمومی یک مرحله ای "
شماره مرجع: ۱۴۸-۱۴۰۲

وزارت نیرو
شرکت سهامی برق منطقه ای فارس

شناسه آگهی: ۱۶۷۱۴۸۹ شناسه چاپ: ۱۹۷۰۱۲۲

شرکت برق منطقه ای فارس (به عنوان دستگاه مناقصه گزار) در نظر دارد مناقصه عملیات ساختمانی افزایش ظرفیت کلید خانه ۲۰ کیلوولت در پست ۶۶/۲۰ کیلوولت طسوج به شماره " ۲۰۰۲۰۰۱۰۴۶۰۰۰۱۷۴ " را از طریق سامانه تدارکات الکترونیکی دولت به پیمانکاری که دارای گواهی صلاحیت پیمانکاری(حداقل رتبه پنج(۵) در رشته ابنیه) و گواهی صلاحیت ایمنی باشد واگذار نماید. کلیه مراحل فرایند مناقصه از دریافت اسناد مناقصه، ارائه پیشنهاد مناقصه‌گران و گشایش پاکتها از طریق سامانه تدارکات الکترونیکی دولت به آدرس www.setadiran.ir انجام خواهد شد. لذا مناقصه گران صلاحیت دار در زمینه موضوع مناقصه می توانند جهت اخذ اسناد به ترتیب اطلاعات زمانی ذکر شده در ذیل به سامانه ستاد مراجعه و اسناد مربوطه را دریافت و پس از تکمیل، همراه با اسناد و مدارک خواسته شده در سامانه تدارکات الکترونیکی دولت بارگذاری نمایند. لازم است مناقصه گران در صورت عدم عضویت قبلی در سامانه، مراحل ثبت نام در سامانه و دریافت گواهی امضا الکترونیکی جهت شرکت درمناقصه را محقق سازند. به پیشنهاد های واصله خارج از سامانه تدارکات الکترونیکی دولت و همچنین به پیشنهادهای فاقد امضا، مشروط، مخدوش و پیشنهادهایی که بعد از انقضاء مدت مقرر واصل شود ، ترتیب اثر داده نخواهد شد. سایر اطلاعات مورد نیاز به شرح ذیل اعلام می گردد.
۱-تاریخ اولین انتشار اسناد مناقصه در سامانه : از ساعت ۱۱ روز سه شنبه مورخ ۱۴۰۲/۱۲/۱
۲-آخرین مهلت دریافت اسناد مناقصه از سامانه : تا ساعت ۹ روز شنبه مورخ ۱۴۰۲/۱۲/۵
۳-آخرین مهلت بارگذاری اسناد مناقصه در سامانه: تا ساعت ۹ روز شنبه مورخ ۱۴۰۲/۱۲/۱۹
۴- تاریخ گشایش پاکات ارزیابی در سامانه: ساعت ۹:۳۰ روز شنبه مورخ ۱۴۰۲/۱۲/۱۹
۵-آخرین مهلت تحویل اصل پاکات پیشنهاد (الف،ب،ج): ساعت ۱۳ روز دوشنبه مورخ ۱۴۰۲/۱۲/۲۱
۶- تاریخ بازدید از محل : ساعت ۹ صبح روز یک شنبه مورخ ۱۴۰۲/۱۲/۱۳
۷-تاریخ گشایش پاکات پیشنهاد ها: پس از کسب امتیاز لازم در ارزیابی کیفی از طریق سامانه تدارکات الکترونیکی دولت اطلاع رسانی می گردد.
۸-نوع کمیت و کیفیت کالای مورد نظر: وفق اسناد مناقصه خواهد بود.
۹- نحوه برگزاری مناقصه: عمومی یک مرحله ای همراه با ارزیابی کیفی مناقصه گران (یکپارچه)
۱۰- مدت انجام کار: ۷ ماه
۱۱- مبلغ برآورد انجام کار: ۲۹,۵۶۸,۹۹۴,۲۵۴ ریال
۱۲- نوع و مبلغ تضمین شرکت در فرایند ارجاع کار: به صورت یک یا ترکیبی از تضامین بندهای الف، ب، پ، ج، چ، ح ،خ ماده ۴ آئین نامه تضمین معاملات دولتی به شماره۱۲۳۴۰۲/ت۵۰۶۵۹هـ مورخ۹۴/۹/۲۲ و اصلاحیه شماره ۵۲۱۱/ت۵۷۵۹۲هـ مورخ ۱۴۰۰/۱/۲۲مصوب هیات وزیران به مبلغ یک میلیارد و چهارصد و هفتاد و هشت میلیون و چهارصد و چهل و نه هزار و هفتصد و سیزده (۱,۴۷۸,۴۴۹,۷۱۳) ریال می باشد. به پیشنهادهای فاقد سپرده، سپرده های مخدوش، سپرده های کمتر از میزان مقرر، چک شخصی و نظایر آن، ترتیب اثر داده نخواهد شد.
۱۳- مدت اعتبار پیشنهادها: پیشنهادها باید از هرحیث برای مدت ۹۰ روز بعد از تاریخ تعیین شده برای صدور ضمانتنامه معتبر باشند و این مدت برای ۹۰ روز دیگر قابل تمدید می باشد.
۱۴- نشانی این شرکت جهت ارسال پاکتهای"الف"،"ب" و "ج": شیراز - خیابان زند - نبش خیابان فلسطین - شرکت برق منطقه ای فارس- دبیرخانه مرکزی (تذکر مهم، ارسال یک نسخه از اصل پاکتهای "الف (اصل ضمانتنامه)" و"ب به صورت CD " و "ج (برگ پیشنهاد قیمت موجود در اسناد به صورت فیزیکی و جداول مقادیر و قیمت ها به صورت CD) به صورت لاک و مهر شده الزامی است)
۱۵- محل برگزاری مناقصه: شیراز، خیابان زند، نبش خیابان فلسطین، شرکت برق منطقه ای فارس، امور تدارکات و قراردادها
۱۶- نام و نشانی مشاور: شرکت مهندسی قدس نیرو به نشانی تهران ، خیابان مطهری ، بعد از چهارراه سهروردی ، پلاک ۸۲
۱۷- سایر اطلاعات و جزئیات مربوطه در اسناد مناقصه مندرج است. ضمناً چنانچه در مورد مفهوم قسمتی از اسناد مناقصه ابهام یا سئوالی وجود داشته باشد می توانند با شماره فکس ۳۲۳۵۹۰۴۷- ۰۷۱ دبیرخانه مرکزی شرکت برق منطقه ای فارس (امور تدارکات و قراردادها) مکاتبه نمایند.
۱۸- به پیشنهادهای فاقد امضا، مشروط، مخدوش و پیشنهاداتی که بعد از انقضاء مدت مقرر واصل شود، مطلقا ترتیب اثر داده نخواهد شد.
۱۹-اطلاعات تماس سامانه ستاد جهت انجام مراحل عضویت در سامانه : تلفن مرکز راهبری و پشتیبانی سامانه ۱۴۵۶می باشد.

شرکت برق منطقه ای فارس

WWW.SHAHRMARDOMDAILY.IR
شهر مردم
خبر
روزنامه صبح شهر مردم
۲
سه‌شنبه ۱ اسفند ۱۴۰۲ ■ ۱۰ شعبان ۱۴۴۵ ■ سال نهم ■ شماره ۱۰۱۶

رئیس پژوهشکده شورای نگهبان:

نقش مردم در جمهوری اسلامی تزئینی نیست

ایرنا- عضو حقوقدان و رئیس پژوهشکده شورای نگهبان گفت: باور به ضرورت تاثیرگذاری مردم برخاسته از مبانی اعتقادی است و به همین دلیل نقش مردم در نظام جمهوری اسلامی ایران تزئینی نیست.

عباسعلی کدخدایی در جمع فرماندهان و مسئولان عقیدتی - سیاسی پدافند هوایی ارتش جمهوری اسلامی ایران، به نقش مردم در شکل‌گیری و استمرار نظام جمهوری اسلامی ایران اشاره کرد و اساس نظام جمهوری اسلامی ایران را چه در قانون اساسی و چه در فرمایشات و سیره رهبران انقلاب، اتکاء به مردم دانست.

وی در ادامه به تبیین مختصات نظام مردم‌سالاری دینی پرداخت و گفت: باور به ضرورت تاثیرگذاری مردم برخاسته از مبانی اعتقادی ماست و به همین دلیل نقش مردم در نظام جمهوری اسلامی ایران یک نقش تزئینی نیست.

این عضو حقوقدان شورای نگهبان با اشاره به انتخابات پیش رو و اهمیت مشارکت مردم در آن خاطرنشان کرد: دشمنان مردم ایران پس از پیروزی انقلاب اسلامی هیچ گاه عداوت با نظام جمهوری اسلامی ایران را کنار نگذاشته‌اند و در این عرصه نیز تمام توان خود را به کار گرفته‌اند که با دلسرد کردن مردم، مانع تحقق مشارکت پرشور مردم در انتخابات شوند.کدخدایی اضافه کرد: این در حالی است که شرکت در انتخابات، روش بهره‌مندی مردم از حق تعیین سرنوشت است و مردم آگاه ایران اسلامی با حضور حداکثری این توطئه دشمنان را نیز ناکام خواهند گذاشت و با انتخابی برخاسته از بصیرت، زمینه حل مشکلات کشور را فراهم می کنند.

نماینده ولی فقیه در فارس:

هدف‌گذاری جذب یک و نیم میلیون گردشگر را برای فارس داشته باشیم

نماینده ولی‌فقیه در استان فارس با یادآوری منویات رهبر معظم انقلاب در خصوص صنعت گردشگری، خواستار هدف‌گذاری برای جذب یک و نیم میلیون گردشگر به این استان شد.حجت‌الاسلام لطفا... دژکام، در نشست هم‌اندیشی با کارکنان میراث فرهنگی، رؤسا و اعضای صنوف و تشکل‌های گردشگری استان فارس خواستار توجه و برنامه‌ریزی برای ابعاد مختلف گردشگری در این استان و به ویژه شیراز شد.وی با اشاره به هدف‌گذاری دولت برای جذب ۱۵ میلیون گردشگر گفت: با توجه به ۴ فصل بودن استان فارس و همچنین دارا بودن جاذبه‌های تاریخی و گردشگری متعدد، می‌توانیم هدف‌گذاری یک و نیم میلیون گردشگری را در فارس داشته باشیم چرا که این استان ظرفیت لازم را برای تحقق این مسئله داراست.امام جمعه شیراز همچنین خواستار توسعه گردشگری سلامت و استفاده از این ظرفیت برای جذب گردشگران شد و گفت: لازم است ویژگی‌های تاریخی و فرهنگی شهر شیراز مدنظر قرار گیرد و با جذب گردشگران بتوانیم نه‌تنها کالا بلکه فرهنگ مردم شیراز را نیز صادر کنیم.مدیرکل میراث فرهنگی گردشگری و صنایع‌دستی استان فارس نیز در این نشست گفت: فارس با برخورداری بیش از ۳۷ درصد از جاذبه‌های تاریخی، زیارتی، طبیعی، سلامت یکی از قطب‌های گردشگری کشور است.محمد ثابت اقلیدی از آماده‌سازی و ساماندهی جاذبه‌های گردشگری و تاریخی شاخص استان برای نوروز خبر داد و گفت: کمتر از یک ماه به تعطیلات نوروز باقی مانده است از این‌رو تمامی تلاشمان را برای ارائه خدمات مناسب و ساماندهی و بهبود وضعیت اماکن تاریخی و گردشگری به کار بسته‌ایم.

رئیس قوه قضائیه:

کل بدهی و خسارت «بابک زنجانی» به کشور بازگشت

میزان - رئیس قوه قضاییه گفت: در نتیجه تلاش‌ها و مجاهدت‌های همه بخش‌های ذیربط، اموال «بابک زنجانی» در خارج از کشور شناسایی و به تهران منتقل شد و بنا بر کارشناسی‌های اولیه صورت گرفته، این اموال، کفافِ بدهی‌ها و خسارت‌های او، خواهد بود.

حجت‌الاسلام والمسلمین محسنی اژه‌ای،روز گذشته طی سخنانی در نشست شورای عالی قوه قضاییه، تصریح کرد: این محموله از اموال شناسایی شده «بابک زنجانی» در خارج از کشور که به تهران منتقل شده بنا بر کارشناسی‌های اولیه، تکافوی بدهی‌ها و خسارات نامبرده خواهد بود؛ حالا اگر بازگشت اموال قبلی را هم افزون کنیم؛ اضافه می‌آید. البته من تاکید کرده‌ام که باز هم کارشناسی در این خصوص صورت بگیرد.

رئیس عدلیه در ادامه به تبیین و تشریح سیر رسیدگی به پرونده «بابک زنجانی» پرداخت و گفت: از جمله پرونده‌های نسبتاً جنجالی و مهم ما در یک دهه اخیر، پرونده «بابک زنجانی» بود؛ در سال ۱۳۹۱ ابتدائاً گزارشی واصل شد که نامبرده مقدار معتنابهی ارز از بانک مرکزی دریافت کرده و به مقداری که باید مابه‌ازای این ارز را می‌رسانده، نرسانده و غیر از آن، میزانی از آن ارز را در بازار آزاد به فروش رسانده است؛ همچنین در یک بخش دیگر نیز نفت دریافت کرده بود که باید مابه‌ازای آن را برمی‌گرداند، اما از این کار استنکاف کرده است.

قاضی‌القضات ادامه داد: علی‌ایحال، پرونده مزبور در مجتمع اقتصادی تشکیل شد و سروصدای زیادی هم به پا کرد چرا که مبلغ مورد ادعا، سنگین و بالا بود و جا داشت آن سروصداها ایجاد شود؛ در همان زمان گزارشی از «وزارت نفت» و مرجعی دیگر واصل شد و تقاضای ممنوع‌الخروجی «بابک زنجانی» مطرح شد؛ سپس، اعلام شد که متهم ادعا کرده که اموال را برمی‌گرداند؛ فلذا اموالی را در داخل کشور معرفی کرد که البته آن اموال هم با مشکلاتی مواجه شد از جمله زمین واقع در منطقه «ایران زمین» در «شهرک غرب»؛ با بررسی‌های صورت گرفته معلوم شد که در همان زمین نیز تخلفاتی صورت گرفته است.محسنی اژه‌ای افزود: سپس، با بررسی‌های صورت گرفته مشخص شد که افرادی از وزارت نفت، ثبت و خودِ آن طرف و برخی واسطه‌ها درخصوص مصالحه و نقل و انتقال اموال، باز تخلفات و اقدامات مجرمانه‌ای انجام داده‌اند؛ فلذا یک پرونده دیگر هم در این راستا تشکیل شد.

رئیس قوه قضاییه تصریح کرد: علی‌ایحال، پرونده مزبور سنگین شد و در سال ۱۳۹۲ منجر به بازداشت «بابک زنجانی» شد و معلوم شد که نامبرده قصد مصالحه و پرداخت اموال را ندارد. با بازداشت مشارالیه، اقدامات پرحجمی در دستگاه قضایی انجام گرفت چرا که ابعاد این پرونده بسیار پیچیده و سنگین بود؛ از شناسایی اموال متهم در داخل و خارج از کشور تا پیگیری موضوع و رصد و تحصیل دلیل؛ گوشه‌ای از اقدامات قضایی در این مرحله بود.

رئیس دستگاه قضا گفت: بابک زنجانی، در سال ۱۳۹۴ در دادگاه بدوی محکوم شد؛ پس از محکومیت بدوی، وی اعتراض کرد و پرونده به دیوان عالی کشور رفت؛ در آذرماه ۱۳۹۵ دیوان عالی، رأی صادره را ابرام و تأیید کرد؛ البته با این قید که اگر محکوم‌علیه کلیه اموال را مسترد گرداند می‌تواند از ارفاقات ذیل ماده ۱۱۴ قانون مجازات اسلامی بهرمند گردد.

رئیس عدلیه بیان داشت: پس از اعلام نظر دیوان عالی، مجموعه دادگستری معطوف بر بازگرداندن اموال «بابک زنجانی» شد. در این مرحله، نامبرده اعلام کرد که در فلان کشور، ۴ میلیارد دلار موجودی دارم؛ او از ۵ الی ۶ کشور نام برد که در آن‌ها وجوهاتی دارد و اسنادی را هم در این رابطه ارائه کرد؛ اما نمی‌شد به این اسناد اعتماد کرد چرا که نامبرده قبل از بازداشت، مطالبی ارائه کرده بود که خلاف از آب درآمده بودند.

قاضی‌القضات گفت: هیئت‌هایی متشکل از بخش‌های ذیربط، به کشورهای مورد ادعای «بابک زنجانی» اعزام می‌شدند، اما اموال و وجوهاتی از او نمی‌یافتند؛ همچنین افراد مختلفی نیز واسطه شدند که می‌توانیم اموال نامبرده را شناسایی و مسترد کنیم؛ حتی در آن مقطع که من معاون اول قوه قضاییه بودم، چند مورد در این خصوص به خودِ من مراجعه کردند.محسنی اژه‌ای اظهار داشت: در این خصوص، دستگاه‌های امنیتی و اطلاعاتی نیز تلاش‌هایی انجام دادند و مسیرهایی را طی کردند؛ در مقطعی «وزیر اطلاعات» اعلام کرد اگر متهم را در اختیار ما قرار دهید ما تکلیف اموال او را روشن می‌کنیم لذا مدت طولانی متهم به دستگاه مزبور تحویل داده شد؛ البته ما در این مقطع تاکید داشتیم که متهم را آزاد نمی‌کنیم، اما در داخل زندان می‌توانید امکانات لازم را در راستای شناسایی و بازگرداندن اموال، در اختیار او قرار دهید؛ پس از آن دستگاه امنیتی دیگری آمد و باز هم هدف نهایی تحقق نیافت و غیر از اموال داخلی «بابک زنجانی» و ۲ الی ۳ اموال منقول از او در خارج که البته آن‌ها هم تعارضاتی داشت، اموال دیگری از مشارالیه شناسایی نشد؛ اموال شناسایی‌شده از نامبرده نیز طبق اعلام «وزارت نفت» و «بانک مرکزی» تکافوی بدهی «بابک زنجانی» و خسارات مرتبط با آن را نمی‌کرد.

رئیس قوه قضاییه بیان داشت: در مرحله بعدی، جمعی از اشخاص از یک دستگاه مسئول آمدند و گفتند ما می‌خواهیم در جهت شناسایی و بازگرداندن اموال «بابک زنجانی» کار جدیدی را آغاز کنیم؛ ما اعلام کردیم از این امر استقبال می‌کنیم البته من یک اولتیماتوم دادم و ظرف زمانی مشخصی را تعیین کردیم که اگر باز هم ادعاهای محکوم‌علیه به اثبات نرسید و اموالی از او شناسایی و مسترد نشد که تکافوی بدهی‌هایش را بدهد، حکم قطعی و قانونی در قبال او اجرایی خواهد شد.

رئیس دستگاه قضا گفت: مدت تعیین‌شده برای بازگرداندن اموال «بابک زنجانی» یک بار تمدید شد؛ تا اینکه چند وقت پیش، نامبرده اعلام کرد قصد همکاری دارم و نشانه‌هایی از صدق او آشکار شد و اموال قابل‌توجهی را معرفی کرد. نهایتاً محموله اموال به تهران منتقل شده و حسبِ کارشناسی‌های اولیه، این محموله تکافوی بدهی‌ها و خسارت‌های «بابک زنجانی» را می‌دهد؛ البته بنده تاکید کرده‌ام که مجدداً کارشناسی صورت گیرد؛ با «وزارت نفت» و «بانک مرکزی» نیز صحبت شده و آن‌ها نیز مراجعه کرده و اموال را رویت کرده‌اند.

رئیس اتاق بازرگانی فارس:

شورای استانی ثبت آثار تاریخی در فارس احیا شود

رئیس اتاق بازرگانی فارس پیشنهاد داد تا شورای استانی ثبت آثار تاریخی، طبیعی ناملموس و میراث غیرمنقول تاریخی و فرهنگی در این استان احیا شود.

محمد صادق حمیدیان، در هفتاد و ششمین نشست شورای گفت‌وگوی دولت و بخش خصوصی استان فارس گفت: برابر قانون راجع به حفظ آثار ملی و نظامنامه اجرایی آن و قوانین بعدی، مراحل ثبت آثار تاریخی منقول و غیر منقول در فهرست آثار ملی در هفت مرحله انجام می‌شود.وی افزود: از سال‌های ۸۴ تا ۸۸ شورایی متشکل از استان‌های فارس، بوشهر، کهکیلویه و بویر احمد حول محور فارس دفتر منطقه‌ای تشکیل شده و جلسات ثبت با حضور کارشناسان استان‌های مرتبط تشکیل و پرونده‌ها مورد بررسی و تصویب قرار گرفته و سپس به تهران ارسال می‌شد.حمیدیان بیان کرد: بر اساس کار کارشناسی متخصصان این حوزه، به دلیل محدودیت زمانی و کثرت پرونده‌ها امکان رسیدگی سریع و طرح همه پرونده‌های ثبتی وجود ندارد و با توجه به اینکه استان فارس جزو استان‌های پیشرو در حوزه آثار تاریخی، فرهنگی و طبیعی است با به تاخیر افتادن ثبت آثاری که در معرض تخریب و یا آسیب هستند عملکرد استان نیز کاهش می‌یابد.رئیس اتاق بازرگانی، صنایع، معادن و کشاورزی فارس اظهار کرد: همچنین در پی این موضوع نیز شاهد خروج و یا عدم توجه به سرمایه‌گذاری به ویژه در حوزه‌های گردشگری و اقامتی و ایجاد و احیای مراکز گردشگری در استان هستیم.وی با پیشنهاد احیای شورای استانی ثبت آثار تاریخی، طبیعی ناملموس و میراث غیرمنقول تاریخی و فرهنگی در فارس اضافه کرد: در خصوص تصمیم‌گیری در حوزه تشکیل شوراهای استانی ثبت آثار تاریخی در سال‌های قبل اختیارات در محدوده استان بود که از روند خوب و قابل قبولی برخوردار بودیم اما در حال حاضر همه فعالیت‌ها در تهران متمرکز شده و مطالبه فعالان این بخش بازگرداندن روال قبلی و احیای شوراهای استانی است.حمیدیان ادامه داد: پیشنهاد مشخص بخش خصوصی استان این است که تشکیل شورای استانی ثبت آثار تاریخی، طبیعی ناملموس و میراث غیرمنقول تاریخی، فرهنگی و ثبت آثار دارای شان استانی و ملی به ریاست استاندار به استان‌ها تفویض شود و حدود اختیارات تا ثبت آثار محلی به استان تخصیص یابد.

وی بیان کرد: همچنین دفاتر منطقه‌ای ثبت دوباره با نظارت دفتر قبت تهران تشکیل و پرونده‌ها در جلسات دفاتر منطقه‌ای طرح و نواقص و مشکلات آن‌ها جهت انجام مراحل نهایی ثبت به تهران ارسال شود که این موضوع می‌تواند در تسهیل حفظ و احیای موثرتر این آثار بسیار کارا باشد.

سخنگوی دستگاه قضا:

اموال مردم را برمی گردانیم

مدیرعامل کوروش کمپانی ۵ ماه قبل از کشور خارج شده است

میزان- سخنگوی دستگاه قضا درباره پرونده کوروش کمپانی بیان کرد: شرکت مورد بحث با اخذ مبالغی مبادرت به فروش محصولات الکترونیکی همچون گوشی‌های ایفون و سامسونگ و سایر محصولات داشته است.

مسعود ستایشی، با بیان اینکه تاکنون آمار دقیقی از دریافت‌کنندگان این محصولات وجود ندارد، افزود: بررسی‌ها نشان می‌دهد، تعداد قابل توجهی از افراد این محصولات را خریداری کرده‌اند و تعداد زیاد دیگری نیز که این محصولات را که خریدند هنوز کالایی دریافت نکرده‌اند.

سخنگوی دستگاه قضا با اشاره به روند قضایی رسیدگی به این پرونده گفت: از آبان ماه سال جاری رسیدگی به این موضوع بر اساس گزارش‌های واصله از سوی ضابطان خاص صورت شروع شده و وزارت اطلاعات گزارش دهنده این پرونده بوده است. ستایشی ادامه داد: مدیر عامل این شرکت، ۵ ماه قبل و پیش از اینکه ضابطان نسبت به این موضوع ورود کنند و پرونده‌ای برای این شرکت تشکیل شود از کشور خارج شده است. سخنگوی دستگاه قضا تصریح کرد: مدیرعامل شرکت کوروش کمپانی به اتهام کلاهبرداری تحت تعقیب است و اموال منقول این شرکت در نقاط مختلف کشور مانند قایق‌هایی در جزیره کیش شناسایی و توقیف شده است.

وی اضافه کرد: یکی از منسوبان مدیرعامل این شرکت، به اتهام معاونت در بزه کلاهبرداری بازداشت شده است و تمهیدات لازم نسبت به اقلامی که مربوط به مدیرعامل شرکت بوده و این فرد در صدد فروش و انتقال آن‌ها بوده، صورت گرفته است. ستایشی با بیان اینکه تا دو هفته گذشته هیچگونه شکایتی علیه مدیرعامل و این شرکت نداشته‌ایم، گفت: ۲۸ بهمن ماه با دستور مقام قضایی صالح، بنری نصب شد تا اگر کسی از این شرکت شکایتی دارد، شکایت خود را با اسناد و ادله به پلیس تخصصی مربوطه تسلیم کند.

سخنگوی دستگاه قضا با بیان اینکه تاکنون هزار و ۵۰۰ نفر در تهران علیه این شرکت شکایت کرده‌اند، گفت: این پرونده در دست رسیدگی است و به مردم اطمینان می‌دهیم که با اقتدار در کمترین زمان نسبت به شناسایی اموال این شرکت، متهمان و استرداد اموال به مالباختگان با همکاری مردم اقدام خواهیم کرد. ستایشی با اشاره به خروج متهم اصلی این شرکت از کشور گفت: پیگیری‌های قانونی برای بازگرداندن وی به کشور صورت گرفته و اقدامات موثری برای جمع‌آوری اسناد و مدارک لازم به عمل آمده و قطعا اموال شرکت، معاونان مدیرعامل نیز با قاطعیت و ضابطه‌مند توقیف می‌شوند. وی با اشاره به برخی چهره‌های هنری و ورزشی که در فضای مجازی اقدام به تبلیغ این شرکت کرده‌اند، گفت: متاسفانه تعدادی از چهره‌های مطرح هنری و ورزشی کشور برای این شرکت در فضای مجازی مبادرت به تبلیغاتی ناصحیح کرده‌اند که در جلب اعتماد شهروندان موثر بوده است که بر اساس قانون باید مبالغی که برای تبلیغات این شرکت دریافت کردند را به صندوق دولت برگردانند و این روند ادامه دارد. سخنگوی دستگاه قضا با اشاره به پیگیری این پرونده در ناحیه ۵ دادسرای عمومی و انقلاب تهران گفت: چنانچه اموال این شرکت، شناسایی و توقیف شود با برنامه ریزی درست برای توزیع اموال بین مالباختگان اقدام می‌شود. مردم می‌توانند اطلاعات خود نسبت به اموال منقول و غیر منقول این شرکت را به مراجع ذیربط اطلاع دهند. وی افزود: هم اکنون در مرحله اخذ شکایت مالباختگان و جمع آوری اسناد موجود درباره این پرونده هستیم. سخنگوی دستگاه قضا درباره ترک فعل‌های احتمالی صورت گرفته درباره این شرکت نیز گفت: باید تحقیقات لازم انجام شود تا اگر تقصیری درباره اعطای مجوز فعالیت به این شرکت صورت گرفته مشخص شود.وی گفت: باید مشخص شود که آیا نظارت‌های قانونی لازم انجام شده است یا خیر؟ تا با استفاده از نتایج تحقیقات، تصمیمات لازم را اتخاذ کنیم. ستایشی با اشاره به اینکه قوه قضاییه برای استرداد اموال مالباختگان این پرونده نهایت توجه را دارد و پشتیبان مردم است، گفت: از مردم می‌خواهیم در سرمایه گذاری‌های خود نسبت به موضوع آن و همچنین اشخاص حقیقی و حقوقی درگیر در ان شناخت کافی پیدا کنند و سرمایه و دارایی خود را در معرض سوءاستفاده قرار ندهند.

وی با اشاره به اینکه شرکتی به نام «کوروش کمپانی» در اداره کل ثبت شرکت‌ها تاکنون ثبت نشده است، گفت: تنها شرکتی به نام کوروش پردازان آی سا با مسئولیت محدود با شماره ثبت مشخص، در ۸ بهمن سال ۹۹ به ثبت رسیده است. سخنگوی دستگاه قضا در پایان گفت: مدیرعامل این شرکت، خدمت وظیفه عمومی را انجام نداده است. البته برای تاسیس شرکت‌ها و موسسات نیاز به اخذ کارت پایان خدمت نیست.

فرمانده انتظامی فارس خبرداد:

دستگیری کلاهبردار فروش خودروی قیمت کارخانه در شیراز

فرمانده انتظامی استان فارس از دستگیری فردی که در شیراز با شیوه و شگرد خاص از ۵۷ نفر مبلغ ۵۹ میلیارد و ۷۶۰ میلیون ریال کلاهبرداری کرده بود، خبر داد.سردار رهام بخش حبیبی، با اعلام این خبر گفت: در پی وصول چندین فقره پرونده و طرح شکایت شهروندان مبنی بر کلاهبرداری از آنان توسط یک نفر، رسیدگی به موضوع پرونده در دستور کار کارآگاهان اداره مبارزه با کلاهبرداری پلیس آگاهی قرار گرفت.وی ادامه داد: در تحقیقات اولیه مشخص شد که فردی با هویت معلوم با ادعای داشتن نفوذ در شرکت‌های خودروسازی و توانایی دریافت خودرو به قیمت درب کارخانه و خارج از قوانین و ضوابط، اقدام به خرید چند دستگاه خودرو با قیمت بازار کرده و به تعدادی از افراد واگذار می‌کند.فرمانده انتظامی استان فارس گفت: با انجام اقدامات اطلاعاتی و پلیسی مشخص شد متهم در یکی از شهرستان‌های استان فارس مخفی شده که در نهایت کارآگاهان پلیس آگاهی با انجام اقدامات فنی و پلیسی وی را در مخفیگاهش شناسایی و طی یک عملیات غافلگیرانه دستگیر کردند. حبیبی با بیان اینکه متهم در بازجویی‌های پلیسی به جرم ارتکابی اقرار کرد، افزود: تاکنون ۵۷ نفر از شکات علیه این متهم طرح شکایت کرده‌اند و مبلغ ۵۹ میلیارد و ۷۶۰ میلیون ریال از این شهروندان کلاهبرداری شده است.فرمانده انتظامی استان فارس به شهروندان توصیه کرد: قبل از انجام هر گونه معامله، تحقیقات لازم در خصوص صحت و سقم موضوع انجام و از مراکز معتبر و ذیصلاح استعلامات لازم را دریافت کنند.

یک فعال مدیریت شهری و روستایی:

نگاه به شهرسازی و اصول آن باید طبق نیازهای روز و با رویکرد توسعه پایدار باشد

یک فعال مدیریت شهری و روستایی در یک نشست خبری و در پاسخ به سوالی در خصوص مشکلات شهرسازی، چالش‌ها و راهکارهای برون رفت از آن در شیراز، بیان کرد: این کلانشهر که در موقعیت اقلیمی و فرهنگی مناسبی قرار دارد، همانند دیگر کلانشهرها با چالش‌های اقلیمی و زیست محیطی روبروست.دکتر اکبر مسعودی ادامه داد: جمعیت این کلانشهر به دلایل مختلف از جمله خشکسالی‌های مداوم و کاهش درآمدهای سنتی مردم شهرهای کوچکتر و همچنین مشکلات کشاورزی و دامپروری روستانشینان که منجر به مهاجرت مداوم به شهر شیراز است، در حال افزایش است.وی خاطرنشان کرد: تداوم این روند به اجبار سبب حاشیه نشینی و گسترش پهنه طولی و عرضی شهر بدون بررسی و مطالعات فنی که گسترش شهر را در بردارد، شده است و سبب شده تا روستاهای اطراف آنچنان به حریم و محدوده شهر نزدیک و انتظار خدمات رسانی از شهرداری‌های مناطق داشته باشند.مسعودی اضافه کرد: از طرفی بخش‌های اضافه شده به شهر فاقد زیرساخت‌های لازم برای ارائه خدمات لازم مانند مسکن مناسب، بستر سرمایه گذاری،کارآفرینی و کسب درآمد، فضاهای آموزشی و....،تامین آب و انرژی‌های مورد نیاز و.....است و به مرور موجب شکاف اجتماعی، نارضایتی، اختلال در زندگی مسالمت آمیز ساکنین شهر، و...شده است.وی اضافه کرد: اگرچه مسئولین در تلاش هستند که با ایجاد مراکز مختلف پژوهشی و اتاق فکرها، راهکارهایی برای برون رفت از چالش‌های موجود به دست آورند و اما اکثر کارگروه‌ها در زمان یا بعد از وقوع بحران به دلیل نبود آینده نگری و تفکر پیشرو در سیستم مدیریتی تشکیل می‌شود.یا کارگروه‌هایی تشکیل شده که به علت نبود هماهنگی و ارتباط با یکدیگر، به صورت غیر همسو و با رویکرد رقابتی به جای تعامل در مقابل یکدیگر قرار گرفته‌اند.این فعال مدیریت شهری و روستایی تاکید کرد: لازمه تشکیل این کارگروه‌ها، تعریف یک زیرساخت با رویکرد نوین مدیریت توسعه پایدار است و اینکه از کارشناسان و متخصصین با دانش و تجربه آکادمیک مدیریت توسعه پایدار در این زمینه استفاده شود به صورتی که یک نگاه سیستمی و تفکر تیمی در مسیر حصول نتیجه وجود داشته باشد و از تفکرهای جزیره‌ای، تقابل آرا و...که تنها اتلاف وقت و سرمایه را در بردارد، خودداری شود، چرا که موجب اصطکاک به جای پیشرفت و توسعه امور می‌شود.به گفته مسعودی، مدیریت توسعه پایدار از جوانب مختلف حائز اهمیت است اما به طور مختصر سه هدف اصلی اقتصادی، زیست محیطی و جامعه را در بر دارد.وی با تصریح بر این نکته که آینده نگری، تغییر رویکرد و حرکت به سمت مدیریت توسعه پایدار یک انتخاب نیست بلکه در این شرایط یک الزام است و همه در قبال آن و پاسخگویی به نسل‌های آینده مسئولیم، تمرکز زدایی خدمات شهری در موارد و کاربری‌های مختلف را لازمه توزیع عادلانه خدمات شهری دانست و عنوان کرد: این امر از ضروریت‌های حقوق شهروندی است.

این فعال مدیریت شهری و روستایی در ادامه به انتقال بعضی از مراکز و خدمات درون شهر همچون؛ صنوف آلاینده و کارخانجاتی که باعث آلایندگی و تخریب محیط زیست شهری شده‌اند اشاره کرد و گفت: این مسائل بر روی توسعه پایدار شهر اثرگذار هستند و اجرایی و عملیاتی شدن آنها یک ضرورت است.مسعودی پیشنهاد کرد: در صورتی که زمین‌های حاصل از این انتقال در اختیار شهرداری و متولیان شهرسازی قرار گیرد، کاربری‌های مورد نیاز و اساسی ذیل اصول و ضوابط شهرسازی اجرایی خواهد شد.

وی که معتقد است رفاه عمومی که امنیت خاطر و آرامش را برای همه ساکنین شهر به ارمغان بیاورد، بدون توجه به شهرسازی مدرن که برگرفته از نیازهای روز اجتماع باشد امکان پذیر نیست، گفت: قطعا استفاده از متخصصین و عملیاتی کردن برنامه‌های فنی و مطالعه شده در مسیر مدرنیته شدن سکونتگاهها و زیستگاه‌ها، امری اجتناب ناپذیر است.

این فعال مدیریت شهری و روستایی از تشکیل دفاتر و کارگروه‌های هماهنگی پژوهش‌های آینده نگر مدیریت راهبرد شهری با رویکرد توسعه پایدار به عنوان یک پیشنهاد راهبردی سخن گفت و افزود: رویکرد مدیریت توسعه پایدار باید بر اساس نیاز جامعه جهانی تدوین شود، چرا که همه کشورها در رشد و توسعه آن سهیم هستند.

مسعودی در بخش پایانی سخنان خود عنوان کرد: در مطالعات توسعه پایدار، سه نوع پروژه به عنوان پروژه شکست خورده و مردود معرفی می‌شود که شامل پروژه‌های دستوری، سرمایه‌محور و شخص محور است و همه پروژه‌ها باید ذیل نظریات کارشناسی و طی مراحل فنی و مطالعه‌ای که مغایر با اصول شهرسازی جدید و نیازهای روز جامعه نباشد، اجرایی شوند.وی؛ ایجاد و بکارگیری دفاتر و موسسات مطالعات توسعه پایدار در ادارات و همچنین حمایت و کسب آرا از فعالان بخش خصوصی در این زمینه را راه حل این موضوع بر شمرد.

قائم‌مقام شهردار شیراز مطرح کرد:

بودجه شهرداری شیراز طی سه سال گذشته ۵ برابر شده است

توسعه شیراز با پروژه‌های بزرگراهی

قائم‌مقام شهردار شیراز با اشاره به بودجه تقریبی پنج برابری شهرداری شیراز طی سه سال گذشته گفت: در حالی مدیریت فعلی شهری در ابتدای فعالیت بودجه بیش از ۶ هزار میلیارد تومانی شیراز را تحویل گرفت که اکنون با بودجه بالغ بر ۳۰ هزار میلیارد تومانی در حال توسعه شهر است.آرش فرج‌زاده در برنامه تلویزیونی «خوشا شیراز» با بیان اینکه شیراز یک شهر ۲۰ هزار هکتاری با ۱۰۰ هزار هکتار حریم و یکی از چندین کلان شهر بزرگ در کشور است، اظهار کرد: شیراز یک شهر طولی با ۴۰ کیلومتر محدوده خدماتی و عرض حدود ۱۵ کیلومتری محسوب می‌شود و پروژه‌های شهرداری در نقاط مختلف شهر پراکنش دارد.وی با بیان اینکه محدوده بافت تاریخی فرهنگی نیز حدود ۳۶۰ هکتار وسعت این کلان‌شهر را پوشش و حرمین شریفین را در خود جای داده است، به اجرای پروژه‌های متفاوت در این کلان‌شهر علی‌رغم سختی کار اشاره و عنوان کرد: شهرداری شیراز در دومین دوره سفر ریاست جمهوری به فارس، بالغ بر ۲۰ هزار میلیارد تومان پروژه را افتتاح و کلنگ زنی کرد و از ابتدای دهه فجر تا ابتدای ماه رمضان نیز در حال آغاز عملیات اجرایی، افتتاح و بهره برداری بیش از ۵۰ هزار میلیارد تومان پروژه بزرگ، متوسط و کوچک مقیاس است.قائم مقام شهرداری شیراز با توجه به این مسئله که شیراز شهری کوهستانی نیست و فقط در ضلع شمالی در محدوده خدماتی کوهستانی است، گفت: با این وجود حدود ۹ تونل در محدوده خدماتی شهر شیراز داریم که نشان دهنده توسعه مسیرها و راه‌های جدید است.

***توسعه شیراز با پروژه‌های بزرگراهی**

به گفته فرج‌زاده؛ بیش از ۴۰ کیلومتر پروژه بزرگراهی در این کلان‌شهر تعریف شده که بخشی از آن در ایام... دهه فجر افتتاح و بخش باقی مانده تا دو هفته آتی به بهره‌برداری می‌رسد.وی اضافه کرد: بزرگراه آیت‌ا... محی‌الدین حائری شیرازی در ادامه بزرگراه سپهبد شهید سلیمانی، بزرگراه سرلشگر شهید استوار و بزرگراه ۵۵ متری جنوب شهرک حافظ از جمله این پروژه‌های بزرگراهی است.قائم مقام شهردار شیراز با تصریح بر این موضوع که شهرداری پروژه‌ای در حوزه سخت افزاری تعریف کرده که با اجرایی شدن آن توسعه زیادی در بخش‌های مختلف به ارمغان می‌آورد، گفت: به عنوان مثال؛ تردد در مسیر جنوبی محور آیت‌الله محی‌الدین حائری شیرازی از صداوسیما تا جوادیه و منصورآباد کمتر از هفت دقیقه زمان می‌برد؛ در حالی که در گذشته زمان چندین برابری سپری می‌شد و این مهم نشان دهنده میزان اهمیت بالای دروازه پدافندی است.فرج‌زاده همچنین با بیان اینکه شیراز به عنوان پایتخت محیط زیستی شناخته شده، از اجرای عملیات تکمیل بوستان ۳۰۰۰هکتاری کوهسار مهدی(عج) که حدفاصل کمربندی شمالی شیراز- کمربندی اکبر آباد تا جوادیه و در ضلع جنوبی آن تا بزرگراه سپهبد شهید سلیمانی تعریف شده، سخن گفت و افزود: در راستای نگهداری و صیانت از ارتفاعات، دولت این امر را به شهرداری واگذار کرده و در شهرداری هم درصدد است این بوستان را بوستانی تفریحی همانند بوستان کوهستانی دراک طراحی و اجرا کند.

***توسعه خطوط مترو این کلان‌شهر علی‌رغم کمبود واگن**

وی به فعالیت و توسعه خطوط مترو این کلان‌شهر علی‌رغم کمبود واگن اشاره کرد و گفت: عملیات حفاری مکانیزه خط ۳ (توسعه غربی خط یک) آغاز شده و عملیات اجرایی خط ۴ هم در سفر ریاست جمهوری اجرایی شد.رئیس شورای اطلاع رسانی شهرداری شیراز تاکید کرد: اجرای در پروژه‌های متعدد شهرداری این کلان‌شهر، اشتغالزایی شایان توجهی ایجاد کرده است.فرج‌زاده در بخش دیگری از سخنانش با بیان اینکه شهرداری شیراز نهادی درآمد هزینه است، تصریح کرد: شهرداری درآمدی از دولت و منابع ملی دریافت نمی‌کند و طی همراهی با مردم در جهت توسعه و خدمت رسانی بهتر پیش می‌رود.

***بودجه پنج برابری شهرداری شیراز طی سه سال گذشته**

وی به بودجه تقریبی پنج برابری شهرداری شیراز طی سه سال گذشته اشاره و عنوان کرد: در حالی‌که مدیریت فعلی شهری در ابتدای فعالیت بودجه بیش از ۶ هزار میلیارد تومانی شیراز را تحویل گرفت اما اکنون با بودجه بالغ بر ۳۰ هزار میلیارد تومانی در حال توسعه شهر است.

قائم مقام شهردار شیراز با اشاره به برخی فعالیت‌های شهرداری بیان کرد: اگرچه احداث موزه جزو وظایف شهرداری نیست، اما عملیات اجرایی موزه سرو در محدوده باغ‌های قصردشت در چند هزار متر مربع شروع خواهد شد.فرج‌زاده با بیان اینکه در حوزه فرهنگی، شهرداری در مراسمات مذهبی و ملی فعال است، افزود: شهرداری شیراز ماه رمضان سال گذشته عهده دار افطاری ساده بود و امسال هم این برنامه را دنبال می‌کند.

قائم‌مقام شهردار شیراز گفت: اگرچه حوزه کمربندی در اختیار ادارات کل راه و شهرسازی یا سازمان راهداری‌ها قرار دارد اما با توجه به مسائل و چالش‌هایی که در کمربندی جنوبی شیراز داریم، ساماندهی نزدیک به ۲۰ کیلومتر از این محور با دستور استاندار فارس به شهرداری سپرده شد و با موافقت شورای شهر این کلانشهر تقاطع نواب صفوی در کمربندی جنوبی در راستای ایمن سازی و تسهیل تردد تعریف و اکنون در حال اجرا است.

***بهسازی چهار رودخانه در محدوده شهر**

فرج‌زاده به بهسازی چهار رودخانه در محدوده شهر از جمله تنگ سرخ، رودخانه خشک، نهر اعظم و رودخانه چنار راهدار اشاره کرد و گفت: امید است با ساماندهی سد تنگ سرخ، این سد بتواند به طراوت و شادابی شهر شیراز بیفزاید.وی همچنین با بیان اینکه در دو حوزه محرومیت زدایی و آسفالت حرکت بسیار بزرگی در شیراز از اواخر سال گذشته آغاز شد، گفت: در این باره قرارگاه محرومیت‌زدایی با همکاری مجموعه سپاه فجر فارس، شورای شهر و فرمانداری شهرستان شیراز تشکیل و بودجه خوبی پیش‌بینی ش

WWW.SHAHRMARDOMDAILY.IR
شهر مردم
فارس
روزنامه صبح شهر مردم
سه‌شنبه ۱ اسفند ۱۴۰۲ ■ ۱۰ شعبان ۱۴۴۵ ■ سال نهم ■ شماره ۱۰۱۶

استاندار فارس:

موضوع سختی کار رانندگان اتوبوس شهری را در سطح ملی دنبال می کنیم

استاندار فارس با اشاره به بحث سختی کار و پایین بودن سطح بیمه رانندگان اتوبوس درون شهری گفت: تصمیم گیری در خصوص این مسائل در اختیار استان نیست و نیازمند پیگیری در سطوح ملی است که اقدامات لازم در این زمینه را براساس پیشنهادات مدون شهرداری انجام خواهیم داد.

دکتر محمد هادی ایمانیه، دوشنبه در دیدار با تعدادی از رانندگان اتوبوس های درون شهری، شغل رانندگان را سخت و طاقت فرسا برشمرد و افزود: این قشر برای رفاه شهروندان تلاش می کنند و اما آنچه که در شان و شخصیت آنها است به طور کامل محقق نشده است.

وی، همکاری استانداری، شهرداری و شورای اسلامی شهر شیراز را در حل برخی مشکلات رانندگان اتوبوس درون شهری موثر دانست و ادامه داد: شهرداری، زمینی را معرفی کند تا در قالب تعاونی مسکن رانندگان اتوبوس درون شهری برای مسکن آنها اقدام شود.

او اظهار کرد: در بحث بیمه تکمیلی رانندگان اتوبوس نیز متولیان امر باید با بیمه‌های تکمیلی مختلف جلسه بگذارند و آن بیمه ای که بیشترین امکانات را با کمترین هزینه ارائه می‌دهد انتخاب کنند.

وی افزود: ما نیز به سهم خود در این زمینه کمک می کنیم تا مشکلات بخش سلامت و درمان این قشر کاهش یابد.

مدیرعامل شرکت آب منطقه‌ای فارس:

۷۳۰ میلیون مترمکعب آب موجود در سدهای فارس قابل استفاده است

مدیرعامل شرکت آب منطقه‌ای فارس در نشست هم اندیشی و کارگاه آموزشی مربیان میانی طرح داناب، نکاتی در راستای ترسیم سیمای آب این استان بیان و بر اهمیت توجه به شیوه‌های مختلف مدیریت مصرف آب در سطوح مختلف تاکید کرد.

سیاوش بدری با یادآوری اینکه امروز تامین آب در جهان به یک چالش جدی بدل شده است، افزود: وضعیت بارش در ایران به دلیل قرار گرفتن در اقلیم خشک و نیمه خشک پایین‌تر از میانگین جهانی است، لذا تمامی تلاش خود را بر مدیریت مصرف گذاشته‌ایم تا بتوانیم خودمان را با وضعیت موجود سازگار کنیم.

بدری گفت: استان فارس ۹ سد در حال بهره‌برداری دارد و مجموع آب موجود در این سدها، حدود ۱ میلیارد و ۲۰۰ میلیون متر مکعب بوده که ۷۳۰ میلیون مترمکعب آن قابل استفاده است.رئیس هیئت مدیره شرکت آب منطقه‌ای فارس اضافه کرد: مهمترین راهکار در بحث مدیریت مصرف آب، اقدامات و برنامه‌های فرهنگی همچنین یکی از اثرگذارترین و زیرساختی‌ترین این برنامه‌ها، طرح ارتقاء سواد آبی یا همان «داناب» است، که با محوریت آب منطقه‌ای و آموزش و پرورش دنبال می‌شود.

او خاطرنشان کرد: استان فارس با هماهنگی و همراهی خوب آموزش و پرورش و آب منطقه‌ای فارس، در اجرای طرح داناب سال تحصیلی گذشته امتیاز ۱۰۰ که بالاترین رتبه در کشور است را کسب کرده‌اند و با توجه به تداوم این همکاری و تلاش، امیدوار هستیم شاهد رشد و گسترش اثربخشی آن در سال تحصیلی جاری نیز باشیم.

مدیرعامل آب منطقه‌ای فارس همچنین با یادآوری اینکه از امسال در این استان، علاوه بر مقاطع متوسطه اول و دوم، مقطع دوم ابتدایی نیز به طرح داناب اضافه شده است، گفت: هدف از این اقدام، بسط طرح داناب و ارتقاء سوادآبی و گسترش فرهنگسازی پیرامون مصرف بهینه آب بوده است.

در ادامه این جلسه، فرشید قاسمی، مدیرکل آموزش و پرورش فارس نیز طی سخنانی، به اهمیت فرهنگسازی در زمینه مصرف بهینه آب پرداخت و گفت: اهمیت آب و چگونگی مصرف آن را می‌توان در اذهان جامعه نهادینه کرد.

قاسمی، با اشاره به اینکه هر واژه و رفتاری که به بخش ناخودآگاه ذهن انسان راه یابد، ماندگار شده و منجر به تغییر شیوه و نگاه فرد خواهد شد، بر لزوم ثبت واژه آب به عنوان یکی از عناصر اصلی حیات، در بخش ناخودآگاه ذهن با بهره‌گیری از توان معلمان تاکید کرد.

مدیرکل آموزش و پرورش فارس از فرهنگیان حاضر در این نشست خواست که علاوه بر دانش‌آموزان، مباحث مرتبط با طرح داناب را در مناسبت‌ها و برنامه‌های مختلف برای والدین آن‌ها و دیگر گروه‌های جامعه، توضیح داده و تشریح کنند و در مسیر آگاه‌سازی و حساس سازی شهروندان نسبت به آب، کوشا باشند.در ادامه نشست، کارگاه آموزشی پروژه داناب و گسترش سواد آبی توسط کارشناس شرکت مشاور برگزار و وضعیت منابع آب کشور و استان فارس و چگونگی آگاه سازی و فرهنگ سازی در مصرف بهینه آب به منظور انتقال به دانش آموزان ارایه شد.

سیاوش بهروز مدیر مطالعات پایه منابع آب شرکت آب منطقه ای، باروری ابرها و روش‌های مختلف انجام آن و نیز ضریب تاثیر باور کردن ابر در افزایش بارش و زمان و مکان آن توضیحات مبسوطی ارائه داد.

جلسه پرسش و پاسخ برنامه انتهایی نشست هم‌اندیشی و کارگاه آموزشی طرح داناب بود و در خلال آن به سئوالات دبیران حاضر پاسخ داده شد.

لازم به ذکراست پروژه طرح ارتقاء سواد آبی (داناب) از سنوات گذشته با مشارکت اداره کل آموزش و پرورش توسط شرکت‌های آب منطقه‌ای به منظور فرهنگ سازی مصرف بهینه آب برگزار شده است و نیز به صورت مستمر ادامه دارد.

مدیر ستاد هماهنگی کانون های مساجد فارس:

اجرای طرح باشگاه بچه های مسجد (یاوران مسجد) در استان فارس

مدیر ستاد هماهنگی کانون های مساجد فارس از اجرای طرح باشگاه بچه های مسجد (یاوران مسجد) در استان فارس خبر داد و گفت: این طرح با رویکرد جذب نوجوانان و جوانان به کانون های مساجد اجرا می شود.حجت الاسلام حسین امیدی، ضمن بیان این خبر، گفت: با توجه به ماموریت ستاد هماهنگی کانون های مساجد کشور مبنی بر تاسیس کانون فرهنگی هنری در سطح مساجد کشور مطابق برنامه ششم توسعه و همچنین رویکرد نهضت بازگشت به مساجد در وزارت فرهنگ و ارشاد اسلامی، طرح باشگاه بچه های مسجد (یاوران مسجد) از هفتم بهمن ماه آغاز شده و در استان فارس در حال اجراست. مدیر ستاد هماهنگی کانون های مساجد فارس افزود: طرح باشگاه بچه های مسجد از روز شنبه ۷ بهمن کلید خورده و تا جمعه ۱۱ اسفند در سه سطح ستاد های استانی، کانونی و اعضای کانون ها ادامه داردوی ضمن بیان اهداف برگزاری این طرح، خاطرنشان کرد: این طرح با رویکرد جذب نوجوانان و جوانان به کانون های مساجد اجرا می شود و اهدافی نظیر: افزایش تعداد اعضای کانون های مساجد، افزایش تعداد کانون ها در سطح کشور، زمینه سازی برای پیوند شبکه کانون های مساجد با نهاد خانواده، مدارس و مراکز آموزشی، اجتماعی و فرهنگی و همچنین فراهم کردن بستری برای ارائه خدمت به بچه های مسجد را نیز دنبال می کند.حجت الاسلام امیدی خاطرنشان کرد: مهمترین هدف در این طرح حمایت از بچه های مسجد به واسطه ثبت اعضاء و تکمیل کادر و ارکان کانون های فرهنگی هنری مساجد در سامانه بچه های مسجد است. مدیر ستاد هماهنگی کانون های مساجد فارس تاکید کرد: مدیران کانون های مساجد استان می توانند از طریق سامانه به نشانی https://bachehayemasjed.ir/signin به ثبت نام اعضای جدید، تکمیل مشخصات فردی اعضا و افزایش اعضا در قرعه کشی شرکت کنند.وی گفت: قرعه کشی در سطوح کانونی و اعضا به صورت هفتگی انجام می شود و نتایج قرعه کشی شنبه هر هفته از طریق سایت بچه های مسجد اطلاع رسانی و به برگزیدگان جوایزی اهدا می شود.

مدیر کل امداد فارس خبرداد:

برگزاری جشن نیکوکاری از ۱ بهمن تا ۲۲ اسفند در فارس

مدیر کل امدادامام خمینی(ره) استان فارس از برگزاری جشن نیکوکاری امسال در ۶۰۰ پایگاه ثابت و سیار شامل ادارات کمیته امداد و مراکز نیکوکاری ، ۸۰۰۰ مدرسه استان فارس و از طریق درگاه های اینترنتی خبرداد.

مرتضی موصلی، ضمن قدردانی و تشکر از حضور موثر مردم نیکوکار استان در مناسبت های مختلف، گفت: هر ساله مردم نیکوکار استان با مشارکت در این آیین حسنه از فرزندان ایتام و نیازمندان دستگیری کرده و کمک های خود را اهدا می کنند.

او ادامه داد: امسال نیز همچون سالهای گذشته جشن نیکوکاری همزمان با سراسر کشور از ابتدای بهمن ماه آغاز شده و تا ۲۲ اسفند ماه ادامه خواهد داشت که در ۶۰۰ پایگاه ثابت و سیار امداد، مراکز نیکوکاری، درگاه های اینترنتی و ۸۰۰۰ مدرسه استان برگزار می شود.

موصلی ادامه داد: با همکاری اداره کل آموزش و پرورش استان تعداد ۴۰۰ هزار پاکت با کد QR ، کد دستوری USSD و شماره کارت مجازی اختصاصی هر شهرستان تهیه و در مدارس توزیع شده است.کمک های جمع آوری شده در هر مدرسه بین دانش آموزان نیازمند همان مدرسه توزیع می شود.

مدیر کل کمیته امداد فارس در پایان یادآور شد: مردم نیک اندیش استان علاوه بر پایگاه های امدادی، معابر و مراکز نیکوکاری می توانند از چندین درگاه به صورت غیر حضوری کمک های خود را به نیازمندان اهدا کنند.کد دستوری USSD کمیته امداد فارس که با شماره گیری #۰۷۱*۸۸۷۷* از طریق تلفن همراه قابل پرداخت است؛ شماره کارت ۶۰۳۷۹۹۱۸۹۹۷۰۹۳۷۶ و شماره حساب ۰۱۰۱۲۷۳۰۷۳۰۰۰ که به دریافت کمک خیران جهت جشن نیکوکاری اختصاص دارد. همچنین نیک اندیشان می توانند جهت همراهی و کمک عدد یک را به سامانه پیامکی ۳۰۰۰۳۳۳۳۷۱ ارسال کنند.

مدیر روابط عمومی شرکت توزیع نیروی برق استان فارس خبر داد:

پایش صلاحیت حرفه‌ای ۳۲۸ سیمبان فارس

مدیر روابط عمومی شرکت توزیع نیروی برق استان فارس گفت: صلاحیت حرفه‌ای ۳۲۸ نفر از سیمبانان و نیروهای پیمانکاری شرکت توزیع نیروی برق فارس درتاریخ هفتم تا نهم اسفند ماه سال جاری در شهر فسا با حضور ارزیابان استانی و کشوری مورد ارزیابی و پایش قرار می‌گیرد.

دکترمحمدرسول تحفه تصریح کرد: به منظور اجرای ابلاغیه وزارت نیرو و موضوع اجرای نظام‌نامه ارزیابی صلاحیت حرفه‌ای نیروهای پیمانکاری این پروژه در سطح شرکت توزیع نیروی برق استان در چهار منطقه برنامه‌ریزی شده که در بخش اول جهت شهرستان‌های جنوبی با محوریت شهرستان لار با موفقیت انجام و فاز دوم رویداد ارزیابی صلاحیت حرفه ای نیروهای پیمانکاری شهرستان های شرق استان فارس نیز ویژه شهرستان های استهبان، بختگان، جهرم، خفر، داراب، زرین دشت، فسا و نی ریز به میزبانی شهرستان فسا برگزار خواهد گردید.

وی اظهار داشت: این ارزیابی ها در شغل‌های تخصصی شامل فن ورز احداث و بهینه سازی شبکه و پست به تعداد۹۳ نفر، فن ورز تست لوازم اندازه گیری به تعداد۳۵نفر، فن ورز تعمیرات(شبکه و پست) جهت ۱۶ نفر، فن ورز خط گرم به تعداد ۲۵ نفر، فن ورز عملیات و اتفاقات شبکه به تعداد ۱۱۳ نفر، مامور نصب و اصلاح لوازم اندازه گیری به تعداد۱۹ و مامور وصول مطالبات (قطع و وصل) به تعداد۲۷ نفر و در مجموع ۳۲۸ نفر انجام می گردد.

این مقام مسئول، بر ضرورت افزایش آگاهی و توانمندسازی سیمبانان برای جلوگیری از بروز حوادث تاکید کرد و ابراز داشت: درطی روزهای برگزاری این رویداد ارزشمند، مباحث مهم ایمنی نیروهای پیمانکاران، ارزیابی صلاحیت حرفه‌ای دانشی، فنی و مهارتی، روان‌شناختی، فیزیکی و سلامت کارگران و سیمبانان مورد ارزیابی و پایش قرار می گیرد که این امر می تواند تا حد زیادی در کاهش خطاها و ارتقای مهارت‌های فنی و شغلی این دسته از کارکنان پرتلاش نقش مهمی داشته باشد.

فرماندار شیراز:

بزرگان ایل نامزدهای اصلح را به مردم معرفی کنند

فرماندار شهرستان شیراز گفت: معتمدین عشایر باید به موضوع انتخابات ورود و کاندیداهای اصلح را به جامعه معرفی کنند که ممکن است این افراد الزاماً از جامعه عشایری هم نباشند.

لطف ا... شیبانی در جمع کثیری از بزرگان و معتمدین طوایف و ایلات عشایری این شهرستان با تاکید بر اینکه از نظر او عشایر نه جزیی از کل ایران بلکه «عشایر کلی از کل ایران هستند» افزود: ورود عشایر به موضوع انتخابات ارتباط مستقیم با سرنوشت انتخابات،چه به صورت کلان و چه به صورت منطقه‌ای دارد.

این مقام مسئول افزود: معتمدین عشایر به عنوان مرجع در بین جوامع عشایری محل سوال،استطلاع و استعلام هستند؛ لذا باید به موضوع انتخابات ، ورود و گزینه های صالح و امین را شناسایی، و به جامعه عشایری و به کل مردم شهرستان شیراز یا استان فارس و کشور معرفی کنند.

فرماندار شیراز با اذعان به اینکه سرنوشت جامعه عشایری مجزا و مستقل از سرنوشت ایران اسلامی نیست، اظهار کرد: سرنوشت ایران به مثابه سرنوشت عشایر است و حضور عشایر مطمئناً تعیین کننده خواهد بود.

رئیس ستاد انتخابات شهرستان شیراز با بیان اینکه روستا و منطقه ای نیست که خالی از حضور عشایر غیور باشد، ابراز کرد: به حکم آیه قرآن افرادی را که قصد به کارگیری آنان داریم باید دارای دو خصیصه «قوی و امین» باشند.

او با اشاره به اینکه امروز شاهد جنگ تمام عیار دولت های کفر و نفاق با امت مسلمان فلسطین هستیم، افزود: مطمئناً نتیجه انتخابات تأثیر مستقیم بر ملت مظلوم فلسطین دارد.

شیبانی با تحسین معتمدین عشایری که حضور و مشارکت در انتخابات پیش رو را مشروط و منوط به تحقق درخواست های حوزه عشایر نمی دانند، گفت: بحث انتخابات موضوع کل نظام اسلامی است و حضور در انتخابات اصلا مرتبط با دیگر مسائل نیست هر چند ممکن است بر عملکرد امثال بنده،ایراداتی هم وارد باشد.

به گفته وی؛ موضوع این انتخابات شاید متفاوت با تمامی انتخابات‌های گذشته‌ای که نظام جمهوری اسلامی برگزار کرده، باشد؛ چرا که رهبر معظم انقلاب اسلامی مدظله العالی از یک سال و نیم قبل و بیشتر بر حضور در این انتخابات و مشارکت حداکثری مردم تاکید داشتند.

در جلسه این هفته کمیسیون حمل و نقل و عمران شورای شهر شیراز به میزبانی منطقه ۹ شهرداری شیراز مطرح شد؛

گام های بلند منطقه ۹ شهرداری شیراز در مسیر رشد و توسعه

جلال الدین عرفانی– شهر مردم ا رئیس کمیسیون عمران، حمل و نقل و ترافیک شورای اسلامی شهر شیراز، در حاشیه جلسه هفتگی این کمیسیون که این بار به میزبانی منطقه ۹ برگزار شد، در جمع خبرنگاران، گفت: ارتقای کیفیت زندگی شهروندان و بهبود سلامت جامعه، از اهداف اصلی مدیریت شهری است که نسبت به انجام آن، اهتمام داریم.

رضا محمدیان، با تبریک فرا رسیدن اعیاد شعبانیه، اهالی ولایتمدار فارس را به حضور پرشور در انتخابات خبرگان رهبری و مجلس شورای اسلامی، دعوت کرد و افزود: سال آینده، فصل شکوفایی پروژه های شهرداری منطقه ۹ است.وی، با تشریح برخی از پروژه های عمرانی شهرداری منطقه ۹ شیراز، گفت: چندین مسیر در شهرک های جنوب کمربندی شیراز، احداث می شود که در بهبود وضعیت ترافیک و ایمن سازی این محورها، نقش ارزنده ای ایفا می کند.محمدیان، در ادامه از اقدامات زیست محیطی شهرداری منطقه ۹ شیراز، به نیکی یاد کرد و افزود: ساماندهی رودخانه چنار راهدار به همراه احداث پارک ۲۰۰ هکتاری چنارراهدار، تحول مثبتی در این منطقه، به ویژه در ارتقای کیفیت زندگی شهروندان و بهبود وضعیت سلامت و رضایتمندی شهروندان در بافت مسکونی، ایجاد خواهد کرد.محمدیان، تصریح کرد: در راستای گسترش فضای سبز، تاکید کمیسیون عمران، حمل و نقل و ترافیک شورای اسلامی شهر شیراز، بر استفاده از درختان میوه مناسب با اقلیم است تا شهروندان، ضمن برخورداری از هوای پاک، از برکات آن نیز بهره مند شوند.

رئیس کمیسیون عمران، حمل و نقل و ترافیک شورای اسلامی شهر شیراز، با اعلام این خبر که تعدادی از پروژه های در دست اجرای شهرداری منطقه ۹ شیراز، تا اردیبشهت ماه سال آینده، به بهره برداری می رسند، اظهار داشت: توزیع متوازن امکانات و برقراری عدالت شهری، از اهداف اصلی شورای اسلامی شهر شیراز است که در مناطق، پیاده سازی می شود.عضو پارلمان شهری شیراز، افزود: در بهار سال ۱۴۰۳، شاهد آغاز عملیات اجرایی پروژه های جدیدی خواهیم بود که به واسطه آنها، شاهد تحول قابل ملاحظه ای در سطح منطقه ۹ شهرداری شیراز، خواهیم بود.

***دو سال آینده سال های تحول در حوزه توسعه پارک ها و فضای سبز شهری منطقه ۹ شهرداری شیراز**

شهردار منطقه ۹ شیراز نیز در حاشیه این بازدید، در جمع خبرنگاران، با اشاره به برخی اهداف و برنامه های این منطقه، گفت: یکی دیگر از برنامه های ما، ساماندهی رودخانه خشک است که در این راستا، امسال ساخت یک شیب شکن را داشتیم و از سوی دیگر، برای درست کردن قوس های این رودخانه، امسال ۲ قرارداد ۱۵ میلیارد تومانی، برای سامان دادن به دو قوس رودخانه، بسته شد. رستم زاده، از احداث چند پارک در منطقه خبر داد و گفت: تا سال ۱۴۰۴، حدود ۱۶ پارک که برخی از آنها، نقش فرامنطقه ای دارد، در این منطقه اجرا می شود و سال آینده، شاهد نهضت توسعه فضاهای سبز و بوستان های تخصصی خواهیم بود. وی، با اشاره به اجرای دو دیواره رودخانه چنارراهدار، به مبلغ ۱۰ میلیارد تومان در پشت کارخانه نشاسته سازی، گفت: هدف از اجرای این پارک ها، افزایش سرانه فضای سبز است و هدف ما، اجرای فضاهایی فراشهری و تبدیل منطقه به یک مقصد سفر، برای محله ها و شهروندان مناطق اطراف است. شهردار منطقه ۹ شیراز، گفت: در خصوص جذب سرمایه گذاری در تفرجگاه چنارراهدار، سه پروژه تعریف شده که در حال طی مراحل کارشناسی است و در ورودی جنوب شهر نیز چند بسته تعریف شده و کنار آن، زیپ لاین و شهربازی هم در این تفرجگاه، دیده شده است، همچنین چندین بسته سرمایه گذاری، از جمله چندین جایگاه پمپ بنزین تک نازل و تعدادی کانکس تغذیه فروشی در پارک ها نیز در لیست سرمایه گذاری ما، قرار دارد. وی، با اشاره به توجه منطقه به ارتقا سلامت جسمی و روحی شهروندان منطقه، با اجرای پروژه های این حوزه، گفت: امسال و سال آینده، اجرای تعداد زیادی از پروژه ها در دستور کار ما قرار گرفته که از آن جمله، می توان به احداث فاز یک بلوار شهدای ورزشکار، به متراژ ۶۸۰ متر و برآورد ریالی ۶۵۰ میلیارد ریال، با ۵ درصد پیشرفت، احداث ۳۵ متری بلوار کارشناسان و لوله گذاری خیابان شهید رضایی، با برآورد ریالی بیش از ۶۲ میلیارد ریال و ۳۵ درصد پیشرفت، زیرسازی و آسفالت سطح منطقه در ۳ ماه اخیر، با اعتبار بیش از ۷۱ میلیارد ریال، لوله گذاری طلاییه تا رودخانه چنارراهدار، با اعتبار بیش از ۱۰ میلیارد ریال،

● رئیس کمیسیون حمل و نقل و عمران شورای شهر شیراز: ارتقای کیفیت زندگی شهروندان و بهبود سلامت جامعه از اهداف اصلی مدیریت شهری است

● شهردار منطقه ۹ خبر داد: انقلاب در توسعه فضاهای سبز منطقه با اجرای ۱۶ پارک و بوستان تخصصی و فرامنطقه ای در دو سال آینده

● ناظر شورای شهر شیراز در منطقه ۹: آینده روشن و درخشانی را برای منطقه تصور می کنیم

تکمیل لوله گذاری آبهای سطحی کمربندی تا ۴۵ متری شرق مهدی آباد، با اعتبار بیش از ۱۰ میلیارد ریال و ۴۰ درصد پیشرفت، عملیات لوله گذاری دفع آب های سطحی پل یغمور تا هویزه، با اعتبار ۱۹۴ میلیارد ریال با ۹۵ درصد پیشرفت و لوله گذاری بلوار گل محمدی فاز ۱، با ۸۰میلیارد ریال اعتبار و صد درصد پیشرفت، اشاره کرد. رستم زاده، از لوله گذاری بلوار گل محمدی فاز ۲، مناسب سازی پیاده رو بلوار مدافعان حرم، مناسب سازی پیاده رو خیابان شهدای احمد آباد، مناسب سازی پیاده رو بلوار سجادیه و مناسب سازی و پیاده روسازی بلوار یاوران غربی، به عنوان برخی دیگر از پروژه های در دست اجرای منطقه، یاد کرد و گفت: همچنین در حال حاضر، ساخت چندین بوستان نیز در دستور کار ما قرار گرفت، از جمله بوستان گیتی فروز، با اعتبار بالغ بر ۱۶ میلیارد ریال در ۲ هزار متر مربع وسعت و پیشرفت صد درصد، بوستان پامچال، با بیش از ۷ میلیارد ریال اعتبار و ۱۰۰ درصد پیشرفت و بوستان احمد آباد با بیش از ۲۲ میلیارد ریال اعتبار و ۱۰۰ درصد پیشرفت. وی، با اشاره به تقسیم اطراف رودخانه چنارراهدار، به ۵ پهنه و تعریف پروژه های متعدد در این پهنه ها، گفت: طول این رودخانه، ۱۴ هزار و ۷۰۰ متر، عرض آن ۴۰ متر و مساحت اطراف آن، ۲۴۰ هکتار است که ۵ پهنه در آن دیده شده و پروژهایی از حاشیه فضای سبز(پارک و باغ های موضوعی) و ساماندهی رودخانه(اصلاح قوس، شیب شکن، دیوارگذاری، لایروبی) برای آن، تعریف شده است. رستم زاده، از فاز ۲ باغ خانواده سجادیه، بوستان مادر و کودک بلوار طلاییه روبروی احمد آباد، بوستان علوم و فنون ضلع جنوبی بلوار طلاییه روبروی خیابان توحیدی راد، با برآورد ریالی ۳۸ میلیارد تومان و احداث بوستان ساحلی طلاییه در ضلع جنوبی بلوار طلاییه روبروی خیابان شهید پور بهمن، با برآورد ریالی ۸۸ میلیارد تومان، در زمینی به مساحت بیش از ۳ هکتار، شامل فضای گردشگری، پل طبیعت، کتابخانه، فضای جمعی، مسیر پیاده رو، مسیر دوچرخه سواری، کافی شاپ، بسته سرمایه گذاری و منظرگاه رودخانه چنارراهدار، به عنوان برخی دیگر از پروژه های منطقه، یاد کرد و گفت: از جمله دیگر پروژه های سطح منطقه، می توان به بوستان فناوری و آموزش، در بلوار پرتو غربی، با اعتبار ۳۰۰ میلیارد ریال، لایروبی بستر و اصلاح قوس بخشی از رودخانه چنارراهدار، با اعتبار ۵۷ میلیارد ریال، بوستان کودک سامان، با اعتبار ۲۲۶ میلیارد ریال، مجموعه ورزشی امام حسین(ع)، با اعتبار ۳۰۰ میلیارد ریال، بوستان رضوان، با اعتبار ۲۳۰ میلیارد ریال و بوستان سبحان، با اعتبار ۱۸۰ میلیارد ریال، اشاره کرد که البته در همه این پروژه ها، تمامی نیازهای شهروندان منطقه دیده شده است. لوله گذاری دفع آب های سطحی خرمشهر، احداث ساختمان مدیریت بحران، تکمیل تفرجگاه ۱۴ هکتاری چنارراهدار، با ۲۰۰ میلیارد ریال اعتبار، طرح هندسی ترافیکی خیابان گیتی فروز، اجرای طرح هندسی ترافیکی در سطح منطقه، مناسب سازی ایستگاه اتوبوس در سطح منطقه، آرام سازی ترافیکی بلوار روزبهان، مناسب سازی و آرام سازی تقاطع فرزانگان، سه راه مقداد و توسعه و تجهیز تسهیلات ترافیکی (شامل خرید تابلو ترافیکی)، از دیگران مواردی بود که رستم زاده، از آنها به عنوان برخی پروژه های در حال اجرا و در دست اجرای منطقه، یاد کرد.

***آینده روشن و درخشانی را برای منطقه تصور می کنیم**

ناظر شورای شهر در منطقه ۹ شهرداری شیراز هم به خبرنگار ما، گفت: منطقه ۹، یکی از مناطق در حال توسعه شهر است که آینده روشن و درخشانی را برای آن، تصور می کنم، در این بین، با توجه به فعالیت های شهردار و توجه به نیازسنجی از مردم منطقه، در برنامه ریزی ها به نظر می رسد توسعه این منطقه، سرعت بیشتری داشته باشد.سیده مریم حسینی، اظهار داشت: معتقدیم متولی منطقه، اگر نیاز سنجی کند و نیازهای مردم را مد نظر داشته باشد، همه مسایل از جمله مهمترین آنها، یعنی مسائل فرهنگی، ورزشی، تفریحگاهها و سرانه سبز را که نیاز اصلی منطقه است، در نظر می گیرد که این موارد، به خوبی در پارک های در حال احداث منطقه، دیده شده است.وی، تصریح کرد: در همین راستا، هم اکنون سه ورزشگاه در منطقه، در حال اجراست که با اجرای آن، بخشی از محرومیت منطقه، حل می شود و در کنار آن، پیاده راههایی در حال اجراست که حتی به نیاز توانخواهان نیز توجه شده است. حسینی، گفت: یکی از ظرفیت های این منطقه، رودخانه چنارراهدار است که باید هر سال برای ساماندهی و لایروبی آن، هزینه شود این در حالی است که این رودخانه، دیواره سازی مناسبی هم ندارد و نیازمند دیوارگذاری است.سخنگوی شورای شهر شیراز، افزود: دراطراف این رودخانه، شاهد فضاهای مرده ای هستیم که به منظور ساماندهی اطراف آن، چندین پارک موضوعی و موضعی دیده شده و البته برخی از زمین های اطراف آن هم ملک شخصی است که باید تملک شود اما در برخی نقاط که آزاد است، پارک های تخصصی، از جمله پارک مادر و کودک، فناوری، علوم و فنون، تعریف شده و در حال اجراست که برخی از این پارکها، حتی نقشی فرا منطقه ای دارد و اجرای همین پروژه ها، موجب رشد دو چندان این منطقه خواهد شد.

***پروژه های فاخری در سطح شهرداری منطقه ۹ در حال اجرا است**

عضو کمیسیون عمران، حمل و نقل و ترافیک شورای اسلامی شهر شیراز هم با تاکید بر اینکه پروژه های فاخری در سطح شهرداری منطقه ۹، در حال اجرا است، با اشاره به برگزاری دومین دوره جلسه کمیسیون عمران، حمل و نقل و ترافیک شورای اسلامی شهر، در شهرداری منطقه ۹، گفت: در اولین دوره جلسه کمیسیون که در مهرماه سال جاری بود، تمام پروژه ها، مورد بررسی قرار گرفت و موانع و مشکلات پیش روی آنان نیز رفع گردید و برنامه زمانبندی برای بهره برداری از آنان، مشخص شد و امروز به منظور رصد و پیگیری مجدد آن پروژه ها، جلسه دوم را برگزار نمودیم.محمود صفایی، تصریح کرد: درصد پیشرفت فیزیکی پروژه ها، خوب و قابل قبول بود و مشکل خاصی در اجرا وجود نداشت.وی، با اشاره به تصویب بودجه شهرداری در سال آینده، اظهار داشت: امیدواریم که شهرداران مناطق، از هم اکنون برنامه ریزی دقیق و منظمی برای پروژه ها، در سال پیش رو، داشته باشند تا شاهد اجرای آنان، از همان ابتدای سال باشیم.صفایی، گفت: با روندی که امسال داشتیم، پیش بینی می شود که سال آینده، سال خوبی برای پروژه های عمرانی باشد.وی، با اشاره به وجود رودخانه چنارراهدار در این منطقه، افزود: به همین منظور، پروژه های عمرانی گردشگری خوبی در این منطقه، تعریف شده است که در این راستا، تعداد زیادی پارک حاشیه ای، به همراه دیگر پروژه ها، اجرا خواهد شد.صفایی، اضافه کرد: پروژه گردشگری ارزشمند و خوبی، در حاشیه رودخانه چنار راهدار در منطقه سلطان آباد، اجرا خواهد شد که موجب تغییرات اساسی در این منطقه می گردد.وی، افزود: همچنین مشکلات پروژه بزرگ چنارراهدار، در ابتدای ورودی شیراز از سمت بلوار امیر کبیر، رفع گردیده است و با بازطراحی دوباره، مسیر و بستر سرمایه گذاری فراهم شده است تا پروژه، سریع تر تکمیل گردد.

***تلاش برای جلب رضایتمندی شهروندان به واسطه پروژه های کارشناسی**

رئیس کمیسیون اقتصاد و سرمایه‌گذاری شورای اسلامی شهر شیراز نیز از تلاش برای جلب رضایتمندی شهروندان به واسطه پروژه های کارشناسی خبر داد.علیرضا اسکندری، با تبریک اعیاد شعبانیه، اظهار داشت: شورای اسلامی شهر شیراز، نگاه ویژه ای به مناطق کم برخوردار دارد و بر این اساس، پروژه های مختلفی در حوزه های عمرانی و زیرساختی در سطح منطقه ۹، در دستور کار قرار داده است.وی، با اشاره به ویژگی های منطقه ۹ شهرداری شیراز، از نظر موقعیت جغرافیایی، گفت: در سال ۱۴۰۳، پروژه های متنوعی در سطح شهرداری منطقه ۹ شیراز، به بهره برداری می رسند و امیدواریم به واسطه آنها، شاهد ارتقا کیفیت زندگی شهروندان باشیم.

اسکندری، از منطقه ۹ شهردرای شیراز، به عنوان یکی از مهم ترین و پهناورترین محورهای کلانشهر شیراز، یاد کرد و افزود: طرح های عمرانی و زیرساختی در حوزه های متنوعی، تعریف شده اند و بسیاری از نیازهای شهر و شهروندان را برطرف می سازند.رئیس کمیسیون اقتصاد و سرمایه‌گذاری شورای اسلامی شهر، در بخش دیگری از سخنانش، از تلاش های شورای اسلامی شهر، برای بهبود فرآیند زیست پذیری شیراز، خبر داد و افزود: به همت شهردار منطقه ۹، در بودجه سال جاری و آینده، نگاه ویژه ای به توسعه فضای سبز شده است که ارمغان آن، در حوزه های زیست محیطی و شادابی و نشاط شهروندان مشهود است.اسکندری، همچنین از احداث پارک های محله ای، در مقیاس های کوچک و متوسط، خبر داد و افزود: در منطقه ۹ شهرداری شیراز، نگاه ویژه ای به پیاده روسازی به عنوان یکی از نیازهای اصلی منطقه شده است.وی، با اشاره به تصویب بودجه شهرداری در شورای اسلامی شهر شیراز، گفت: جلب رضایت شهروندان، به واسطه پروژه های کارشناسی، از اولویت های اصلی شورای ششم است.

*** آغاز دور دوم دیدارهای کمیسیون عمران و حمل و نقل شورا از منا طق**

عضو شورای شهر شیراز و نایب رئیس کمیسیون عمران و حمل و نقل شورا، با بیان اینکه دور دوم دیدارهای کمیسیون عمران و حمل و نقل شورا از مناطق، با هدف بررسی آخرین وضعیت پروژه ها، آغاز شده است، گفت: آنچه در بودجه و ذیل بودجه ۱۴۰۲ و برنامه آینده منطقه، بر اساس بودجه ۱۴۰۳، تعیین شده است، در این جلسه کمیسیون، مورد بررسی قرار گرفت.مصطفی کیانی رحیمی، با بیان اینکه بودجه شهرداری شیراز در سال آینده، به شکل مناسبی تدوین شده است تا بتواند راهگشا باشد، اظهار داشت: طرح های بسیاری در سطح منطقه، از جمله برای بهسازی، رو سازی، ساماندهی و کیفیت افزایی مستحدثات گردشگری رودخانه چنار راهدار در این جلسه، بررسی شد.تحقق و مرور بودجه های عمرانی منطقه ۹، درصد پیشرفت پروژه ها از نظر اجرایی و بودجه و بررسی وضعیت پروژه ها، بر اساس متمم بودجه، از موارد دیگری بود که کیانی، به آن اشاره کرد. عضو شورای اسلامی شهر شیراز، تصریح کرد: پروژه های سطح منطقه، از نظر پیشرفت، در وضعیت مناسبی به سر می برند. کیانی، ادامه داد: تمرکز بودجه ۱۴۰۳ منطقه، بر اخذ پیمانکاران برای آغاز عملیات اجرایی و عقد قرارداد بود، بطوری که در مدت یک ماه باقی مانده، نسبت به اخذ پیمانکار اقدام گردد و عملیات اجرایی پروژه ها در اردیبهشت، عملیاتی گردد. وی، اظهار امیدواری کرد با نحوه بودجه ریزی و تصمیمات کمیسیون، سالی درخشنده تر و متمرکزتر در حوزه عمرانی، در پیش رو باشد، این عضو شورای شهر شیراز، با اشاره به اینکه ماهیت پروژه های سطح منطقه، گردشگری و خدماتی عمومی است، خاطر نشان کرد: این روند معرفی و اجرای پروژه ها، باعث کیفیت افزایی و افزایش رضایتمندی عمومی شهروندان خواهد شد.

گفتنی است در پایان این جلسه، اعضای کمیسیون و برخی مدیران شهرداری شیراز حاضر در جلسه، از برخی پروژه های در دست اجرا این منطقه، بازدید کردند.

WWW.SHAHRMARDOMDAILY.IR
شهر مردم
روزنامه صبح شهر مردم
اقتصادی ۴
سه شنبه ۱ اسفند ۱۴۰۲ ■ ۱۰ شعبان ۱۴۴۵ ■ سال نهم ■ شماره ۱۰۱۶

تسهیل بهره‌مندی وراث از موجودی حساب سپرده بانکی متوفیان

فارس| متوفیانی که تاریخ فوت آن‌ها از ۱/۱/۱۳۹۵ به بعد است، با درخواست هر یک از وراث، موجودی سپرده، پس از احتساب سود و مالیات، پرداخت می‌شودمؤسسات اعتباری مکلف شدند از تاریخ ۱۴۰۳/۰۱/۰۱ با هدف تسهیل بهره‌مندی وراث از موجودی حساب سپرده بانکی متوفیان خویش، در مورد متوفیانی که تاریخ فوت آن‌ها از ۱ فروردین ۱۳۹۵ و بعد از آن است، در صورت درخواست هر یک از وراث قانونی، پس از کسر مالیات متعلق، مابقی موجودی سپرده و حسب مورد سود مترتب بر آن را به وراث پرداخت کنندطبق اعلام رسانه بانک مرکزی، بانک مرکزی در بخشنامه شماره ۰۲.۲۹۰۵۳۷ مورخ ۲۹ بهمن ماه سال جاری موارد زیر را ابلاغ کرد:«احتراماً، بدین‌وسیله تصویر نامه شماره ۲/۲۰۱۳۱۹ مورخ ۱۴۰۲/۱۰/۱۸ وزیر محترم امور اقتصادی و دارایی در رابطه با نحوه اجرای تبصره (۱) ماده (۳۴) «قانون مالیات‌های مستقیم» برای استحضار و صدور دستور اقدام مقتضی ایفاد می‌شود. بر این اساس، مؤسسات اعتباری مکلف شده‌اند از تاریخ ۱۴۰۳/۰۱/۰۱ با هدف تسهیل بهره‌مندی وراث از موجودی حساب سپرده بانکی متوفیان خویش، در مورد متوفیانی که تاریخ فوت آن‌ها از ۱ فروردین ۱۳۹۵ و بعد از آن است، در صورت درخواست هر یک از وراث قانونی، پس از کسر مالیات متعلق، مابقی موجودی سپرده و حسب مورد سود مترتب بر آن را به وراث پرداخت کنند».«همچنین مؤسسات اعتباری مکلف شده‌اند که مالیات کسر شده را حداکثر تا پایان ماه بعد آن به حساب‌های سازمان امور مالیاتی کشور پرداخت کنند؛ خواهشمند است دستور فرمایند مراتب با لحاظ مفاد بخشنامه شماره ۹۶/۱۴۹۱۵۳ مورخ ۱۳۹۶/۵/۱۶ به تمامی واحدهای ذیربط آن بانک/مؤسسه اعتباری غیربانکی ابلاغ شده و بر حسن اجرای آن نظارت دقیق به عمل آید».

بانک و بیمه

انتقاد رئیس بانک مرکزی از نگاه سیاسی برخی اقتصاددانان

هدف تقویت حکمرانی ریال است

ایرنا| رئیس کل بانک مرکزی گفت: بسیاری از اقتصاددانان تا ساعت‌ها می‌توانند در رابطه با نقاط ضعف کشور صحبت کنند، اما غافل از اینکه چند دقیقه بتوانند نقاط قوت اقتصاد ایران را مطرح کنند و زمانی که گرد و غبارهای سیاسی کم شود و بتوانیم از دانش صاحبنظران و اقتصاددانان استفاده کنیم، می‌توانیم بسیاری از مشکلات را حل کنیم.

حمدرضا فرزین در اختتامیه دهمین همایش سالانه اقتصاد مقاومتی با عنوان حکمرانی ارزی، ثبات و رونق اقتصادی، اظهار کرد: ارز و ریال دو روی یک سکه هستند و زمانی که درباره ارز صحبت می‌کنیم در واقع در رابطه با پول صحبت می‌کنیم؛ بنابراین وقتی درباره حمرانی ارزی صحبت می‌کنیم، باید حکمرانی ریال را نیز مد نظر قرار دهیم. حکمرانی ریال باید تقویت شود و تا جایی که می‌شود سهم ریال حتی در تجارت کشور نیز افزایش یابد.

وی با تاکید بر اینکه ایران با وجود تحریم‌ها به معنای اقتصادی باز است، گفت: سهم واردات و صادرات به GDP ایران بسیار بزرگ است که نشان می‌دهد کشوری با اقتصاد باز هستیم و به همین دلیل اقتصاد کشور به نرخ ارز حساس است.

فرزین بیان کرد: مراودات ایران با دنیای خارج زیاد است و به دلیل تجارت بالا مراودات مالی با دنیا نیز بسیار بالاست و، چون دارای اقتصادی باز هستیم دائما با خطر اثر نوسان نرخ ارز روی متغیرهای کلان اقتصادی مواجه هستیم.

رئیس کل بانک مرکزی تاکید کرد: قبل از تحریم، نظام بانکی وظیفه اصلی را در مبادلات تجاری داشت و از ابزارهای مختلف در این زمینه استفاده می‌کرد، در سال‌های پیش از تحریم بیشتر واردات از محل تجارت بوده و مراودات مالی آن‌چنانی نداشتیم. در این دوره تراز تجاری و تراز پرداخت‌ها همواره مثبت بوده و مشکلی در تجارت خارجی و نقل و انتقالات پولی نیز نداشته‌ایم.

وی با بیان اینکه قبل از تحریم‌ها روند مشخص بود، افزود: نظام بانکی در تجارت خارجی فعال بود و با هزینه کمی تجارت خارجی جریان داشت؛ اما تحریم‌ها باعث شد نقشه تجاری کشور تغییر کند، پس از تحریم‌ها تجارت از غرب به سمت شرق رفت، اما نظام مالی کشور همچنان در غرب است و به شرق منتقل نشده است، برای مثال در انگلستان سه بانک داریم و این در حالی است که تجارت آنچنانی با این کشور نداریم؛ اما در چین با این حجم تجارت، بانکی نداریم؛ بنابراین باید نظام مالی را نیز به سمت شرق ببریم چرا که در این زمینه با مشکل مواجه هستیم.

عالی ترین مقام بانک مرکزی بیان کرد: پس از تحریم‌ها نقل و انتقالات مالی از بانک‌ها خارج شده و از ابزارهای دیگری استفاده می‌کنیم که پرهزینه و پرریسک‌تر هستند و برنامه‌ریزی و کنترل آن‌ها نیز سخت‌تر شده است.

■ تجارت ۲۰۰ میلیارد دلاری ایران در سال جاری

وی افزود: البته هم‌اکنون با وجود همه این مسائل در وضعیت خوبی قرار داریم و نهادسازی مناسبی اتفاق افتاده و ابزارهای خوبی را استفاده می‌کنیم. تلاش این تیم فکور ایرانی نیز این بوده که برای حفظ تجارت از این ابزارهای جایگزین استفاده کنند، تمام نقل و انتقالات پولی و مراودات مالی کشور تحریم شده بود و باید سازوکار جدیدی شکل می‌گرفت که با این احتساب در این حوزه تاکنون عملکرد بدی نداشته‌ایم.

فرزین گفت: حجم تجارت کشور نزدیک به ۲۰۰ میلیارد دلار بوده که شامل مجموع واردات و صادرات رسمی و غیررسمی است، این نشان می‌دهد که سازکاری که انجام شده، تا حدودی موفق عمل کرده است. نوسانات این سازکارها بر اقتصاد کشور اثرگذار است و باید ثبات آن را تقویت کنیم.

وی افزود: هنوز نتوانسته‌ایم به اندازه‌ای که در غرب حضور تخصصی داشته‌ایم، در شرق نیز حضور داشته باشیم، این نقد را از ابتدا مطرح کردیم و به دنبال حل کردن آن هستیم، اما با وجود تحریم‌ها کمی سخت است تا نظام رسمی خود را به این منطقه منتقل کنیم. نظام غیررسمی کشور کار خود را انجام می‌دهد؛ اما هنوز رسمی نشده و باید برای رسمی شدن مبادی مالی کشور تلاش کنیم.

■ بریکس باید FATF و سوئیفت خودش را داشته باشد

فرزین تاکید کرد: در برنامه ما قرار گرفته که حضور خودمان را در کشورهایی که سهم تجارت ندارند، کمتر کنیم و به سمت کشورهای شرقی و همسایه حرکت کنیم، در چشم انداز آتی نیز به نظر نمی‌رسد بتوانیم حجم تجارت آن‌چنانی با این کشورهایی که در آن‌ها حضور داریم، داشته باشیم؛ اما سهم کشورهایی مثل چین و هند از تجارت جهانی افزایش پیدا کرده و هم‌اکنون که عضو بریکس نیز شده‌ایم باید بتوانیم با نهادسازی حضور در این کشورها را تقویت کنیم.

وی افزود: در حوزه بریکس پیشنهادات مشخصی برای رشد تجارت با کشورهایی مثل روسیه، هند و چین داده‌ایم، تا به سمت یک پول مشترک و یک سازکار نقل و انتقال مالی جایگزین برویم. چه اشکالی دارد که اعضای بریکس برای خود سازکاری مثل FATF و سوئیفت داشته باشند. این پیشنهادات را مطرح کرده‌ایم و به دنبال آن هستیم.

فرزین اظهار داشت: باید با کشورهای همسایه و شرق تعامل کنیم و مراودات مالی و تجاری را افزایش دهیم، بستر سیاسی زمینه ساز تجارت است و از طرفی حتی خود تجارت نیز روابط سیاسی را تقویت می‌کند، نگاه ما در بانک مرکزی توسعه این روابط است. دولت سیزدهم نیز از ابتدا اعلام کرده که تعامل با کشورهای منطقه افزایش پیدا می‌کند.

وی بیان کرد: تمام کشورهای دنیا حجم بالایی از تجارت را با کشورهای همسایه خود دارند و باید با کشورهای همسایه روابط تجاری و مالی خود را افزایش دهیم و این روابط را تقویت کنیم، این یکی از ملزومات تقویت حکمرانی ارزی در کشور است، در داخل کشور نیز باید این اتفاق رقم بخورد. دائما کانال‌هایی نرخ سازی می‌کنند و هر چه زمان می‌گذرد تعداد آن‌ها افزایش پیدا می‌کند که در جاهایی مرجعیت پیدا کردند.

رئیس کل بانک مرکزی گفت: امیدوارم بتوانیم این مرجعیت را به مرکز مبادله منتقل کنیم و تابلوهایی در این مرکز داشته باشیم که نرخ برابری در این تابلو اعلام شود و تجار و فعالان اقتصادی بر اساس نرخ‌هایی که در این تابلوها اعلام می‌شود، معاملات خود را انجام دهند، حتما این مسائل را دنبال می‌کنیم و با توجه به دانش خوبی که در تیم اقتصادی و در کشور است می‌توانیم در این زمینه موفق شویم.

■ انتقاد رئیس بانک مرکزی از نگاه سیاسی برخی اقتصاددانان

عالی‌ترین مقام بانک مرکزی اظهار داشت: بسیاری از اقتصاددانان تا ساعت‌ها می‌توانند در رابطه با نقاط ضعف کشور صحبت کنند، اما غافل از اینکه چند دقیقه بتوانند نقاط قوت اقتصاد کشور را مطرح کنند و زمانی‌که گرد و غبارهای سیاسی و زد و خوردهای سیاسی کم شود و بتوانیم از دانش صاحبنظران و اقتصاددانان کشور استفاده کنیم، می‌توانیم بسیاری از مشکلات را حل کنیم. در حوزه تجارت و ارز نیز این گونه است و می‌توانیم با تکیه بر ظرفیت‌های کشور مسائل را برطرف کنیم.

وی افزود: در حوزه ارز دائما در معرض تهدید بوده‌ایم و همانطور که مقام معظم رهبری بیان کردند در هر زمینه‌ای که در معرض تهدید بوده‌ایم، تقویت شده‌ایم. هم‌اکنون کارشناسان بسیار خوبی داریم که دید مناسبی نسبت به جهان و اقتصاد دارند و استفاده از این ظرفیت به حل مشکلات کمک زیادی می‌کند.

فرزین با بیان اینکه حجم تجارت خود را توانسته‌ایم در سطوح بالایی حفظ کنیم، گفت: هم‌اکنون ۵۰ شعبه در دنیا داریم و دائما به توسعه روابط بین الملل فکر کنیم و باید عوامل محدود کننده را از سر راه برداریم تا حجم تجارت را افزایش دهیم، هر چه کشور بتواند تعاملات بین المللی و روابط مالی خود را توسعه دهد می‌تواند از منافع آن در توسعه کشور استفاده کنیم که این به حکمرانی ارزی برمی‌گردد.

■ جریانی در کشور دائما حکمرانی ریال را تضعیف می‌کند

وی افزود: جریانی در کشور شکل گرفته که دائما حکمرانی ریال را تضعیف می‌کند و به آن آسیب می‌زند و جریان دیگری وجود دارد که ارز کشورها جایگزین زیادی پیدا کردند؛ بنابراین باید برای حکمرانی ریال به جلوگیری از این جریان‌ها بپردازیم.

رئیس کل بانک مرکزی تاکید کرد: رمزارزها به راحتی می‌توانند در مبادلات جایگزین پول ملی شوند، اما در کشور ما در قانونگذاری و سیاست‌های داخلی بسیاری از وظایف اجتماعی را بر بانک‌ها بار می‌کنند و همچنین محدودیت‌هایی را نیز به آن‌ها بار می‌کنند و این موجب می‌شود افرادی که ریال نگهداری می‌کنند به سمت استفاده از ارزهای دیگر بروند.

وی افزود: ریال باید حاکم شود و نباید مبادله با ریال را تضعیف کنیم چرا که حاکمیت بانک مرکزی مختل می‌شود، بر همین اساس حکمرانی ریال را در بانک مرکزی دنبال می‌کنیم؛ چون ریال نباید آسیب ببیند چرا که تمام نظام مالی کشور بر اساس ریال است و به هیچ وجه نباید ریال آسیب ببیند، بلکه باید به سمتی برویم که تمام تجارت‌های کشور با ریال انجام شود.

■ بانک مرکزی مرزبان ریال است

عالی‌ترین مقام بانک مرکزی با اشاره به این موضوع که با ریال آفشوری که مطرح شده باید ریال را جایگزین ارزهای دیگر در روابط با کشورهای همسایه کنیم؛ چون چین و روسیه نیز از این تجربه استفاده کرده‌اند، گفت: در بانک مرکزی مرزبان ریال هستیم و باید ریال را تقویت، حکمرانی و حمایت کنیم.

وی افزود: معضل اصلی کشور موانع حکمرانی ریال است نه دلار؛ بنابراین باید روی ریال متمرکز شویم، ریال امروز جایگزین پیدا کرده و خبرهایی می‌شنویم که اصناف از دلار، شمش و رمزارز استفاده می‌کنند و با افتخار نیز اعلام می‌کنند؛ نهاد قضایی باید ورود کند؛ حق نداریم از غیر ریال استفاده کنیم. چرا که باید ریال تقویت شود و همه از آن استفاده کنند.

فرزین تاکید کرد: همه نهادهای کشور در حکمرانی ریال نقش دارند در صورت حاکمیت ریال می‌توانیم حکمرانی ارزی داشته باشیم، اهداف توسعه‌ای را دنبال کنیم و سطح تجارت خود را افزایش دهیم، ریال باید حتما در سیاستگذاری و مباحث و تحلیل‌های اقتصادی مطرح شود و در دنیایی که تکنولوژی‌های مالی جایگزین دارند و به دلیل تحریم‌ها با محدودیت‌هایی مواجه هستیم باید برای محوریت ریال چاره جویی کنیم.

مدیرکل دفتر نظارت بر کالاهای اساسی:

طرح تشدید نظارت بر کالاهای اساسی اجرایی می شود

ایرنا| مدیرکل دفتر بازرسی و نظارت بر کالاهای اساسی وزارت جهاد کشاورزی با تاکید براینکه کالاهای اساسی مورد نیاز کشور تامین است گفت: بخشنامه اجرای طرح تشدید نظارت برکالاهای اساسی سال ۱۴۰۳ به سراسر کشور ابلاغ شده و از یکم اسفندماه اجرایی می شود.«مسعود امرالهی» دیروز (دوشنبه) با حضور در غرفه ایرنا در بیست و چهارمین نمایشگاه مطبوعات با تاکید بر اینکه هیچ‌گونه افزایش قیمتی در محصولات کشاورزی و کالاهای اساسی نخواهیم داشت، افزود: تمامی کالاهای اساسی مورد نیاز شب عید و ماه مبارک رمضان تامین است و هیچ کمبودی در این زمینه وجود ندارد.مدیرکل دفتر بازرسی و نظارت بر کالاهای اساسی وزارت جهاد کشاورزی اظهارداشت: امسال با توجه به دستور دولت مبنی بر بازرسی تخصصی بازار، ابلاغی را برای مجموعه وزارت جهاد کشاورزی و سازمان حمایت از مصرف کنندگان و تولیدکنندگان صادر کرد که نظارت بر تامین کالا توسط وزارت جهاد کشاورزی و نظارت بر توزیع کالاها و صنوف و مغازه‌های سطح شهر برعهده سازمان حمایت از مصرف کنندگان و تولیدکنندگان خواهد بود.

وی اضافه کرد: البته این اقدام با همکاری گشت های مشترک از سوی دستگاه های مذکور ایجاد شده است.امرالهی گفت: امروز ابلاغیه آغاز طرح نظارتی برکالاهای اساسی و مایحتاج عمومی مردم از امروز آغاز و تا پایان فروردین ماه سال ۱۴۰۳ ادامه خواهد داشت.مدیرکل دفتر بازرسی و نظارت بر کالاهای اساسی وزارت جهاد کشاورزی افزود: از آنجایی که تامین کالا و نظارت و بازرسی و رصد بازار برعهده وزارت جهاد کشاورزی است سرکشی از مراکز تولیدی، پرورشی، انبارها، تولیدکنندگان عمده، مرغداری ها و کشتارگاه ها و سردخانه ها در دستور کار است و این کار شروع شده است.

وی با بیان اینکه ما درتمامی شهرستان ها، مراکز استان ها تیم های نظارتی فعال داریم گفت: در بحث نظارت هوشمند و رصد سامانه ها همچون سامانه جامع انبارها، سامانه جامع تجارت و سامانه بازرسی و نظارت در کنار این سامانه ها بازرسی میدانی را خواهیم داشت.

امرالهی با اشاره به اینکه با کمک تولیدکنندگان امسال بازار خوبی خواهیم داشت تصریح کرد: امسال با کمک سایر دستگاه های نظارتی در حوزه گران فروشی، عدم رعایت حقوق مصرف کننده، عدم درج قیمت، عدم صدور فاکتور و سایر تخلفات رصد و بازرسی انجام می دهیم و با برخورد با گران فروشان بازار را کنترل خواهیم کرد.

وی درباره عرضه خرما ماه مبارک رمضان گفت: خرما با قیمت تنظیم بازار در مراکز و فروشگاه های سطح شهرها عرضه می شود البته هنوز قیمت مصوب این کالا مشخص نشده اما بزودی اعلام خواهد شد.بیست و چهارمین نمایشگاه رسانه های ایران با شعار «تجستم همیشه جز از راستی» از روز یکشنبه -۲۹ بهمن ماه- به مدت ۴ روز با حضور بیش از ۶۰۰ رسانه و مجموعه و شرکت دانش‌بنیان فعال در این حوزه میزبان اهالی رسانه، فرهنگ و فناوری است. درهای سالن شبستان مصلای امام خمینی (ره) تا دوم اسفند ماه هر روز از ساعت ۹:۳۰ صبح تا ۱۸:۳۰، به روی علاقه‌مندان برای حضور و بازدید باز خواهد بود.

معاون اقتصادی و امور رفاهی وزارت تعاون کار و رفاه اجتماعی:

مردم از کالابرگ الکترونیک استقبال کردند

مهر| معاون اقتصادی و امور رفاهی وزارت تعاون، کار و رفاه اجتماعی گفت: مردم از طرح کالابرگ الکترونیک استقبال کردند و تنها در ۲۲ بهمن ۸۰۰ میلیارد تومان یارانه پرداخت شد که سوای یارانه عمومی بود.

علیرضا عسگریان، معاون اقتصادی و امور رفاهی وزارت تعاون، کار و رفاه اجتماعی در نشست خبری بیست و چهارمین نمایشگاه رسانه‌های ایران گفت: یک شبکه ملی اعتباری وجود دارد که خدمات اعتباری بر روی آن پیاده سازی می‌شود؛ طرح‌های نظیر یارانه ویژه مادران، کودکان و خانوار که در حال اجرا است.

وی اضافه کرد: راهبرد دولت از ابتدای دولت توجه ویژه به سفره مردم بود و ۴۵ هزار تومان یارانه به ۳۰۰ و ۴۰۰ هزار تومان رسید. همچنین از ابتدای سال طرح کالا برگ الکترونیک از چند شهر کوچک و سپس استان و در ادامه سراسری به اجرا در آمد.

به گفته وی از ابتدا دولت گفته می‌شد این سفره باید تقویت شود که اتفاق افتاد.

عسگریان اظهار کرد: مردم از این طرح استقبال کردند و تنها در ۲۲ بهمن ۸۰۰ میلیارد تومان یارانه پرداخت شد که سوای یارانه عمومی بود.

وی اضافه کرد: ۵۷ درصد مردم از این طرح استقبال کردند و باعث شد ۳۰ هزار میلیارد تومان بر سفره مردم رود و جریان تولیدی در حرکت باشد.

به گفته این مقام مسؤول در ۱۱ روز ۳۲ میلیون بسته غذایی توزیع شده است و ماه دیگر هم ۳۰ تا ۳۵ هزار میلیارد تومان وارد سفره مردم می‌شود.این طرح «فجرانه» است که ۱۸ بهمن آغاز شده و تا ۱۸ اردیبهشت‌ماه ادامه دارد.

عسگریان خاطر نشان کرد: در این طرح نیز مشکلاتی وجود دارد و شایعاتی منتشر شده بود مبنی بر اتمام طرح در بهمن ماه که منجر به صف شد و متخلفانی که اطلاعات غلط در اختیار مردم قرار دادند به تعزیرات معرفی شدند.

وی در پاسخ به این سوال که برخی فروشگاه‌های زنجیره‌ای ادعا می‌کنند به سامانه متصل نیستند، گفت: فروشگاه‌های زنجیره‌ای همگی به درگاه ما متصل هستند.

وی ادامه داد: ممکن است چنین اتفاقی بر خلاف میل سهام داران عمل کرده زیرا فروشنده منافعی ندارد و این مسأله غلط است مگر آنکه فروشنده‌ای بخواهد صاحب فروشگاه را متضرر کند و تمامی این فروشگاه‌ها از اردیبهشت ماه به ما متصل‌اند و به تازگی دو فروشگاه اینترنتی نیز به ما اضافه شده‌اند.

به گفته این مقام مسؤول تعدادی از فروشگاه‌ها اخطار دریافت کرده‌اند و تعدادی هنوز تخلف آنها محرز نشده است.

بازدید رئیس اتاق بازرگانی اصفهان از نمایشگاه تجهیزات پزشکی

اصفهان تا چند سال آینده به قطب صنعت نمایشگاهی تبدیل می‌شود

محبوبه عزیز- اصفهان- شهرمردم| رئیس اتاق بازرگانی اصفهان از شانزدهمین نمایشگاه تخصصی تجهیزات پزشکی، آزمایشگاهی و دندانپزشکی اصفهان بازدید کرد

امیر کشانی، رئیس اتاق در حاشیه این بازدید عنوان کرد: امروز بازدیدی از نمایشگاه تجهیزات پزشکی داشتیم، نمایشگاه بسیار خوبی بود و فرصت مناسبی برای شرکت‌ها و تولیدکنندگان اصفهان و همچنین سراسر کشور فراهم شد که بتوانند محصولات خود را در معرض دید و نمایش بگذارند.

وی ادامه داد: ارائه این حجم از محصولات خوب و با کیفیت ایرانی نقطه قوت این نمایشگاه بود، ولی باید سعی و تلاش بیشتری داشت تا بتوان این شرکت‌ها و تولیدکنندگان را به بازارهای بین‌المللی مرتبط کرد. شرکت نمایشگاه‌ها و بخش بین‌الملل آن باید به این موضوع نیز نگاه ویژه داشته باشند تا زحمات جوانان ایرانی برای تولید محصولات خوب و با کیفیت در بازارهای جهانی نیز دیده شود و از سراسر دنیا در نمایشگاه اصفهان حاضر شوند، این نمایشگاه در فضای خوب و با بهترین شرایط برگزار شد و باید به این موضوع توجه داشت.

رئیس اتاق بازرگانی اصفهان اضافه کرد: زیرساخت‌های نمایشگاه مناسب است، نمایشگاه اصفهان یکی از بهترین‌ها در سراسر کشور است و تیم مدیریتی و تمامی عوامل نیز در تلاش هستند تا نمایشگاه‌ها با بالاترین کیفیت برگزار شوند.

این نمایشگاه در منطقه خود نیز حرفهای زیادی برای گفتن دارد و خوشبختانه طرح‌های توسعه نمایشگاه نیز در حال پیگیری است که جای خرسندی دارد، همه تلاش داریم اصفهان به قطب بزرگ صنعت نمایشگاهی تبدیل شود و فکر می‌کنم با این روند پیشرفت در سه تا چهار سال آینده این اتفاق رخ خواهد داد. در برگزاری نمایشگاه‌ها باید نگاهمان را از یک نمایشگاه و غرفه تغییر دهیم و به رویداد بزرگ نمایشگاهی فکر کنیم که موضوعات مختلفی همچون دوره‌های آموزشی، حضور افراد مؤثر از سراسر دنیا در نمایشگاه‌های تخصصی و رویدادهای مرتبط را شامل می‌شود.

شایان‌ذکر است، شانزدهمین نمایشگاه تخصصی تجهیزات پزشکی، آزمایشگاهی و دندانپزشکی اصفهان (MEDIFAIR۲۰۲٤) ۲۴ لغایت ۲۷ بهمن‌ماه در محل دائمی نمایشگاه‌های استان اصفهان برگزار شد. در این نمایشگاه، تولیدکنندگان و فروشندگان تجهیزات پزشکی، آزمایشگاهی، vps، تثبیت‌کننده‌های ولتاژ، تولیدات معاینه‌ای و تشخیصی، آموزش تعمیرات تجهیزات پزشکی، محصولات بیمارستان (گازهای طبی، ساپورت‌های ارتوپدی بالش‌های طبی، حوله زیبایی و...) تجهیزات ارتوپدی، تحقیقاتی و مواد شیمیایی و آزمایشگاهی، تجهیزات اتاق عمل، مواد دندانپزشکی، تجهیزات فیزیوتراپی و طب سوزنی، مانیتورهای علائم حیاتی و... حضور داشتند.

رئیس خانه صمت:

مشکل اصلی تولید کنندگان بانک‌ها هستند

ایسنا| رئیس خانه صنعت معدن و تجارت ایران به مشکلات بانکی و مالیاتی بخش تولیدی کشور اشاره کرد و گفت: مشکل اصلی تولیدکنندگان کشور، بانک‌ها هستند؛ در وام‌های ۱۸ درصدی هنگام تسویه با بهره ۲۸ درصدی روبرو هستیم .

عبدالوهاب سهل آبادی در جشنواره تولید ملی - افتخار ملی در رابطه با تولیدات ملی و داخلی و تلاش بنگاه‌های تولیدی داخلی برای تداوم تولید خود گفت: تلاش می‌کنیم به دنیا ثابت کنیم که تولیدات ما می‌تواند با کشورهای برتر رقابت داشته باشد و خوشبختانه حتی در برخی موارد از کشورهای اروپایی هم جلوتر هستیم.

سهل آبادی با اشاره به فشار بانک‌ها به تولیدکنندگان داخلی و بهره بالای وام‌های بانکی گفت: امروز مشکل اصلی تولیدکنندگان کشور، بانک‌ها هستند. باید بپرسیم بانک‌هایی که وظیفه‌شان ارائه تسهیلات و مشاوره به تولیدکنندگان است دقیقا چه می‌کنند؟

وی ادامه داد: در وام‌های ۱۸ درصدی که تولیدکنندگان دریافت می‌کنند، هنگام تسویه وام با بهره ۲۸ درصدی روبرو می‌شوند و این در حالی است که اگر تاخیر در پرداخت داشته باشند حتی تا ۳۰ درصد بهره پرداخت می‌کنند و در چنین شرایطی نباید انتظار داشت تولیدکنندگان داخلی بتوانند با تولیدات خارجی رقابت کنند.

رئیس خانه صمت در پایان به تمرکز دولت بر دریافت مالیات از بخش تولیدی کشور اشاره کرد و گفت: مشکل ما این است که اگر خرج دولت زیاد است، گناه تولیدکنندگان چیست. یک دولت چندین میلیونی را فقط تولیدکنندگان ۱۰۰ هزار واحدی نمی‌توانند تامین مالی کنند و امروز تولیدکنندگان داخلی زیر بار مالیات‌های دولتی و بدهی‌های بانکی رفته‌اند.

مدیرعامل هلدینگ پتروپالایش اصفهان در نشست تخصصی سالانه فرماندهان پایگاه های بسیج شرکت ملی پالایش و پخش عنوان کرد:

در گام دوم انقلاب باید برای پیشران اقتصادی کشور کار و تلاش کنیم

محبوبه عزیز- اصفهان- شهرمردم| سومین نشست تخصصی سالانه فرماندهان پایگاه های بسیج شرکت ملی پالایش و پخش و اعضای شورای حوزه مقاومت بسیج شرکت های پالایشی با هدف هماهنگی برنامه ها بین پایگاه های بسیج و شرکت های تابعه در سالن جلسات شهرک شهید محمد منتظری اصفهان برگزار شد.

مدیر عامل هلدینگ پتروپالایش اصفهان در این نشست گفت: باید توجه داشته باشیم که بسیاری ازمشکلات اقتصادی موجود در کشور ناشی از سوء مدیریت هاست و همه چیز مربوط به تحریم ها نیست.اگر از زمان انقلاب تاکنون مدیر پروری در کشور شده بود الان با بحران های مختلفی روبه رو نبودیم .

دکتر محسن قدیری گفت با تربیت مدیران استراتژیک و زبده کمبودهایی که گریبان گیر کشور شده است را می توان با تدبیر برطرف کرد. مدیران جسور و آگاه می توانند با راه حل ها و اقدامات، گره ها را باز کنند و با اتکا به توان داخل و قطع امید از بیگانگان به توسعه اقتصادی کشور کمک کنند.

فرمانده حوزه مقاومت بسیج شهید تندگویان هلدینگ پترو پالایش در گفتگو با روابط عمومی و بین الملل هلدینگ پتروپالایش اصفهان درباره ضرورت توجه به پایگاه های بسیج در پالایشگاه ها گفت: مقام معظم رهبری بصیرت، منطقی بودن و امیدوار بودن را از خصوصیت های یک فرد بسیجی معرفی کرده است.

وی افزود:بسیج یک حرکت منطقی عمیق اسلامی و منطبق بر نیازهای امروز اسلام است.

حسین پور گفت:حاضرین در این برنامه یکروزه پس از برگزاری نشست هم اندیشی از بوستان شهدای محمود آباد بازدید و پس از آن با حضور در گلستان شهدای اصفهان با آرمان های حضرت امام(ره)و شهدای هشت سال دفاع مقدس تجدید میثاق کردند.

در پایان این گردهمایی فرماندهان بسیج شرکت های زیر مجموعه شرکت ملی پالایش و پخش گزارش عملکردی از فعالیت های خود ارائه دادند.

WWW.SHAHRMARDOMDAILY.IR

شهر مردم
روزنامه صبح شهرمردم

آگهی

سه شنبه ۱ اسفند ۱۴۰۲ ■ ۱۰ شعبان ۱۴۴۵ ■ سال نهم ■ شماره ۱۰۱۶

آگهی نوبتی سه ماهه سوم ۱۴۰۲واقعات در بخش های ۱۵ و ۱۶ فارس شهرستان اقلید

قوه قضائیه
سازمان ثبت اسناد و املاک کشور
حوزه ثبت ملک اقلید

شناسه آگهی: ۱۶۴۹۳۰۰
شناسه چاپ: ۱۹۳۵۴۱۲

برابـر مقـررات مـاده ۱۱ قانون ثبت وماده ۵۹ اصلاحـی آیین نامه قانون مزبور و مـاده ۱۳ قانون تعیین تکلیـف وضعیت ثبتی اراضی و سـاختمان های فاقد سـند رسمی اشخاصی که نسـبت به املاک مجهول المالک در بخش های ۱۵ و ۱۶ فارس شهرستان اقلید که از اول مهرماه الی آخر آذر ماه سال ۱۴۰۲ درخواست ثبت نموده اند با ذکر نام و نام خانوادگی مالک و شماره فرعی و اصلی ملک و مساحت و محل وقوع ملک جهت اطلاع عموم به شرح ذیل آگهی می شود:

بخش ۱۵ فارس
۱) پلاک۲ / ۴۷۲۳ - آقای مهدی نیکوئی در ششدانگ یک باب خانه دو طبقه به مساحت۴۰ / ۳۲۲ مترمربع مزرعه بازارجاه خیابان وزیری
۲) پلاک ۴ / ۵۹۴۷ - خانم معصومه شـریفی و اقای اسـماعیل غیاثی بالمناصفه در ششـدانگ یک باب خانه دو طبقه به مساحت ۷۰ / ۲۱۱ متر مربع در مزرعه صغاد الاسود علیا ۱۴متری بوستان شمالی
۳) پلاک۹ / ۶۱۰۹ - آقای مسعود نیکو کار در ششدانگ یک باب خانه به مساحت ۶۰ / ۲۱۰ مترمربع در خیابان شهید رجائی
۴) پلاک ۵ / ۶۱۸۴ - خانم فرانک مسعودی در ششدانگ یک قطعه زمین به مساحت ۴۷ / ۲۰۳ مترمربع مزرعه کت نو خیابان فرهنگ کوچه ادب هفت
۵) پلاک ۱۲ / ۶۲۲۴ - آقای مهدی مسلمی در ششدانگ یک باب خانه به مساحت ۹۸ / ۱۹۵ مترمربع در مزرعه کت نو خیابان حضرت ولی عصر (عج)
۶) پلاک ۷۴۷۷ - خانم سمیه کریمی موازی ۶۲۵ / دانگ مشاع از ششدانگ یک درب باغ مشجر به مساحت ۳۲۳۱ مترمربع مزرعه بروک موضع دوشنبه
۷) پلاک ۱ / ۷۸۹۶ - خانم اعظم رجائی در ششدانگ یک باب خانه دوطبقه به مساحت ۱۰ / ۲۴۱ مترمربع خیابان ساحلی جنب مسجد اباالفضل
۸) پلاک ۱۱ / ۸۲۲۸ - خانم ها مرضیه و رقیه شهرتین خیراندیش هر یک موازی دو دانگ مشاع و خانم مریم تدین نسبت به یک دانگ مشاع و اقای محمد اسماعیل خیراندیش نسبت به یک دانگ مشاع از ششدانگ یک باب خانه به مساحت ۴۰ / ۲۳۷ متر مربع محله عصار
۹) پلاک ۱ / ۸۳۹۶ - آقای ابوالفضل اسدی در ششدانگ یک باب ساختمان به مساحت ۳۰ / ۱۵۱ مترمربع در مزرعه بید اشک موضع چهارشنبه بلوار نبی اکرم (ص) کوچه دانش یک
۱۰) پلاک ۴ / ۸۷۹۲ - خانم محترم صابری در ششدانگ یک قطعه زمین محصور به مساحت ۲۰۰ مترمربع در مزرعه بزبند زیر سلخ بلوار نبی اکرم
۱۱) پلاک ۹ / ۸۸۲۱ - آقای سید جلال میرحسینی و خانم خدیجه غلامی بالمناصفه درششدانگ قسمتی از یکباب خانه به مساحت ۲۰ / ۴۰ متر مربع در مزرعه بزبند بلوار نبی اکرم (ص) کوچه شهید موسوی
۱۲) پلاک ۹ / ۸۹۱۶ - آقای رسـول عسـکری و خانم نرگس عسـکری بالمناصفه در ششدانگ یک باب خانه سـه طبقه به مساحت ۹۲ / ۲۱۲ متر مربع در مزرعه کت نو بلوار مطهری کوچه اندیشه
۱۳) پلاک ۶۵۲ / ۹۲۲۴ - آقای عباسـعلی اسـلمی در موازی ۲۵ / ۱۶۵ سهم مشاع ازجمله ۲۴۰ سهم سهام قسمتی از ششدانگ یک ساختمان به مساحت ۰۷ / ۷۲ مترمربع در مزرعه مبارکه بلوار امام رضا (ع)
۱۴) پلاک ۶۵۳ / ۹۲۲۴ - آقای علیرضا اسلمی در موازی ۲۵ / ۱۶۵ سهم مشاع ازجمله ۲۴۰ سهم سهام قسمتی از ششدانگ یک باب ساختمان به مساحت ۲۱۵ مترمربع در مزرعه مبارکه بلوار امام رضا (ع)
۱۵) پلاک ۶۵۶ / ۹۲۲۴ - آقای محمد علی اسـلمی در موازی ۲۵ / ۱۶۵ سـهم مشـاع ازجمله ۲۴۰ سهم سهام قسمتی از یک باب ساختمان به مساحت ۲۷ / ۵۷ متر مربع در مزرعه مبارکه بلوار امام رضا (ع)
۱۶) پلاک ۲۰۳ / ۹۲۲۵ - آقای سـید محمد رضا میرقادری در موازی نیم دانگ مشـاع از ششـدانگ یک باب خانه به مساحت ۷۰ / ۲۳۰ متر مربع در مزرعه حسین ابادبلوار امام رضا (ع) کوچه مبارکه
۱۷) پلاک ۲ / ۹۶۲۱ - خانم محبوبه مصطفوی در ششدانگ یکدرب باغ به مساحت ۶۳ / ۲۱۲۴ متر مربع در مزرعه شاهه
۱۸) پلاک ۲۳۱ / ۱۰۳۲۰ - خانم ماه بانو بهرامی ترک در ششدانگ یک قطعه زمین محصور به مساحت ۴۹۴ متر مربع در حسین آباد اراضی تل نرمه
۱۹) پلاک ۲۳۳ / ۱۰۳۲۰- آقای غلامرضا معروفی ابرقوئی و آقای مرتضی معروفی ابرقوئی بالمناصفه در ششدانگ یک باب ساختمان دو طبقه به مساحت ۸۰ / ۱۰۸ مترمربع در اراضی تل نرمه حسین آباد خیابان سیدالشهداء
۲۰) پلاک ۲۳۴ / ۱۰۳۲۰ - آقای مصطفی معروفی ابرقوئی و خانم زهرا جلیلی بالمناصفه در ششـدانگ یک باب سـاختمان دو طبقه به مسـاحت ۹۵ / ۹۶ مترمربع در اراضی تل نرمه حسین آباد
۲۱) پلاک ۲۳۵ / ۱۰۳۲۰ - خانم پریسا خیراندیش در ششدانگ یک باب خانه به مساحت ۲۳۱ مترمربع در اراضی تل نرمه حسین آباد
۲۲) پلاک ۲۳۶ / ۱۰۳۲۰ - خانم سمیه شیری در ششدانگ یک باب خانه به مساحت ۳۰ / ۱۹۷ مترمربع در حسین آباد اراضی تل نرمه
۲۳) پلاک ۲۳۷ / ۱۰۳۲۰ - خانم مرضیه عباسیان در ششدانگ یک باب خانه دو طبقه به مساحت ۲۲۰ مترمربع در حسین اباد اراضی تل نرمه
۲۴) پلاک ۲۳۸ / ۱۰۳۲۰ - آقای ابراهیم علمداری در ششدانگ یک قطعه زمین محصور به مساحت ۲۰۰ مترمربع درحسین آباد اراضی تل نرمه
۲۵) پلاک ۲۳۹ / ۱۰۳۲۰- آقای ابراهیم علمداری در ششدانگ یک قطعه زمین محصور به مساحت ۲۰۸ مترمربع در حسین آباد اراضی تل نرمه
۲۶) پلاک ۲۴۰ / ۱۰۳۲۰ - آقای ابراهیم علمداری در ششدانگ یک قطعه زمین محصور به مساحت ۲۰۰ متر مربع در حسین اباد اراضی تل نرمه
۲۷) پلاک ۲۴۱ / ۱۰۳۲۰ - اقای یاسـر درویشـی بهلولی و آقای فریدون درویشی بهلولی بالمناصفه در ششدانگ یک قطعه زمین محصور به مساحت ۱۹۸ متر مربع در حسین آباد اراضی تل نرمه
۲۸) پلاک ۱۰۶۵۷ -اقای محمد حسن قلندری و خانم ناهید بزرگی بالمناصفه در ششدانگ قسمتی از یکباب خانه به مساحت ۸۸ / ۲۴ متر مربع در بلوار مطهری کوچه شهید موسوی
۲۹) پلاک ۱۰۶۷۲ - خانم زهرا مصطفوی در ششدانگ یک درب باغ به مساحت ۵۰ / ۶۸۱ متر مربع در مزرعه صغادالاسود علیا
۳۰) پلاک ۱۰۶۷۳ - خانم زهرا شریفی نیا در ششدانگ یک باب خانه به مساحت ۱۶۳ متر مربع در محله الیاسان خیابان شهید بزرگی کوچه نهم
۳۱) پلاک ۱۰۶۷۴ - آقای محمد هادی تقوا در ششدانگ یکدرب باغ مشجربه مساحت ۷۸۱ متر مربع در مزرعه صغادالاسود علیا بلوار مطهری خیابان شهید رجا ئی
۳۲) پلاک ۱۰۶۷۵ - آقای مجتبی رضا خانی در ششدانگ یک باب خانه به مساحت ۵۰ / ۷۵ متر مربع در محله حاج نبی تل شهرداری
۳۳) پلاک ۱۰۶۷۶ - آقای عباس محمد خانی در ششدانگ یک باب خانه به مساحت ۵۱ / ۱۹۶ متر مربع در تل باغنو
۳۴) پلاک ۱۰۶۷۸ - اقای اکبر فروتن در ششدانگ یک باب خانه به مساحت ۲۰ / ۲۰۸ متر مربع در خیابان شهید محمد منتظری

بخش ۱۶ فارس
۳۵) پلاک ۲۲۴ / ۹۷- آقای بهزاد طهماسـبی موازی ۸۸۴۷ / ۷ سـهم مشـاع ازجمله ۷۲ سهم سهام ششـدانگ یک قطعه زمین زراعتی به مساحت ۱۱۸۴۲۳ مترمربع در سرحد چهاردانگه مزرعه بازبچه
۳۶) پلاک ۲۰ / ۱۲۰- آقای محمد حسـن فروتن و محمد صادق فروتن بالمناصفه درموازی ۵ / ۱۸ سـهم مشاع ازجمله ۲۸ سهم سهام ششدانگ یک قطعه زمین زراعتی به مساحت ۱۹۹۵۰۰ مترمربع در سرحد چهادانگه مزرعه سیف آباد
۳۷) پلاک ۳۳ / ۱۲۰- آقای قدمعلی حامی و احد محمدی بهمنی بالمناصفه در موازی ۵ / ۱۸ سـهم مشـاع از جمله ۲۸ سـهم سـهام ششدانگ یک قطعه زمین مزروعی به مساحت ۱۶۱۰۶۲ متر مربع در سرحد چهاردانگه مزرعه سیف آباد
۳۸) پلاک ۴۰ / ۱۲۸ - آقای کریم کیومرثی در موازی سـه سـهم مشـاع از جمله ۸۴ سهم سهام ششـدانگ یک قطعه زمین مزروعی به مساحت ۱۰۰۰۰۰ متر مربع مشاع از ۱۵۱۰۰۰متر مربع در سرحد چهاردانگه مزرعه فتح اباد
۳۹) پلاک ۳۱۶ - آقای بهنام کریمی در ششدانگ یک قطعه زمین مزروعی به مساحت ۱۲۳۵۰۰ متر مربع در سرحد چهاردانگه مزرعه شاهمورد

لذا طبق ماده ۱۶ قانون ثبت و ماده ۸۶ اصلاحی آیین نامه هر کس نسبت به رقبات بالا اعتراض دارد و یا قبل از انتشار این اگهی اقامه دعوی نموده ودر دادگاه مطرح است می تواند اعتراض خود یا گواهی مشـعر بر طرح دعوی را ظرف مدت ۹۰ روز از تاریخ انتشـار نوبت اول (۱۴۰۲/۱۱/۰۱) به اداره ثبت اسـناد و املاک اقلید تسلیم نماید وسپس معترض بایستی ظرف مدت یک ماه از تاریخ تسلیم اعتراض به اداره ثبت اسناد واملاک ، دادخواست خود را به مرجع ذی صلاح قضایی تقدیم وگواهی تقدیم دادخواست اخذ و به اداره ثبت اسناد واملاک تحویل نماید در غیر اینصورت با ارایه گواهی عدم تقدیم دادخواست از سوی متقاضی ثبت یا نماینده قانونی وی ، این اداره بدون توجه به اعتراض، عملیات ثبتی را با رعایت مقررات ادامه می دهد. تحدید حدود پلاک های فوق با رعایت مواد ۱۴ و ۱۵ قانون ثبت بعدا به ترتیب شماره بعمل خواهدآمد. واخواهی مجاورین به حدود وحقوق ارتفاقی طبق ماده ۲۰ قانون ثبت در موقع تحدید حدود پذیرفته خواهد شد.
ضمنا اعتراض به حدودو حقوق ارتفاقی ردیف های ۱۳ و ۱۴ و ۱۵ و ۱۶ و ۳۶ و ۳۷ و ۳۸ ازتاریخ انتشارنوبت اول این آگهی، به مدت سی روزپذیرفته خواهدشد.
تاریخ انتشار نوبت اول : ۰۱ / ۱۱ / ۱۴۰۲
تاریخ انتشار نوبت دوم : ۰۱ / ۱۲ / ۱۴۰۲

رئیس واحد ثبتی حوزه ثبت ملک اقلید– علی درویشی بهلولی

آگهی مناقصه عمومی ۱۵۵۳–۱۴۰۲

شهرداری شیراز

شناسه آگهی: ۱۶۷۱۳۶۹ شناسه چاپ: ۱۹۶۹۹۰۸
نوبت اول: ۱۴۰۲/۱۲/۰۱ روزنامه شهرمردم
نوبت دوم: ۱۴۰۲/۱۲/۰۲ روزنامه طلوع

شـهرداری منطقه ۹ شـیراز در نظر دارد **اجرای عملیات روکش اسفالت معابر شهرک های میانرود، مدرس، سبحان و فرزانگان را** از طریق برگزاری مناقصه عمومی در سـامانه تدارکات الکترونیکی دولت (ستاد) با شـماره فراخوان۲۰۰۲۰۹۶۶۸۸۰۰۱۲۰۶ به اشخاص واجد شرایط واگذار نماید. لذا از کلیه متقاضیان دعوت به عمل می آید با مراجعه به آدرس WWW.Setadiran.ir نسبت به دریافت اسناد مناقصه و تحویل آن اقدام نمایند. در صورت عدم عضویت قبلی ، ثبت نام در سـامانه مذکور و دریافت گواهی امضای الکترونیکی صاحبان امضاءٔ مجاز از سـوی متقاضیان جهت شرکت در مناقصه الزامی است. ضمناً در صورت نیاز به اطلاعات بیشتر شماره تلفن: ۳۸۴۱۲۴۳۲ آماده پاسخ گویی می‌باشد.
- **مبلغ برآورد: ۶۶،۱۱۵،۵۰۸،۲۳۸ ریال**
- **مدت قرارداد : ۴ ماه**
- **شـرایط شـرکت کنندگان :** متقاضیان دارای حداقل رتبه ۵ در رشته راه از سازمان برنامه و بودجه کشور و سـابقه مرتبط با موضوع مناقصه ، ارائه گواهینامه تایید صلاحیت ایمنی از اداره کل تعاون، کار و رفاه اجتماعی
- **محل انجام کار: معابر شهرک های میانرود،مدرس،سبحان و فرزانگان**
- **مبلغ سپرده شرکت در مناقصه ۳/۳۵۰/۰۰۰/۰۰۰ ریال** بصورت ضمانت نامه بانکی یا فیش واریزی نقدی بحساب سپرده ۱۰۰۸۰۵۵۰۴۷۴۲ کد مرجع ۱۰۱۰۱۲ بانک شهر بنام شهرداری شیراز
- ضمانتنامه به نفع شهرداری منطقه ۹ شیراز با شناسه ملی: ۱۴۰۰۲۰۹۱۶۷۱ و کداقتصادی: ۴۱۱۳۶۴۸۷۷۴۵۵
- برندگان اول و دوم مناقصه هرگاه حاضر به انعقاد قرارداد نشوند سپرده آنان به ترتیب ضبط خواهد شد.
- در زمان انعقاد قرارداد ۵٪ مبلغ پیشنهادی بعنوان ضمانت حسن اجرای تعهدات بصورت ضمانت نامه بانکی یا فیش واریزی اخذ می گردد.
- آخرین مهلت دریافت (توزیع) اسناد : متقاضیان میتوانند **حداکثر تا ساعت ۱۳ روز چهار شنبه مورخ ۱۴۰۲/۱۲/۰۹** از طریق مراجعه به سامانه تدارکات الکترونیکی دولت (ستاد) اسناد مناقصه را دریافت نمایند.
- آخرین مهلت ارائه پیشنهادات و ثبت اسناد و مدارک در سامانه **حداکثر تا ساعت ۱۳روز دوشنبه مورخ ۱۴۰۲/۱۲/۲۱** می باشد. شرکت کنندگان می بایست تا قبل از برگزاری کمیسیون سپرده شرکت در مناقصه را به صورت فیزیکی به آدرس شیراز - شهرک فرزانگان - نبش تقاطع طلائیه - شهرداری منطقه ۹ شیراز تحویل نمایند.
- تاریخ و محل بازگشایی پاکات: **روز سه شنبه ساعت۱۳ مورخ ۲۲/ ۱۴۰۲/۱۲** در محل چهارراه خلدبرین، شهرداری منطقه یک طبقه سوم سالن اجتماعات می باشد.
- **مدت اعتبار پیشنهادها ۳ ماه می باشد.**
- هیچگونه وجهی بابت پیش پرداخت داده نخواهد شد.
- بدیهی است هزینه آگهی بعهده برنده مناقصه خواهد بود.
- شهرداری در رد یک یا تمام پیشنهادها مختار میباشد در اینصورت سپرده ها مسترد می گردد.
- شرکت در مناقصه ودادن پیشنهاد به منزله قبول شروط و تکالیف شهرداری موضوع ماده ۱۰ آئین نامه معاملات شهرداری می باشد.
- سایر اطلاعات و جزئیات مربوط به مناقصه در اسناد مناقصه مندرج است.
- آگهی و اطلاعات مربوط به مناقصه از طریق سایت https://shaffaf.shiraz.ir قابل مشاهده می باشد.
- برنده مناقصه موظف به ثبت نام در سایت vendor.shiraz.ir می باشند.
- اطلاعات تماس سامانه ستاد جهت انجام مراحل عضویت در سامانه : مرکز تماس : ۱۴۵۶

اداره کل ارتباطات و امور بین الملل شهرداری شیراز

آگهی فقدان سند مالکیت بخش ۴ شیراز

آقای ایمان هنر پیشـه به وکالت از امیر هنرپیشه برابر وکالتنامه ۱ UJHJ ۵۶ Tمورخ ۱۳۹۶/۶/۲۲ وزارت امور خارجه با تسـلیم دو برگ استشـهادیه که در دفتر اسـناد رسمی شـماره ۲۰۶ شـیراز تنظیم گردیده است مدعی است که تعداد ۱ جلد سـند مالکیت مربوط به یک سهم مشـاع از ۵ سهم سهام شش دانگ پلاک ۹۵/۱۶ واقع در بخش ۴ شـیراز که به نام فاطمه هنرپیشه ثبت و سند مالکیت بشماره چاپی ۰۱۰۲۵۹ صادر و برابر سند انتقال قطعی ۱۱۵۴۸۲ مورخ ۱۳۸۷/۱۲/۱۹ دفتر ۷۹ شـیراز به امیر هنر پیشه منتقل و سند به علت جابه جائی مفقود گردیده اسـت و نامبرده تقاضای صدور سـند المثنی نموده اسـت مراتب طبق مـاده ۱۲۰ اصلاحی آئین نامه قانون ثبت آگهی می شـود که هر کس نسـبت به ملک مورد آگهی معامله ای کرده و یا مدعی وجود سند مالکیت نزد خود می باشـد تا ده روز پس از انتشار آگهی به ثبت محل مراجعه و اعتراض خود را ضمن ارائه اصل سـند مالکیت یا خلاصه معامله تسلیم نماید و اگر ظرف مدت مقرر اعتراضی نرسـیده و یا در صورت اعتراض اصل سندارانه نشود اداره ثبت سند مالکیت المثنی را طبق مقررات صادر و به متقاضی تسلیم خواهد کرد.
تاریخ انتشار: ۱۴۰۲/۱۲/۰۱

۴۴۲۰/م.الف– رئیس واحد ثبتی حوزه ثبت ملک شیراز– ناحیه ۱– محسن مظفری نیا

رونوشت آگهی حصر وراثت

آقای مهدی احمدی فرزند گودرز به شناسنامه شماره ۲۰۹ متولد ۱۳۶۱/۲/۲۳ صادره آبادان به شرح دادخواست و با ارائه گواهی فوت به شماره ۱۴۲۰۳۸ ف/ ۲۳ و گواهی اداره دارایی به شـماره ..... در تاریخ ۱۴۰۲/۱۱/۲۵ به کلاسـه ..... از این دادگاه درخواسـت گواهی حصر وراثت نموده و چنین توضیح داده که شادروان گودرز احمدی فرزند بهمن به شناسنامه ۴۳ در تاریخ ۱۴۰۰/۸/۱۱ در اقامتگاه دایمی خود سده بدرود زندگی گفته و ورثه حین الفوت آن مرحوم عبارتند از:
۱- متقاضی با مشـخصات فوق الذکر مهدی احمدی فرزند گودرز به شـماره شناسنامه ۲۰۹ محل صدور آباده نسبت خویشاوندی فرزند ذکور متوفی
۲- متقاضی روح اله احمدی فرزند گودرز شـماره شناسنامه ۲۰۶ محل صدور آباده نسبت خویشاوندی فرزند ذکور متوفی
۳- متقاضـی علیرضـا احمـدی فرزنـد گودرز شـماره شناسـنامه/ کدملی ۲۴۰۰۱۷۴۳۱۸ محل صدور آباده نسبت خویشاوندی فرزند ذکور متوفی
۴- متقاضیه رقیه احمدی فرزند گودرز شماره شناسنامه ۱۸۱ محل صدور آباده نسبت خویشاوندی فرزند اناث متوفی
۵- متقاضیه زینب احمدی فرزند گودرز شـماره شناسنامه ۳۴۱۱ محل صدور آباده نسبت خویشاوندی فرزند اناث متوفی
۶- متقاضیه شـاهی شفیعی فرزند غلامعلی شـماره شناسنامه ۸ محل صدور آباده نسبت خویشاوندی همسر قانونی متوفی
اینک با انجام تشـریفات مقدماتی درخواست مزبور را برای یک نوبت آگهی می نماید تا چنانچه شخص یا اشخاصی اعتراضی دارند و یا وصیتنامه از متوفی نزد آنها اسـت ظرف یک ماه از تاریخ انتشـار آگهی به دادگاه تقدیم نمایند بدیهی است انقضاء مهلت وفق مقرارت اتخاذ تصمیم خواهد شد.

۴۴۲۲/م.الف– قاضی شعبه سده شورای حل اختلاف سده

آگهی تحدید حدود اختصاصی «پلاک ثبتی ۱۸۷/۹ بخش ۴ شیراز ، ناحیه یک ثبتی»

با توجه به اینکه آگهی و عملیات تحدیدی ششـدانگ غارسـی یک قطعه باغ فاریاب به پلاک ۱۸۷/۹ اصلی واقع در بخش ۴ شـیراز (شیراز- خیابان شـهید کسایی انتهای پزشکان سـمت چپ آخر کوچه)، باید تجدید شود و بر حسـب تقاضای وراث مرحوم محمود شهسـوار (عباس و محمد رضا شهسوار) که درخواست انتشار آگهی تحدید حدود اختصاصی نموده و وقت تحدید حدود ۱۴۰۲/۱۲/۲۳ تعیین و عملیات تحدید از سـاعت ۱۰ صبح در محل وقوع ملک شـروع وبعمل خواهد آمد اینک به وسیله این آگهی از متقاضی مزبور و کلیه صاحبـان املاک مجاور برطبق ماده ۱۴ قانون ثبت دعوت میگردد که در وقت مقرر در محل ملک حضور بهم رسانند. واخواهی مجاورین نسـبت به حدود و حقوق ارتفاقی به استناد ماده ۲۰ قانون ثبت از تاریخ تنظیم صورتمجلس تحدید حدود تا سـی روز پذیرفته خواهد شد که بایسـتی کتبا به اداره ثبت محل تسلیم و رسید دریافت نمایند . ضمنا معتـرض از تاریخ تسـلیم اعتراض به اداره ثبت یک مـاه فرصت دارد که دادخواسـت خود را به دادگاه صالحه تقدیم و گواهی تقدیم دادخواست را اخذ و به اداره ثبت ارائه نماید در غیر اینصورت سـند مالکیت برابر مقررات صادر خواهد شد.
تاریخ انتشار : ۱۴۰۲/۱۲/۱

۴۴۲۱/م.الف– رئیس واحد ثبتی حوزه ثبت ملک شیراز– ناحیه ۱– محسن مظفری نیا

آگهی مناقصه عمومی ۱۵۳۱–۱۴۰۲

شهرداری شیراز

شناسه آگهی: ۱۶۶۹۵۹۵
شناسه چاپ: ۱۹۶۷۶۵۸
نوبت اول: ۱۴۰۲/۱۱/۳۰ روزنامه فرهیختگان
نوبت دوم: ۱۴۰۲/۱۲/۰۱ روزنامه شهرمردم

سـازمان عمران و بازآفرینی فضاهای شهری شـهرداری شیراز در نظر دارد **خرید قطعات ماشـین آلات راهسـازی جهت تعمیرگاه واحد موتوری سازمان عمران را** از طریق برگزاری مناقصه عمومی در سـامانه تدارکات الکترونیکی دولت (ستاد) با شـماره فراخوان ۲۰۰۲۰۹۶۶۸۸۰۰۱۱۹۲ به اشخاص حقیقی یا حقوقی واگـذار نماید. لـذا از کلیه متقاضیان دعوت به عمل می آیـد با مراجعه به آدرس WWW.Setadiran.ir نسـبت به دریافت اسناد مناقصه و تحویل آن اقدام نمایند.
در صورت عدم عضویت قبلی ، ثبت نام در سـامانه مذکور و دریافت گواهی امضای الکترونیکی صاحبان امضاء مجاز از سوی متقاضیان جهت شرکت در مناقصه الزامی است. ضمناً در صورت نیاز به اطلاعات بیشتر شماره تلفن: ۰۷۱۳۸۳۵۰۷۲۹ آماده پاسخ گویی می‌باشد.
- **مبلغ برآورد: ۶۶/۷۱۴/۸۰۰/۰۰۰ ریال**
- **مدت قرارداد : ۳۰ روز**
- **شرایط شرکت کنندگان :** کلیه اشخاص حقیقی یا حقوقی دارای سابقه مرتبط با موضوع مناقصه.
- **محل تحویل:** شـیراز - بلوار عدالت جنوبـی - ابتدای بلوار دولت غربی - جنب درمانگاه آزادگان سازمان عمران شهرداری شیراز .
- **مبلغ سپرده شرکت در مناقصه ۳/۳۳۶/۰۰۰/۰۰۰ ریال** بصورت ضمانت نامه بانکی یا فیش واریزی نقدی بحسـاب سـپرده ۱۰۰۸۰۵۵۰۴۷۴۲ بانک شهر بنام شهرداری شیرازبا کد مرجع ۱۰۱۷۶۸
- برندگان اول و دوم مناقصه هرگاه حاضر به انعقاد قرارداد نشـوند سـپرده آنان به ترتیب ضبط خواهد شد.
- در زمـان انعقاد قرارداد ۱۰٪ مبلغ پیشـنهادی بعنوان ضمانت حسـن اجرای تعهدات بصورت ضمانت نامه بانکی یا فیش واریزی اخذ می گردد.
- **آخرین مهلت دریافت (توزیع) اسناد :** متقاضیان میتوانند **حداکثر تا ساعت ۱۵:۰۰ روز دوشـنبه مورخ ۱۴۰۲/۱۲/۰۷** از طریق مراجعه به سـامانه تدارکات الکترونیکی دولت (ستاد) اسناد مناقصه را دریافت نمایند.لازم به ذکر است مناقصه گران جهت شـرکت در مناقصه می بایسـت در زمان مقرر فوق نسبت به دریافت اسـناد صرفا از طریق سامانه اقدام نمایند‌در غیر اینصورت امکان شرکت در مناقصه را نخواهند داشت.
- **آخرین مهلت ارائه پیشنهادات** و ثبت اسناد و مدارک در سامانه **حداکثر تا ساعت۱۵:۰۰ روز یک شنبه مورخ ۱۴۰۲/۱۲/۲۰** می باشد.
- شـرکت کنندگان می بایسـت تا قبل از برگزاری کمیسـیون سپرده شرکت در مناقصه را به صورت فیزیکی به آدرس شـیراز - بلوارعدالت جنوبی - ابتدای بلوار دولت غربی - جنب درمانگاه آزادگان - سازمان عمران و بازآفرینی فضاهای شهری- واحد قراردادها تحویل نمایند.
- **تاریخ و محل بازگشـایی پاکات: روز دوشـنبه سـاعت ۱۳:۰۰ مورخ ۱۴۰۲/۱۲/۲۱** در محل چهارراه خلدبرین، طبقه سوم شهرداری منطقه یک ، سالن جلسات کمیسیون عالی معاملات می باشد.
- مدت اعتبار پیشنهادها ۲ ماه از تاریخ ارائه پیشنهاد قیمت می باشد.
- تعدیل: هیچ گونه وجهی بابت تعدیل آحاد بهاء پرداخت نخواهد شد.
- هیچ گونه مبلغی بابت پیش پرداخت داده نخواهد شد.
- بدیهی است هزینه آگهی بعهده برنده مناقصه خواهد بود.
- شـهرداری در رد یک یا تمام پیشنهادها مختار میباشد در اینصورت سپرده ها مسترد می گردد.
- شـرکت در مناقصه ودادن پیشـنهاد به منزله قبول شـروط و تکالیف شهرداری موضوع ماده ۱۰ آئین نامه معاملات شهرداری می باشد.
- سایر اطلاعات و جزئیات مربوط به مناقصه در اسناد مناقصه مندرج است.
- برنده مناقصه موظف است تا قبل از انعقاد قرارداد مدارک مثبته در خصوص ثبت نام در سامانه ثنا را ارائه نماید .
- آگهـی و اطلاعات مربوط به مناقصه از طریق سـایت https://shaffaf.shiraz.ir قابل مشاهده می باشد.
- متقاضیـان شـرکت در مناقصه موظف به ثبت نام در سـایت vendor.shiraz.ir می باشند.
- اطلاعات تماس سامانه ستاد جهت انجام مراحل عضویت در سامانه : مرکز تماس : ۱۴۵۶

اداره کل ارتباطات و امور بین الملل شهرداری شیراز

آگهی نوبتی سه ماهه چهارم سال ۱۴۰۲ قسمتی از املاک واقع در بخش ۴ شیراز (حوزه ثبتی ناحیه یک شیراز)

قوه قضائیه
سازمان ثبت اسناد و املاک کشور
حوزه ثبت ملک شیراز– ناحیه ۱

شناسه آگهی: ۱۶۳۵۶۵۰
شناسه چاپ: ۱۹۱۴۰۹۰

برابر مقررات ماده ۱۲و۱۱قانون ثبت اسـناد و املاک و ماده ۵۹ اصلاحی آیین نامه قانون مزبور املاکی که در آگهی های سـابق مجهول امالک آگهی گردیده و یا املاکی که در موقع ثبت عمومی پلاک کوبی شـده اسـت ویا املاکی که در ۳ ماهه چهارم سـال ۱۴۰۲ تقاضای ثبت آنها پذیرفته شده است با ذکر نام ونام خانوادگی ونام پدر مستدعی ثبت ومشخصا ت ومحل وقوع ملک و شماره پلاک و مساحت هر یک جهت اطلاع عموم بشـرح ذیل آگهی میشود ضمنا نسبت به پلاکهای موضوع آراء هیئت قانون تعیین تکلیف اعتراض به تحدید حدود وحقوق ارتفاقی نیز از تاریخ انتشار اولین نوبت آگهی به مدت سی روز پذیرفته خواهد شد.
۱۲۲۱/۲- ششدانگ عرصه یکبابخانه به مساحت ۱۳۴/۱۹ تحت پلاک ثبتی به شماره ۱۲۲۱/۲ واقع در بخش ۴ شیراز (مهدی آباد قصرالدشت)که قبلا سند اعیانی آن اخذ شده است، مورد تقاضای خانم معصومه کریمی فرزند محمود وآقای رحیم عوض پور فرزند یوسف علی بصورت بالمناصفه.
۱۲۳۸ اصلی- ششدانگ عرصه یکبابخانه به مساحت ۱۰۹/۲۵ متر مربع، تحت پلاک ثبتی به شماره ۱۲۳۸ اصلی واقع در بخش ۴ شیراز (مهدی آباد قصرالدشت) که قبلا سند اعیانی آن اخذ شده است،مورد تقاضای آقای رحیم عوض پور فرزند یوسف علی.
۱۲۳۹/۱- ششدانگ عرصه یکبابخانه به مساحت ۱۴۹/۶۱ مترمربع تحت پلاک ثبتی شماره ۱۲۳۹/۱ اصلی واقع در بخش ۴ شیراز (مهدی آباد قصرالدشت) که قبلا سند اعیانی آن اخذ شده است ،مورد تقاضای خانم مریم صفری دینکانی فرزند اسمعیل.
۱۲۴۲- ششدانگ عرصه یکبابخانه به مساحت ۱۴۷/۱۲ تحت پلاک ثبتی شماره ۱۲۴۲ اصلی واقع در بخش ۴ شیراز (مهدی آباد قصرالدشت) که قبلا سند اعیانی آن اخذ شده است، مورد تقاضای آقای محمد حسن اکبری فرزند شعبان.
۱۲۴۴- ششـدانگ عرصه یکبابخانه به مسـاحت ۹۰/۷۴ مترمربع تحت پلاک ثبتی شماره ۱۲۴۴ اصلی واقع در بخش ۴ شیراز (مهدی آباد قصرالدشت) که قبلا سند اعیانی آن اخذ شده است، مورد تقاضای آقای علی اکبر عوض پور فرزند رحیم.
۱۲۸۶- ششدانگ عرصه یکبابخانه به مساحت ۱۴۶/۴۲ مترمربع تحت پلاک ثبتی شماره ۱۲۸۶ اصلی واقع در بخش ۴ شیراز (مهدی آباد قصرالدشت) که قبلا سند اعیانی آن اخذ شده است، مورد تقاضای خانم خدیجه باقری فرزند غلام.
لذا برابر مقررات مواد ۱۶و۱۷ قانون ثبت اسناد و املاک چنانچه شخص یا اشخاصی اعم از حقیقی و حقوقی نسبت به رقبات فوق الذکر معترض می باشد ویا قبل از انتشار آگهی اقامه دعوی نموده و در دادگاه مطرح اسـت می بایسـت ظرف مدت ۹۰ روز از تاریخ اولین انتشـارآگهی نوبتی نسبت به آگهی های نوبتی و از قلم افتاده ظرف مدت ۳۰ روز نسـبت به آگهی اصلاحی اعتراض خود را به ثبت اسـناد و املاک ناحیه یک ثبتی تحویل و رسید عرض حال دریافت نمایند و برابر ماد ۷۴ آیین نامه قانون ثبت اسناد و املاک ومواد ۸۶اصلاحی آیین نامه قانون ثبت، معترض باید ظرف مدت یکماه از تاریخ تسـلیم اعتراض مبادرت به تقدیم دادخواسـت به مرجع قضایی ذیصلاح نماید و گواهی تقدیم دادخواست خود را به اداره ثبت اسناد و املاک ناحیه یک ثبتی تحویل دهد در این صورت هرگونه اقدامی موکول به حکم قطعی دادگاه می باشد و در صورتی که اعتراض در موعد قانونی واصل نشـود و یا معترض گواهی دادخواسـت به مراجع قضایی ذیصلاح را ارایه ننماید حق او ساقط و اداره ثبت برابر مقررات نسبت به ادامه عملیات ثبتی اقدام خواهد نمود.
تحدید حدود پلاکهای فوق با رعا یت مواد ۱۴و۱۵ قانون ثبت اسـناد و املاک به ترتیب شـماره منتشـر و اعتراض مجاورین نسبت به حدود و حقوق ارتفاقی مطابق ماده ۲۰ قانون مزبور پذیرفته خواهد شد.حقوق ارتفاقی در زمان تحدید حدود مشخص میگردد.
این آگهی در دو نوبت به فاصله سی روز یکبار منتشر خواهد شد
تاریخ انتشار نوبت اول: ۱۴۰۲/۱۱/۰۱
تاریخ انتشار نوبت دوم: ۱۴۰۲/۱۲/۰۱

رئیس واحد ثبتی حوزه ثبت ملک شیراز – ناحیه ۱– محسن مظفری نیا

WWW.SHAHRMARDOMDAILY.IR
شهر مردم
روزنامه صبح شهر مردم
فرهنگ و هنر
۶
سه شنبه ۱ اسفند ۱۴۰۲ ■ ۱۰ شعبان ۱۴۴۵ ■ سال نهم ■ شماره ۱۰۱۶

موسیقی مقاومت و الزامات آن بررسی می‌شود

مهر| سلسله نشست‌های بین‌المللی موسیقی مقاومت، دومین گام خود را با برگزاریِ نشستی با موضوع «موسیقی مقاومت و الزامات آن» برمی‌دارد.این نشست با حضور تعدادی از استادان، پژوهشگران و موزیسین‌های داخلی و خارجی از کشورهای حوزه مقاومت اسلامی در دانشکده الهیات دانشگاه تهران برگزار می‌شود.نشستِ «موسیقی مقاومت و الزامات آن» توسط مرکز مطالعات راهبردی ژرفا، دانشکده الهیات دانشگاه تهران و مؤسسه بین‌المللی تقارب فرهنگ‌ها برای برگزاری در روز چهارشنبه ۲ اسفند ۱۴۰۲ در دانشکده الهیات دانشگاه تهران برنامه ریزی شده است.در این نشست موسیقی‌دان‌هایی از کشورهای حوزه مقاومت اسلامی در منطقه از جمله شمال آفریقا، لبنان، سوریه، بحرین، فلسطین، یمن، عراق حضور دارند و درباره خصوص شاخصه‌ها و الزامات موسیقی مقاومت گفت‌وگو خواهند کرد.اولین نشست موسیقی مقاومت روز چهارشنبه ۲۵ بهمن ۱۴۰۲ با حضور مهمانان و استادان از لبنان، سوریه، یمن و عراق و همچنین مهمانانی از داخل کشور همچون محمد گلریز، مهدی فاطمی مدیر مرکز مطالعات راهبردی ژرفا، فریدون باقری مدیر موسسه بین‌المللی تقارب فرهنگ‌ها، خوش‌منش معاون دانشکده الهیات، محسن رفیعی مسؤول اندیشکده هنر و رسانه مرکز ژرفا، علیرضا محمدی رییس مرکز راهبردی وزارت تعاون و امور اجتماعی، احمدعلی محسن‌زاده مشاور معاون امور مجلس رییس‌جمهور، شهروز حقی، مهدی اعتباری و جمعی از رایزنان فرهنگی جمهوری اسلامی ایران برگزار شد.همچنین سومین نشست بین‌المللی موسیقی مقاومت صبح روز چهارشنبه ۱۶ اسفند ۱۴۰۲ با حضور صاحب نظرانی از آسیای میانه، افغانستان، پاکستان و چین برگزار می‌شود.چهارمین نشستِ این رویداد بین‌المللی هم، بعد از ظهر چهارشنبه ۱۶ اسفند با حضور موزیسین‌هایی از اروپا و آمریکا برگزار خواهد شد

نمایشگاه رسانه‌های ایران؛ سلبریتی شوید

ایرنا| بعد از ۶ سال وقفه، نمایشگاه رسانه‌های ایران امروز دوشنبه ۳۰ بهمن‌ماه، دومین روز از برگزاری خود را در مصلای تهران تجربه می‌کند و در حالی که برخی رسانه‌ها همچنان در تدارک آماده‌سازی غرفه‌های خود برای میزبانی از مخاطبان هستند، برخی غرفه‌ها از ایده‌های متفاوت خود رونمایی کرده‌اند.

■ برندهایی که هستند و نیستند

حین قدم زدن در فضای راهروهای طراحی‌شده برای نمایشگاه در فضای داخلی شبستان مصلای امام خمینی(ره)، چیدمان و طراحی غرفه برخی رسانه‌ها، قابل‌توجه است اما با وجود رسیدن جشنواره به روز دوم، همچنان برخی غرفه‌های شاخص، خالی و غیرفعال هستند.به‌عنوان مثال عادل فردوسی‌پور هرچند برای برنامه اینترنتی خود یعنی «فوتبال ۳۶۰» درخواست غرفه داده و این غرفه در فضای نمایشگاه هم به آن تخصیص داده شده اما بعد از دو روز همچنان در نمایشگاه غایب است و غرفه مربوط به آن هم خالی و بدون مخاطب است.غرفه مربوط به نشریه «بخارا» هم از دیگر غرفه‌های شاخص اما غیرفعال جشنواره در دو روز ابتدایی است. نشریه‌ای که امضای چهره معتبری همچون علی دهباشی را پای خود دارد. روزنامه‌نگار و پژوهشگری که چندی پیش شایعاتی مربوط به وضعیت سلامتی‌اش در فضای مجازی منتشر و خیلی زود تکذیب شد. غرفه «بخارا» در نمایشگاه رسانه‌ها اما تا به اینجا چندان بابخار نبوده است!

حضور این برندهای رسانه‌ای بخش خصوصی در نمایشگاه رسانه در حالی است که برخی خبرگزاری رسمی و فراگیر، غرفه‌ای را در نمایشگاه ندارند.

■ کارت‌هایی که نیازی به آن‌ها نبود!

یکی از حاشیه‌های نمایشگاه بیست‌وچهارم که در ساعات ابتدایی مخاطبان این رویداد را برای ورود به شبستان اصلی مصلی با دردسرهایی مواجه کرد، درخواست «کارت ورود» از افراد بود.درهای اصلی شبستان مصلی توسط برخی نیروهای انتظامات نمایشگاه مسدود شده و تنها به افرادی اجازه ورود داده می‌شد که کارت ارائه کنند اما خیلی زود مشخص شد این کارت‌های ورود سازوکار مشخصی برای صدور نداشته‌اند و حتی نمایندگان رسانه‌ها و صاحبان برخی غرفه‌ها هم آن را در اختیار نداشته‌اند. به همین دلیل بعد از دقایقی، به دلیل ازدحام بالای افرادی که قصد بازدید داشتند، این چالش به‌کل برطرف و درهای نمایشگاه به روی همه بازدیدکنندگان باز شد.

■ ایده‌های خاص در غرفه‌ها

در کنار تلاش نمایندگان رسانه‌ها برای میزبانی از چهره‌های فرهنگی، رسانه‌ای و حتی سیاسی در غرفه‌های خود، برخی رسانه‌ها در طراحی غرفه از ایده‌های خاص هم بهره گرفته‌اند. مانند روزنامه «هنرمند» که قاب متفاوتی از صفحه اصلی خود را در ابعاد بزرگ در مقابل غرفه‌اش قرار داده و بازدیدکنندگان می‌توانند با قرار گرفتن در قاب عکس اصلی صفحه نخست این روزنامه، از خود عکاسی کنند و اینگونه «سلبریتی» شوند!یکی دیگر از رسانه‌ها که ایده‌ای متفاوت را در طراحی غرفه خود اجرایی کرده، ماهنامه «میدان آزادی» است که در بخشی از دیواره غرفه، فهرست نهادها و ارگان‌هایی را که از مدیرمسئول آن شکایت کرده‌اند، درج کرده است.اما یکی از جذاب‌ترین ایده‌ها برای علاقه‌مندان به مطبوعات در غرفه روزنامه اطلاعات به اجرا درآمده است. در این غرفه نسخه اصلی روزنامه‌های دهه چهل در معرض فروش قرار گرفته و آن‌ها که علاقه‌مند به آرشیو باشند می‌توانند برای خرید این نسخه‌های قدیمی اقدام کنند.

■ غرفه‌ای برای اهدای زندگی

در بخشی از شبستان اصلی مصلی هم، غرفه‌ای برای صدور فوری کارت اهدای عضو، در نظر گرفته شده است که مراجعان می‌توانند درخواست خود را برای دریافت این کارت ثبت کنند. در جوار این غرفه درختی به نام «درخت زندگی» قرار داده‌اند که روی برگ‌های کاغذی آن می‌توانید دل‌نوشته خانواده برخی از اهداکنندگان اعضا را بخوانید.

معرفی مفاهیم دینی از طریق هنر نمایش به آینده‌سازان کشور ضروری است

ایرنا از مرکز روابط عمومی و اطلاع رسانی وزارت فرهنگ و ارشاد اسلامی،محمدمهدی اسماعیلی در پیامی به بیست‌وهشتمین جشنواره بین‌المللی تئاتر کودک و نوجوان یادآور شد: «مؤلفه‌های اخلاقی مکتب مبین اسلام و آموزه‌های فضیلت‌ساز تمدن جامعه‌پرداز ایرانی، از دیرباز تاکنون، سرشار از نکته‌هایی متعالی، دستگیر و کارآمد بوده است که اگر به درستی مورد تبیین قرار گیرند و با نگاهی تطبیقی به دستاوردهای علمی روز بازیابی و بازشناسی شوند؛ می‌توانند بینش و نگرش نسل امروز کشور، به ویژه طیف گسترده و تشنه معارف کودک و نوجوان این سرزمین را به شایستگی و بایستگی، توان و غنا بخشند. چرا که قلب‌های پاکیزه و ذهن مستعد نوباوگان این آب و خاک، آموزه‌های رفیع آیینی و مؤلفه‌های ملی سرزمین خداخواه و اخلاق مدارشان را همچون نقشی ماندگار و تا همیشه روزگار و در هر مکان و جایگاهی، حفظ کرده و با درک رسالت شرعی و میهنی خود این آموزه‌ها را به فرزندان خویش در نسل‌های آتی، به صورت دقیق و عاشقانه واسپاری کنند.

در این پیام آمده است: بر پایه این حقیقت ارزشمند و نیز واقعیت‌های انکارناپذیر علمی، بسیار ضرورت دارد که مفاهیم بنیادین تربیت دینی و مولفه‌های فکری و هویتی فرهنگ ایرانی، پس از بازشناسی و تبیین دقیق و کارآمد، به یاری ابزار توانمند، جذاب و تاثیرگذار هنر نمایش ـ که همواره در ارتباطی بسیار نزدیک و عمیق با مخاطب قرار دارد ـ در متن نمایشنامه‌ها و طرح‌های نمایشی و در گونه‌های متنوع اجرایی این هنر، از صحنه تا خیابان، به چشم و دل مشتاق و پذیرنده آینده‌سازان این کشور برسد تا به یاری حق، از این طریق، قدم‌هایی محکم و ماندگار برای ادای وظیفه هنر در مسیر تقویت ارزش‌های اصیل اخلاقی و انسانی در جامعه اسلامی، به صورت عدالت‌گرایانه‌تر برداشته شود.«این مهم، کاری ظریف‌تر و دشوارتر و البته ماندگارتر و مأجورتر از سایر بخش‌های پیشرو است و می‌تواند با نگاهی مسئولانه و همتی بلند و هنرمندانه، تحقق‌بخش شعار «بیست‌وهشتمین جشنواره بین‌المللی تئاتر کودک و نوجوان» یعنی «تئاتر؛ تمرین ناب زندگی» باشد و در این مسیر، بی‌شک ثمرات کاشته‌های سالم و آگاهانه امروز را می‌توان در فردایی امیدبخش و هدفمند، با سربلندی برداشت نمود.»وزیر فرهنگ و ارشا اسلامی تصریح کرد: با این نگاه و امید، برای تمامی اندیشه‌ورزان این حوزه و هنرمندان پیشکسوت و جوان و تمامی دست‌اندرکاران نوبت بیست و هشتم برگزاری این رخداد ارزشمند، توفیق شناخت الزامات این گستره و سربلندی در ادای دِین و رسالت خویش را از درگاه خداوند خواستارم.»

بیست و هشتمین جشنواره بین‌المللی تئاتر کودک و نوجوان با شعار «تئاتر، تمرین ناب زندگی» و با هدف تقویت همدلی و همراهی، رشد آگاهی و اعتماد به نفس فرزندان ایران زمین از طریق نمایش، به دبیری امیر مشهدی عباس، از یکم تا ششم اسفندماه در اردکان یزد برگزار می‌شود.

ایران با بحران فروش فرش مواجه است؟

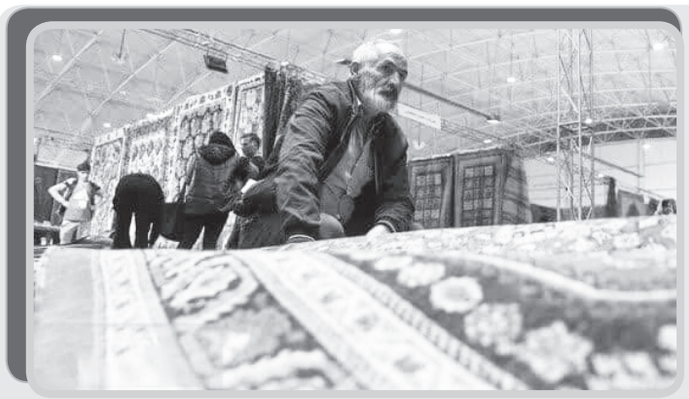

ایسنا| سعد القدومی در ابتدا ضمن ابراز خرسندی نسبت به حضور در جشنواره بین‌المللی صنایع‌دستی و هنرهای سنتی فجر، گفت: انجمن میراث فرهنگی نزدیک به ۶۰ سال است که در حال فعالیت است. هدف این انجمن تنها توسعه صنایع‌دستی نیست و در کنار آن به حفظ صنایع‌دستی به صورت ملی نیز اهمیت می‌دهد.او گفت: بین سال‌های ۲۰۱۱ تا ۲۰۱۲ پلی ارتباطی میان میراث فرهنگی بین‌الملل و میراث فرهنگی ایران شکل گرفت. آن زمان مادر من در کشور کویت رییس این انجمن بود. این انجمن تمام تلاش خود را کرده که پلی ارتباطی میان صنایع دستی کشورهای مختلف دنیا، به ویژه در خاورمیانه ایجاد کند.القدومی توضیح داد: این انجمن که در کشور کویت تشکیل شده بین پنج قاره ارتباط ایجاد کرده و تلاش شده است که تاریخ ایران و هنرمندانش به جامعه جهانی شناسانده شوند و فعالیت بین المللی داشته باشند. این می‌تواند راهی بسیاری عالی باشد برای اینکه صنایع دستی ایران تبلیغات جهانی داشته باشد. رییس شورای جهانی صنایع دستی ادامه داد: انجمن دو هدف عمده را به طور خاص دنبال می‌کند و اولین هدف آن ایجاد شهر صنایع دستی است. در زمان حضور مادر من از سال ۲۰۱۲ این فعالیت‌ها شروع و نسبت به ایران توجه ویژه‌ای شد. در سراسر جهان شهر و روستاهای جهانی شناسایی و ثبت جهانی شدند. از سمت ایران نیز تقاضایی برای حضور در هیات ژوری این انجمن بود و تا ۲۰۲۱ برای بررسی شهرهای ایرانی سفرهایی به ایران انجام شد. داوران بین‌المللی از چهار زمینه شهرها را ارزیابی کردند. او افزود: دومین فعالیت این انجمن جایزه بهترین صنایع دستی است؛ از سرتاسر دنیا برای این انجمن صنایع دستی فرستاده می‌شود تا جایزه دریافت کنند. اهمیتی ندارد که اثر هنری با چه تکنیکی ایجاد شده باشد و فقط مهم است که با دست ساخته شده باشد. وی اظهار کرد: سازمان میراث فرهنگی ایران به ۶۷ هزار هنرمند در سرتاسر ایران دسترسی دارد و برای معرفی آنان به انجمن ما تلاش کرده است. از سر تا سر ایران هر کسی می‌تواند برای ثبت اطلاعاتش در انجمن اقدام کند؛ برای اهدای جایزه هنرمندان هم آثار خود را به انجمن ارسال خواهند کرد و هیات ژوری بهترین را انتخاب می کند. القدومی ادامه داد: این انجمن مستقل از یونسکو است اما هر آنچه که ما تایید کنیم از سوی یونسکو نیز مورد تایید خواهد بود. سازمان یونسکو از طریق سازمان ما می‌تواند متوجه شود که چه آثاری ثبت بین‌الملل شده است. اگر در واقع تاییدیه ما را داشته باشید از طریق تایید ما در یونسکو نیز به رسمیت شناخته خواهید شد.او گفت: شهر جهانی صنایع دستی پروژه اولیه برای یونسکو بود که بعداً تغییر کرد. هر دو پروژه ـ ایجاد شهر صنایع دستی و اهدای جایزه بهترین صنایع دستی ـ را بعد از تغییر اهداف یونسکو ادامه دادیم. یکی از اهداف ما حفظ سنت‌هاست و اینکه مطمئن باشیم برای ایجاد صنایع دستی از محصولات ارگانیک استفاده می‌شود. سعد القدومی در توضیح آثار برگزیده از سوی این انجمن گفت: انجمن ما حق دارد که آثار را نگه دارد و بر همین اساس در ازبکستان موزه ای داریم که ۱۵۰ اثر در آن به نمایش گذاشته شده است. با شرکت در این رویداد هر کسی که مدرک دریافت کند می تواند راحت‌تر در سایر مسابقات شرکت کند.رییس شورای جهانی صنایع دستی درباره آثاری که در موزه به نمایش درآمدند، گفت: آثار نگهداری شده در موزه به دلیل تلاش‌های مادرم و در واقع به نوعی هدیه ایشان بوده است. ایشان معتقد بودند هنرها نباید ارتباطی با سیاست، نژاد و عقاید داشته باشد.او افزود: تا قبل از سال ۲۰۱۲ ایران مشکلات زیادی داشت؛ چراکه سیاست در جامعه صنایع دستی مداخلات زیادی داشت. تا به امروز تلاش‌های زیادی صورت گرفته تا اینکه این آثار در سطح جهانی ثبت شوند. در حقیقت فارغ از سیاست به اثر هنری و تاریخ ورود شده است.القدومی گفت: در سفر قبلی که مادرم به ایران آمده بود از تبریز به اصفهان و همین‌طور مشهد سفر کرد؛ چرا که ایشان می‌خواستند که بعضی شهرها را ثبت جهانی کنند. در ۱۲ سال گذشته، مادر من به همه جهان سر زد.

او درباره علت نقش کمرنگ ایران در برندینگ جهانی تاکید کرد: متاسفانه مشکل شما نیستید، مشکلی که وجود دارد ذهنیت‌های خارجی است. سازمان میراث فرهنگی ایران مشتاق است که هنرمندان بین المللی را دعوت کند اما متاسفانه در ذهن برخی این نگاه وجود دارد که اگر به ایران سفر کنند، ممکن است با محدودیت روبه‌رو شوند یا بعدا به آن‌ها ویزا ندهند؛ البته اجازه دهید بگویم اوضاع دارد بهتر می‌شود. رییس شورای جهانی صنایع دستی با اشاره جشنواره صنایع دستی فجر اظهار کرد: در این فستیوال دو مساله من را به شدت تحت تأثیر قرار داد. اولین اتفاقی که افتاد در افتتاحیه، رژه‌ای از سوی دانشجویان و کسانی که برای بزرگداشت صنایع دستی آمده بودند صورت گرفت. صنایع دستی باید در سرتاسر جهان زنده نگه داشته شود. تا پیش از این، صنایع دستی در ایران به شکل سنتی انجام می‌شد اما امروزه به صورت آکادمیک در دانشگاه‌ها دنبال می شود و این امر می‌تواند به زنده ماندن صنایع دستی منجر شود. باید از هر طریق ممکن به زنده ماندن صنایع دستی کمک شود.

القدومی گفت: جامعه ایران جامعه‌ای جوان است که در واقع به سمت آموزش آکادمیک پیش می‌رود و اتفاقی که برای صنایع دستی افتاده نیز این است که حال به صورت آکادمیک انجام می‌شود. استادِ دانشگاهی گفت مجله دیجیتال صنایع دستی را طراحی کرده است تا در دسترس جامعه جهانی قرار گیرد. در گذشته آموزش صنایع دستی در دانشگاه کمتر از امروز بود اما امروزه تا مقطع دکتری نیز پیش رفته است.

■ ایران با بحران فروش فرش مواجه است؟

او در پاسخ به این سوال که گفته می‌شود که پاکستانی و هندی‌ها دارند نقش فرش‌های ما را می‌بافند و با بحران فروش فرش مواجه هستیم آیا نمی توان فرش را به عنوان یک کالای فرهنگی و هنری دید؟ گفت: مساله کپی کردن، موضوعی جهانی است و فقط مربوط به فرش ایران نیست اما موضوع این است که جامعه جهانی، فرش ایرانی را به خوبی می شناسد و می‌تواند تشخیص دهد که فرش ایرانی است یا کپی از فرش ایرانی است. یک انجمن نیمه‌خصوصی فرش در تهران فعالیت می‌کند که با تمام دنیا همکاری می کند. او گفت: من تمام این فعالیت‌ها را به خاطر مادرم ادامه می‌دهم، ایشان به‌غیر از اینکه یک ادیب بزرگ بودند ذهن ریاضی داشتند و رابطه قوی میان ریاضیات و هنر وجود دارد. جمله معروف ایشان این بود که بدون هنرمندان صنایع‌دستی و هنر صنایع دستی در سراسر جهان هیچ تمدنی اتفاق نمی‌افتاد. تمدن‌ها به واسطه افرادی ایجاد شده که با فلزها، فرش و ... ایجاد شده و لایق این هستند که در بهترین مقام‌ها قرار گیرند؛ این سابقه ۷ و ۸ هزار ساله دارد. یکی از اهداف مادر من این بود که این هنر حفظ شود و کسانی که فعالیت می‌کنند در بالاترین جایگاه قرار گیرند.موضوع این است که جامعه جهانی، فرش ایرانی را به خوبی می شناسد و می‌تواند تشخیص دهد که فرش ایرانی است یا کپی از فرش ایرانی استالقدومی در پایان خاطرنشان کرد: تمام این‌ها را برای عشق انجام می‌دهم اما متاسفانه نسل جدید به کارهای صنایع دستی نمی‌پردازند چرا که منافع مالی ندارد. این یکی از وظایف خطیر دولتمردان است که شرایطی را فراهم کنند چراکه اگر کسی نباشد که این کار را با عشق انجام دهد، میراث ملی از بین خواهد رفت.

سینما

«دو روز دیرتر» از اکران با کمدی‌های دیگر واهمه ندارد

تهیه‌کننده فیلم «دو روز دیرتر» با بیان اینکه «واهمه‌ای از مواجهه با دیگر فیلم‌های کمدی در اکران عمومی نداریم»، گفت: امیدواریم دوستان در سازمان سینمایی بخاطر برخی هجمه‌های پیش آمده علیه فیلم در جشنواره فجر، برای صدور پروانه نمایش اجازه ندهند به فیلم آسیب وارد شود.

«دو روز دیرتر» به کارگردانی اصغر نعیمی و تهیه‌کنندگی محسن شیرازی یکی از فیلم‌های کمدی رونمایی شده در جشنواره فیلم فجر است که پخش آن برعهده شرکت «بهمن سبز» از مجموعه حوزه هنری است. این فیلم با توجه به شعار فرزندآوری ساخته شده است.

در آستانه تصمیم‌گیری برای اکران نوروزی سینماها، شیرازی در گفت‌وگویی با ایسنا، در پاسخ به اینکه آیا متقاضی اکران نوروزی هستند، بیان کرد: ما متقاضی هستیم ولی برنامه‌ریزی بر عهده شرکت بهمن سبز است و با توجه به اینکه «دو روز دیرتر» در حوزه کمدی‌های اجتماعی است، دوستان در تلاش هستند تا با دیگر فیلم‌های کمدی به طور همزمان اکران نشود. به هر حال این مسائل از استراتژی‌های دفاتر پخش است و ما به تجربه آن‌ها اعتماد می‌کنیم.

این تهیه‌کننده درباره اینکه سال آینده تعداد زیادی فیلم کمدی آماده اکران خواهد بود، گفت: شنیده‌ام حدود ۱۵ فیلم کمدی برای سال آینده در برنامه اکران است و به نظر می‌رسد به این تعداد اضافه هم خواهد شد. اکران نوروز امسال به دلیل اینکه با اکران ماه رمضان و عید فطر همراه است و محدودیت‌های گذشته هم برای اکران برداشته شده و فیلم‌ها تا زمانی که فروش داشته باشند روی پرده می‌مانند، شرایط متفاوتی دارد. البته در ماه رمضان بخاطر مختصات ویژه‌ای که دارد و هم زمانی آن با نوروز، شاید سینما اولویت جدی مردم نباشد چون نبود امکان استفاده از خوراکی و تنقلات در طول روز و محدود بودن زمان برای روزه‌دارانی که بعد از افطار بخواهند بیرون از منزل وقت بگذرانند شرایط را به سمتی می‌برد که شاید سینما گزینه اول تفریح نباشد.

وی درباره احتمال برپایی طرح افطار تا سحر بیان کرد: این طرح پیش از شروع نوروز و پس از تعطیلات فرصت مناسبی را چندان فراهم نمی‌کند چرا که در روزهای پایانی اسفند همه در تدارک آماده شدن برای سال جدید و خانه تکانی هستند و بعد از تعطیلات هم محدودیت زمانی وجود دارد و رقابت خیلی شدت می‌گیرد. با این حال ما مقاومتی در برابر اکران نوروزی نداریم چه بسا به این موضوع تمایل هم داریم. البته مقداری مشکلات و موانع هم وجود دارد که نیازمند همراهی دوستان بهمن سبز و فارابی هستیم چرا که پرونده‌های مالی فیلم جمع‌بندی نشده است.

شیرازی درباره اینکه آیا برای اکران عمومی درخواست پروانه نمایش داده است، گفت: درخواست داده‌ایم و احتمالاً با چند تغییر محدود مواجه خواهیم شد که آن هم به دلیل هجمه‌هایی بود که زمان جشنواره به وجود آمد. امیدواریم دوستان (در شورای نظارت و ارزشیابی) مقاومت کنند و اجازه ندهند به فیلم آسیب وارد شود چون واقعاً فیلم مشکلی نداشت و مخاطبان در جشنواره نسبت به فیلم نظر مساعد داشتند و تا جایی هم که می‌دانم «دو روز دیرتر» سومین فیلم پرفروش جشنواره بود.

او در پایان تاکید کرد: ما واهمه‌ای از مواجهه با فیلم‌های کمدی دیگر نداریم و برای نوروز فیلم را آماده می‌کنیم اما اگر دوستان پخش‌کننده تصمیم بگیرند که فیلم به اکران برسد ما مشکلی نداریم. برای ما مهم است مدت زمانی را که مردم برای تماشای این فیلم به سینما می‌آیند حالشان خوب باشد و حتی به این فکر کنند که ای کاش بچه‌ای هم داشته باشند.

در فیلم سینمایی «دو روز دیرتر» سینا مهراد، پردیس احمدیه، فرهاد آییش، گوهر خیراندیش، سیاوش چراغی‌پور، ناهید مسلمی، کمند امیر سلیمانی، محمدرضا داوودنژاد، جواد یحیوی، امیرمحسن کوه‌گره، آزاده اسماعیل خانی، علی مهربان و محمدفیلی بازی کرده‌اند.

«اجرای «هوش پشه‌ای» با صدای هوتن شکیبا ژاله صامتی و سعید چنگیزیان

مهر به نقل از روابط عمومی تالار هنر| نمایش «هوش پشه ای» نوشته و کارگردانی سامان کرمی، مشاور کارگردان و مجری طرح مینا گلپایگانی است که با حضور افتخاری سه هنرمند شناخته شده تئاتر هوتن شکیبا، ژاله صامتی و سعید چنگیزیان روی صحنه می‌رود. این نمایش از ۳ اسفند ساعت ۱۹ به تالار هنر می‌آید.

هوتن شکیبا در این نمایش صدای هوش مصنوعی را بر عهده دارد. ژاله صامتی و سعید چنگیزیان نیز در تماس تصویری حضور دارند.

در خلاصه داستان نمایش «هوش پشه ای» به کارگردانی سامان کرمی آمده است: «این نمایش ماجرای پسری را نشان می دهد که در خانه تنها است و وابستگی شدیدی به اینترنت و فضای مجازی دارد و از ارتباطات اجتماعی و عواطف انسانی دوری می کند. پسر سعی می کند مشکلات واقعی و حتی ساده در زندگی را با استفاده از اطلاعات موتور جستجوگر و هوش مصنوعی حل کند اما ... .»بازیگران این نمایش به ترتیب حروف الفبا، الهه اصغری، علی بیگی، فائزه صدر، نفیسه فتحی و بازیگران نوجوان نیز یاسین وطن خواه، برسام نوری اسکویی هستند.

طراحی صحنه این نمایش را مجتبی مهدی، آهنگسازی را حسین شعاعی، طراحی جلوه های بصری و نوری را ولی ثقفی، طراحی نور را حسین اکبری، طراحی لباس را نسیم ملکی، طراحی گریم را حسین تبریزی، بادی پرکاشن را کیمیا مظفری، دستیاری کارگردان و برنامه ریزی را کیمیا مظفری، گروه کارگردانی اکرم فرهی، نرگس پروانیا و سپیده شریعت مقدم، عکاسی و ساخت تیزر را کیانوش سلطانی متین، ساخت موشن و تصاویر ویدیویی را متین بهشتی، مسعود بهشتی، بهار صلواتچی و علی باوفا و طراحی پوستر و بروشور را کیانوش سلطانی متین بر عهده دارند.

انیمیشن یک ابزار استراتژیک است

پویانمایی ایرانی نداریم

مهر به نقل از روابط عمومی حوزه هنری| برنامه «قرار هفت» با موضوع «سواد تماشا؛ رهیافتی برای تماشای فعال مخاطب» با حضور فرزانه فخریان زبان شناس فرهنگی و پژوهشگر حوزه کودک و نوجوان، داوود ضامنی پژوهشگر و مدیر ارزیابی و پایش حوزه هنری، محمدحسین صادقی تهیه کننده انیمیشن «لوپتو» و مجید مجیدی مدیر کانون اندیشه پژوهی کودک و نوجوان ۲۹ بهمن، در تالار هراتی حوزه هنری برگزار شد.در ابتدای نشست مجید مجیدی مدیر کانون اندیشه پژوهی کودک و جوان، در توضیح پژوهش‌های انجام‌شده با موضوع «لوپتو» گفت: این پژوهش شامل تحلیل روانشناختی انیمیشن «لوپتو» به همراه یادداشت‌های کارشناسان، گفت‌وگو با نوجوانان پایه هفتم و هشتم و اکران مدرسه‌ای این انیمیشن در شهرهای فاقد سینماست. با موارد ذکر شده، ما سواد تماشا را اجرا کرده و سوالاتی درباره این انیمیشن طراحی شد و ۷ هزار نفر مورد پرسش قرار گرفتند که از نتایج آن می‌توان در راستای تحلیل مصرف کالاهای فرهنگی بهره برد. پژوهش حلقه مفقوده تولیدات فرهنگی و هنری به ویژه برای مخاطب کودک و نوجوان است؛ پس از تولید و عرضه محتوا، کار تمام نمی‌شود بلکه در یک مسیر دیگری بایستی آغاز شود. دیدن انیمیشن از نگاه مخاطب و شناخت ادراک او از محصول یکی از مهم‌ترین یافته‌هایی است که می‌تواند به تولیدکنندگان انیمیشن کمک کند.

■ انیمیشن یک ابزار استراتژیک است

در ادامه داوود ضامنی پژوهشگر و مدیر ارزیابی و پایش حوزه هنری، درباره مسؤولیت اجتماعی انیمیشن اظهار کرد: به نظرم انیمیشن، یک فرآورده علمی و هنری است که ذیل موضوعی میان رشته‌ای تعریف می‌شود و نگاه به انیمیشن به صورت صرفاً هنری یا رشته دانشگاهی، نگاه درستی نیست و به انیمیشن می‌توان به مثابه یک موضوع میان رشته‌ای نگاه کرد. سوالی که پیش می‌آید این است که مسؤولیت اجتماعی انیمیشن به مثابه یک فراورده علمی- هنری چیست؟ و پاسخگو و سودبخش بودن، جواب این سوال است. در واقع انیمیشن یک ابزار استراتژیک است و سرمایه گذاری در ساخت انیمیشن، یک سرمایه‌گذاری استراتژیک و بسیار سودمند به حساب می آید.ضامنی ادامه داد: البته در موضوع سودمندی انیمیشن فقط بحث فروش و مسایئل مالی مطرح نیست. این سود شکلی از منفعت است. منفعتی اعم از مالی و معنوی و از همه مهم‌تر آموزشی و تربیتی و آنچه که خیر عمومی را حاصل کند. شاید بهتر باشد انیمیشن را یکی از فراورده‌های رسانه‌ای و میان رشته‌ای دانست و وجه تربیتی و آموزشی‌اش را بیش از سایر وجوه آن دید، این در حالی است که معمولا وجه اقتصادی و فروش انیمیشن بررسی و مورد توجه بیشتر قرار می‌گیرد اما باید توجه داشت میزان فروش انیمیشن لزوما شاخص موفقیت این محصول نیست.مدیر ارزیابی و پایش حوزه هنری تاکید کرد: ما اگر می‌خواهیم انیمیشن ایرانی بسازیم باید ایرانی فکر کنیم. اگر انیمیشن امروز ما در جایگاه محتوایی که باید باشد نیست، مقصر آن هنرمند و تولید کننده انیمیشن نیست؛ باید همه ارکان جامعه اعم از دانشگاه و نهادهای دینی و ... در این مهم، یاری و همکاری کنند و پاسخگو باشند.

در ادامه این برنامه فرزانه فخریان زبان شناس فرهنگی و پژوهشگر حوزه کودک و نوجوان تصریح کرد: ما چیزی به عنوان انیمیشن ایرانی نداریم و صرفا استودیو و محصولات فرهنگی که در آن ساخته می‌شود، داریم. در مورد انیمیشن‌های ایرانی، فرقی نمی کند اینجا کار شده یا در برزیل و ایسلند و اگر زبان فارسی و تیتراژ آن را برداریم، کسی متوجه تفاوت انیمیشن ایرانی با نمونه خارجی آن نمی‌شود. ما تسلط فنی به این عرصه پیدا کردیم که فضایی پرکشش و پرهیجان است، اما نمی‌دانیم پویانمایی ایرانی چیست و به فراخور مخاطب ایرانی را نمی شناسیم و فضای کلان و مخاطبان آن را نیز نمی شناسیم.این پژوهشگر ادامه داد: ما در حوزه پویانمایی، خودمان را به جای مخاطب قرار دادیم و براساس تجربه شخصی و نه بر اساس پژوهش کار می‌کنیم. مثلا سازندگان و دست‌اندرکاران انیمیشن می‌گویند «ما اینطور ساختیم، چون ما بچه بودیم این شکلی بود و این حس را داشتیم» و این دیدگاه کار ما را سخت کرده است. وقتی از عزیزانمان در حوزه انیمیشن درباره میزان موفقیت کارشان سوال می‌کنیم، پاسخ می‌دهند، خارجی‌ها هم آن را دیدند و مخاطبش بودند، اما وقتی می پرسیم که آیا می‌دانید آنها چه نظری داشتند، پاسخی ندارند.مدیرعامل بنیاد پویانمایی ادامه داد: ما انیمیشنی که نشان دهنده اندیشه ایرانی باشد، نداریم و چند سالی است که با پیشرفت دوگانه جذابیت و سودمندی مواجه هستیم و می‌گوییم این محصول خوب است چون جذاب است، اما آیا این محصولات نماینده تفکر ایرانی است؟ ما به دلیل هیجان زدگی و پیشرفت تصویری و فنی که در انیمیشن داشتیم از بحث ارایه محتوای ایرانی بازماندیم.

کودک و نوجوان مخاطب خاموش است به عبارت دیگر یا نمی‌داند که می‌تواند حرف بزند یا نمی‌تواند در موردش حرف بزند، در حالی که وقتی می‌گوییم انیمیشن موفقی بوده می گویند بله بچه ها موقع تماشا حال خوبی داشتند و با موسیقی آن همراهی می‌کردند، در حالی که این مساله کمتر از ۱۰ درصد حوزه تحلیلی کار را شکل می‌دهد. ما نتوانستیم در حوزه پژوهش محتوایی و تحلیل هویتی و تربیتی در حوزه انیمیشن ورود کنیم و وقتی می خواهیم موفقیت یک انیمیشن را معرفی کنیم می گوییم انیمیشنی موفق است که بیشتر فروخته است. حال کارهایی پژوهشی که در مورد «لوپتو» اینجا انجام شده مسیری بر خلاف معمول را رفته و باید به این تیم پژوهش خداقوت گفت.

■ ماجرای شروع ساخت «لوپتو» از مسجدی در دل کرمان

در ادامه برنامه، محمدحسین صادقی تهیه کننده انیمیشن «لوپتو» بیان کرد: متاسفانه با نظرات خانم فخریان موافق هستم. من و همکارانمان در حوزه انیمیشن بدون اغراق سال‌ها و ماه‌ها و روزها و ساعت ها بحث و پژوهش انجام می‌دادیم و سوال اصلی مان این بود که آیا ما انیمیشن ایرانی داریم و چگونه می شود به آن رسید و مهم تر اینکه پدیده انیمیشن ایرانی چیست.وی اظهار کرد: ما در دنیا فقط چند گونه انیمیشن داریم که نماینده دقیق خاستگاهشان باشند؛ انیمیشن های ژاپنی، آمریکایی، شرق اروپا و اخیرا هم کره‌ای. اینکه ما انیمیشن ایرانی نداریم گذاره درستی است. ما عده‌ای نوجوان در کرمان بودیم که در مسجد فعالیت می‌کردیم. یک بزرگواری آمد و از ما پرسید که آیا انیمیشن دوست دارید. گفتیم بله علاقه داریم، او خودش ۲ کامپیوتر خرید و در کانون فرهنگی مسجد شروع کرد به آموزش دادن به من و عده‌ای دیگر و به این ترتیب بود که ما به انیمیشن علاقه‌مند شدیم. رویای ساخت فیلم سینمایی خوب برای بچه‌های ایرانی از همان مسجد شکل گرفت تا سال ۹۴ که بالاخره تصمیم گرفتیم فیلم سینمایی بسازیم. آن وقت این سوال مطرح شد حالا که قرار است فیلم بسازیم چه بسازیم؟ و مجموعه‌ای از ایده‌ها در خانه انیمیشن کرمان جمع‌آوری شد. ما ۶۰ کتاب کانون پرورش فکری در حوزه کودک و نوجوان را بررسی کردیم و با فراخوان دادن و بعد از فراز و نشیب‌های زیاد، نهایتا ایده اولیه «من و فرشته» از آقای عباس عسگری (کارگردان انیمیشن) انتخاب شد، ولی در ادامه «لوپتو» با سختی بسیار زیادی مواجه شد و به دلیل مسایل مالی، بارها به تاخیر افتاد، ولی با هر سختی بود بالاخره انیمیشن ساخته شد و نوبت به اکران رسید.تهیه کننده انیمیشن «لوپتو» در پایان تصریح کرد: تا قبل از تشکیل بنیاد پویانمایی، انیمیشن هیچ سامانی نداشت و فقط فعالان حوزه انیمیشن وجود داشتند و حالا نیز باید یک نمونه‌ای وجود داشته باشد

WWW.SHAHRMARDOMDAILY.IR
شهر مردم
روزنامه صبح شهر مردم
سه شنبه ۱ اسفند ۱۴۰۲ ■ ۱۰ شعبان ۱۴۴۵ ■ سال نهم ■ شماره ۱۰۱۶
سرگرمی
۵

خواص کاکل ذرت

خواص کاکل ذرت در کنترل دیابت، یکی از جنبه‌های مهم و کاربردی این بخش از ذرت اســـت. تحقیقات علمی، از جمله مطالعه‌ای در سال ۲۰۱۲، به طور قاطع نشان داده‌اند که عصاره کاکل ذرت می‌تواند تأثیر مثبتی بر کنترل ســـطح قند خون داشته باشـــد. این خاصیت به ویژه برای افراد مبتلا به دیابت از اهمیت بالایی برخوردار است، چرا که مصرف منظم دمنوش کاکل ذرت می‌تواند به عنوان یک روش طبیعی و کمکی در کنار دیگر درمان‌های دیابت به کاهش ســـطح قند خون کمک کند. کاکل ذرت به دلیل داشتن خاصیت ادرارآوری قوی، می‌تواند در پیشگیری و کاهش خطر تشکیل سنگ کلیه مؤثر باشد. این خاصیت، با افزایش جریان ادرار، به دفع رسوبات احتمالی که می‌توانند منجر به تشکیل ســـنگ کلیه شوند، کمک می‌کند. در نتیجه، مصرف منظم دم‌کرده کاکل ذرت می‌تواند به عنوان یک راهکار طبیعی برای کاهش احتمال ابتلا به این شرایط دردناک و آزاردهنده عمل کند.

آشپزی

کوکی آجیلی

مواد لازم کوکی آجیلی

تخم مرغ	۱ عدد
شکر قهوه‌ای	۲۰۰ گرم
کره	۲۲۰ گرم
پودر دارچین	نصف قاشق چایخوری
بکینگ پودر	نصف قاشق چایخوری
آرد قنادی	۳۶۰ گرم
گردو	به مقدار دلخواه
عسل	به مقدار دلخواه

کوکی آجیلی یکی از شیرینی‌های خوشمزه و مغزدار است که با روش‌های مختلفی درســـت می‌شـــود و این شیرینی با طعمـــی متنوع و بـــی نظیر برای پذیرایی و مهمانی بســـیار مناسب است.

■ مرحله اول

بـــرای تهیه کوکی آجیلی خوشـــمزه ابتدا کـــره را که به دمای محیط رسیده است در ظرفی بریزید و شکر قهوه‌ای را به آن اضافه کنید و ابتدا با قاشق مخلوط کنید و بعد با دور تند همزن بزنید تا یکدست شود.

■ مرحله دوم

سپس تخم مرغ را به مواد اضافه کنید و به مدت ۲ دقیقه دیگر با دور تند همزن برقی مواد را با هم بزنید تا کاملا با هم مخلوط شوند و بافت صاف و یکدستی تشکیل شود.

■ مرحله سوم

بعـــد بکینگ پودر و دارچین را بـــه مواد اضافه کنید و هم بزنید تا عطر دارچین آزاد شـــود، ســـپس آرد را ابتدا در یک ظرف دیگر الک کنید تا بافت آرد سبک و یکدست شود

■ مرحله چهارم

ســـپس آرد را کم‌کم و در چنـــد مرحله روی مخلوط مواد الک کنید و با قاشـــق هم بزنید تا با هم مخلوط شوند بعد با دســـت ورز دهید تا زمانی که خمیر نرم و لطیف شـــود و به دست نچسبد

نکته: برای ورز دادن خمیر از نوک انگشتان استفاده کنید تا خمیر به روغن نیفتد.

■ مرحله پنجم

بعد خمیر را داخل نایلون قرار دهید و با دست خمیر را در آن باز کنید و به مدت یک ســـاعت در یخچال قرار دهید تا استراحت کند، سپس از یخچال در بیاورید و کمی ورز دهید.

■ مرحله ششم

خمیـــر را بیـــن دو نایلون قرار دهید و روی ســـطح صاف بگذاریـــد و خمیر را با وردنه به ضخامت ۳ تا ۴ میلیمتر پهن کنید و ســـپس با چاقوی تیز یا قالب آماده به شکل و اندازه دلخواه برش بزنید.

■ مرحله هفتم

ســـپس کف ســـینی فر کاغذ روغنی بگذارید و برش‌های کوکـــی را در با فاصله در ســـینی بچینید و بعـــد به دلخواه خودتان مقداری مغز گردو، فندق، پسته یا بادام را روی آن‌ها بریزید.■ مرحله هشتم

بعد مغزها را کمی در کوکی فشار دهید و سپس سینی را در فر که از ده دقیقه قبل گرم شـــده است قرار دهید و دمای آن را روی ۱۸۰ درجه تنظیم کنید.

■ مرحله نهم

سپس به مدت ۱۵ دقیقه اجازه دهید تا کوکی‌ها خوب پخته شوند و اطراف آن‌ها طلایی شود، بعد از فر در بیاورید و ده دقیقه زمان دهید تا حرارت اولیه خود را از دست بدهند.

■ مرحله دهم

بعد از این زمان کوکی‌ها را از کاغذ روغنی جدا کنید و روی توری بچینید تا خنک شوند و سپس مقداری عسل را با قاشق روی مغزهای آجیل که روی کوکی قرار دارند، بریزید.

■ مرحله یازدهم

بعد از اینکه عسل به خورد کوکی‌ها رفت مقداری کوکی آجیلی را در ظرف مناسب بچینید و روی آن را با خامه یا گاناش تزئین کنید و به عنوان میان وعده همراه با چای یا قهوه سرو کنید.

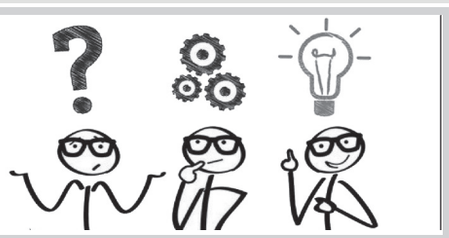

۱۸۲- در جای خالی چه عددی قرارمیگیرد؟

جواب معمای ۱۸۱ (۱۰)

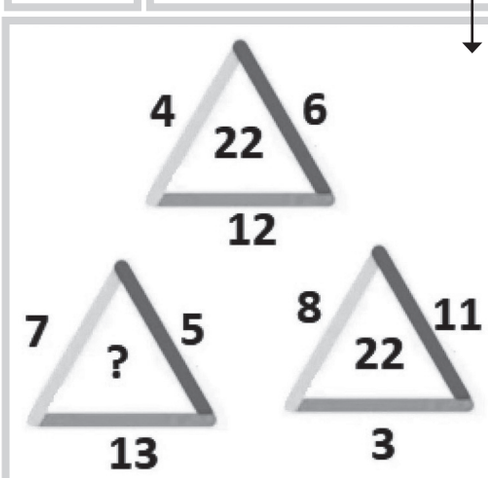

فاهیتا مرغ تنوری

مواد لازم برای ۴ نفر

سینه مرغ	۶۰۰ گرم
فلفل دلمه ای رنگی	۳ عدد
پیاز	۱ عدد متوسط
روغن زیتون	۳ قاشق غذاخوری
آب لیمو ترش	۲ قاشق غذاخوری
گشنیز	۳ قاشق غذاخوری
پاپریکا	½ قاشق غذاخوری
پودر تخم گشنیز	½ قاشق چایخوری
نمک	½ قاشق چایخوری
فلفل سیاه	½ قاشق چایخوری
فلفل قرمز	۱ قاشق چایخوری

برای طرز تهیه فاهیتا مـــرغ مکزیکی، ابتدا گوشت مرغ را به شکل نوارهای باریک برش داده و کنار می‌گذاریم. پیاز و فلفل دلمه‌ای را نیز به همین شکل برش زده، سپس گشنیز خرد شده را بـــا روغن زیتون و ادویه‌هایی نظیر پودر تخم گشنیز، پاپریکا، فلفل قرمز و سیاه و نمک ترکیب می‌کنیم. مرغ، پیاز و فلفل دلمه‌ای را در سینی فـــر چیـــده، مواد را در فـــر به مدت ۲۰ تا ۳۰ دقیقه قرار می‌دهیم. وقتی فاهیتا پخته شد، آن را از فر خارج کرده و در کنار نان ترتیلا و سس دلخواه سرو می‌کنیم.

■ مرحله اول آماده سازی فر و برش گوشت مرغ

بـــرای تهیه فاهیتا مرغ مکزیکی ابتدا فر را با دمای ۲۰۰ درجه ســـانتیگراد روشن می کنیم تا به طور کامل گرم شـــود، سپس سینی فر را با کمی روغن مایع چـــرب می کنیم. در ادامه گوشـــت مرغ را به صورت نوارهای باریک برش می زنیم.

■ مرحله دوم تهیه مخلوط ادویه و ترکیب با سبزیجات

در ایـــن مرحله پیاز و فلفل دلمه ای ها را به صورت نواری برش می زنیم و کنار می گذاریم. در ادامه گشنیز خرد شـــده را به همراه روغن زیتون، پودر تخم گشـــنیز، پاپریکا، فلفل قرمز، فلفل ســـیاه و نمک در یک کاسه با هم ترکیب می کنیم تا یکدست شوند.

■ مرحله سوم چیدن مواد در سینی فر

حالا فلفل دلمه ای را کف سینی فر می ریزیم و به صورت یکدست پخش می کنیم، در ادامه پیـــاز را روی فلفل دلمه ای می ریزیم. در ادامه مرغ ها را به سینی فر اضافه می کنیم و مخلوط روغن زیتون و ادویه ها را روی مواد می ریزیم.

■ مرحله چهارم پخت فاهیتا در فر

در این مرحله مواد را با دست به خوبی ترکیب می کنیم تا تمام نقاط گوشت مرغ و سبزیجات به ادویه ها آغشته شود. در ادامه سینی فر را به مدت ۲۰ تا ۳۰ دقیقه درون سینی فر قرار می دهیم تا فاهیتای تنوری اماده شود.

■ مرحله پنجم نهایی کردن و سرو فاهیتا

پس از اینکه فاهیتا آماده شد، آنرا از فر خارج می کنیم، سپس غذا را در ظرف مورد نظرمان می کشیم و آب لیمو ترش را به همراه مقداری بیشـــتری نمک اضافه می کنیم. در پایان این غذای خوشـــمزه را به همراه نان ترتیلا و سس دلخواه سرو می کنیم.

■ مرحله ۶: روش جایگزین پخت در تابه

در صورتی که فر در منزل ندارید، یا اینکه می خواهید این غذای خوشـــمزه را در تابه درست کنید، می توانید مواد را درون یک تابه با حرارت بسیار سرخ کنید. البته اگر بخواهید غذا را در تابه درســـت کنید از حالت رژیمی خارج می شود و کالری بالاتری خواهد داشت.

جدول

افقی:

۱ پذیرفته شـــدن *۲ سوره روشنایی - آزاد *۳ کوشا و فعـــال - حافظه رایانه *۴آبزی درودگر! *۵ منقار کوتاه - گاز درون لامپ مهتابی *۶ دلبر و معشوق - زنگ کاروان*

۷ عبور کالا از مرز بدون گمرکی

***

عمودی :

انوع دوستی * ۲ ماهر در اسب سواری *۳ تنگه و کانال - علامت مفعولی *۴ خجستگی *۵ واحد سطح - بیماری قرن *۶ سود بردن *۷ اداره آگاهی در قدیم

جواب جدول شماره ۴۸

	۱	۲	۳	۴	۵	۶	۷	۸	۹
۱	ی	و	ز	ه	■	ح	ا	د	ه
۲	ر	■	ا	ز	ا	د	■	ا	و
۳	م	ا	■	ی	ب	س	■	د	ی
۴	ر	ب	ا	ن	ی	■	ا	س	د
۵	■	ا	ف	ه	■	ص	ح	ت	■
۶	ح	د	ت	■	ب	ا	د	ا	م
۷	ک	ا	■	ع	ر	ب	■	ن	ی
۸	ی	ن	■	د	ا	و	ر	■	و
۹	م	ی	ا	ن	■	ن	س	ی	ه

جدول شماره ۴۹

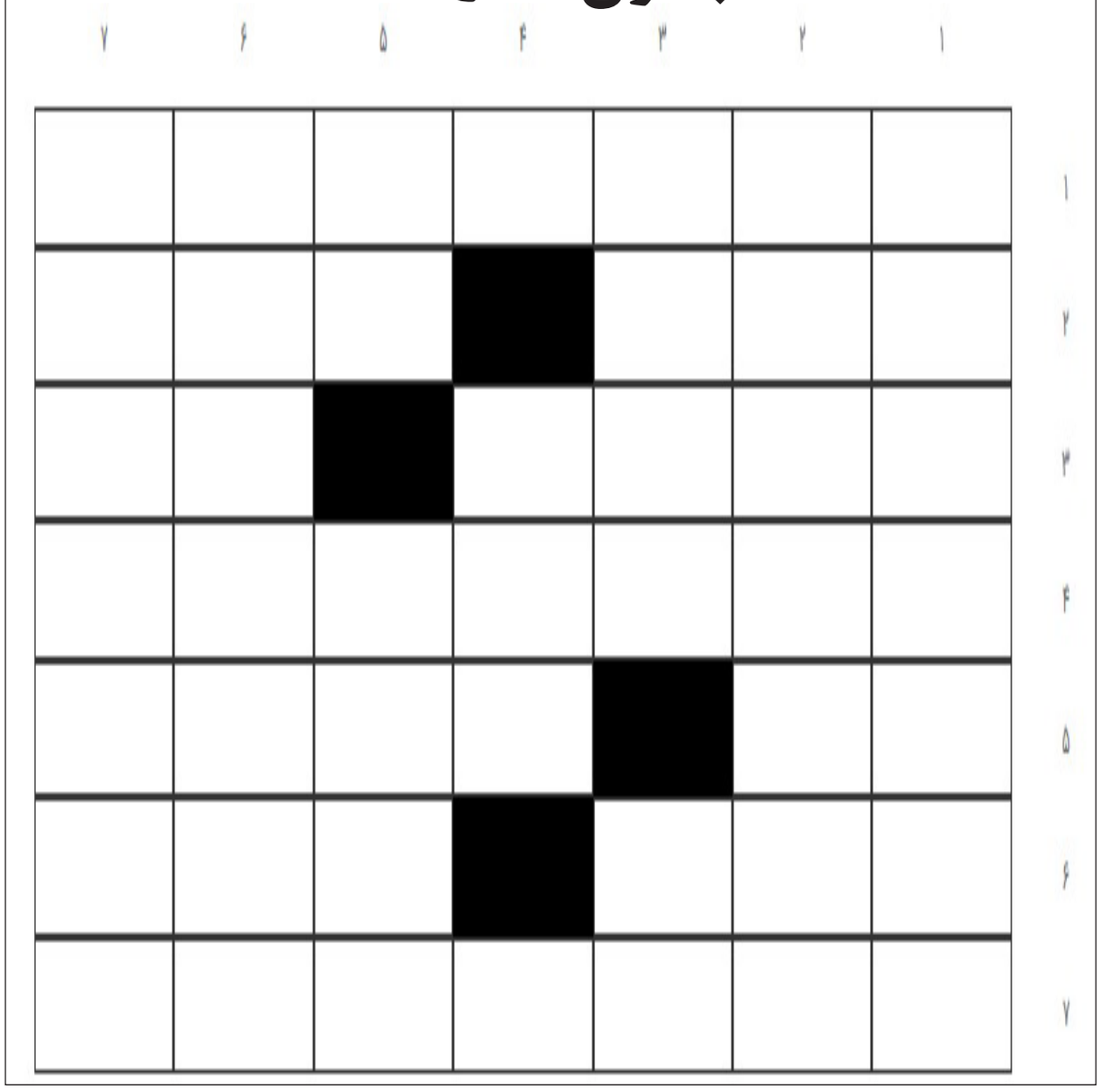

فال روزانه

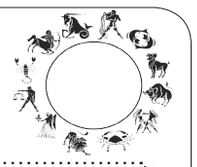

فروردین

امـــروز حـــال و هوایی متفاوت با روزهای دیگر دارید. انرژی زیادی در شما است، هر چه بیشـــتر خود و احساسات تان را رها کنید، شادتر خواهید بود و انرژی مثبت بیشتری دریافت خواهید کرد. تنها مشکل این است که نیرویی گاهی شما را از حرکت باز می دارد. شاید این همان مسئولیتی باشد که شما برای خود و کارهایتان قائلید. بهتر است فعلا تنها تمرکزتان را بر آنچه ندای قلب تان می گوید بگذارید و باقی کارها را به روزهای بعد موکول کنید.

اردیبهشت

ایـــن روزها زمان برایتان به تندی می گذرد و احســـاس می کنید که زمان کافی برای به پایان رســـاندن کارهایتان را ندارید. برای رهایی از این استرس سعی کنید ساعاتی را با عشق زندگی تان در مکانی رمانتیک بگذرانید. . شاید در ابتدا فکر کنید که نمی توانید در حال حاضر خودتان را در این موقعیت قرار دهید و ذهن تان را درگیر عشق و عاشقی کنید اما کمی که پیش بروید می فهمید که این تنها راه رهایی از استرس های کنونی برای شماست.

خرداد

میان دو راه ایســـتاده اید. یکی از راهها شما را وسوسه کرده است تا مسیر زندگی تان را به سمتش تغییر دهید اما چیزی که در حال حاضر باید به آن توجه کنید تعادل میان این دو راه است. سعی کنید هر دو مسیر را به طور همزمان طی کنید. ممکن است در اواسط راه حاشیه ها کمی حواس شما را پرت و کمی سرعت تان را کند کند اما تمرکز خود را از دست ندهید و تا انتهای مسیر و موفقیت نهایی پیش روید.

تیر

این روزها درگیری های ذهنی تان زیاد است. استرس و نگرانی نه تنها شما بلکه اطرافیان تان را نیز درگیر خود کرده است. اگر سعی کنید که مسائل را خیلی جدی و سخت نگیرد، همه چیز آنطور که می خواهید پیش خواهد رفت. چند روزی است از عشق زندگی تان غافل شده اید، بد نیست امشب در مکانی آرام با او قرار بگذارید و کمی خوش بگذرانید

مرداد

از این که اطرافیان تان ناگهان انقدر تغییر کرده اند، تعجب کرده اید. اگر شما هم به خودتان بیشتر توجه کنید، می بینید که این اتفاق برای شما هم افتاده است. شاید این نشانه ایست تا به شما ثابت کند که زندگی زوایای مختلفی دارد. اگر فردی تک بعدی هستید که تمام وقت خود را صرف کار یا حتی درس گذاشته اید، بد نیست کمی هم به زمینه های دیگری مانند روابط عاطفی تان توجه نشان دهید.

شهریور

حالتان گرفته اســـت، به همین دلیل به دنبال شـــرایطی می گردید تا کمی آن را دگوگون و شما را از این فضا دور کند. شاید فکرش را نکنید اما در همین شرایط که احساس ناامیدی می کنید، شانس به شما روی می آورد. پس با خیال راحت به راهتان ادامه دهید. برای خودتان یک برنامه دقیق بریزید و طبق آن پیش روید. ممکن است گاهی روابط عاطفی تان شما را از راهی که می روید دور کند اما در نهایت با تمرکزی که دارید خواهید توانست مسیر درست را طی کنید.

مهر

یکی از نزدیک ترین افراد زندگی تان در رابطه با شـــما ساز ناکوک می زند و همین موضوع ممکن است میان تان را شکراب کند. حال زمان آن است که به طور جدی بنشینید و با او گفتگو کنید. شما باید به رابطه خود ثبات و ساختاری محکم دهید و گرنه به زودی از هم می پاشد. اگر میان خوشگذرانی و مسائل مهم تر رابطه تعادلی برقرار کنید، دعواها و دلگیری های شما نیز کاهش خواهد یافت. مدت هاست منتظر پولی هستید، خبر خوب این است که به زودی آن را به دست می آورید.

آبان

بی تفاوتی امروز می تواند برایتان شـــانس آورد. بد نیســـت گاهی همه چیز را رها کنید و به سرنوشت اجازه دهید تا شما را به آن سمتی که می خواهد ببرد. اگر هدفی بلند مدت برای زندگی تان ندارید، از همین امروز قلم و کاغذی به دست بگیرید و آرزوهای خود را هر چند دور یادداشت کنید. اگر راهی را که در پیش گرفته اید طبق برنامه پیش ببرید، موفقیت شما سریع تر حاصل خواهد شد.

آذر

درست زمانی که فکر می کنید به تمام مسائل سرو سامان و به کارهایتان نظم داده اید، مانعی از راه می رسد و کاسه کوزه شما را بهم می ریزد. این اتفاقا تمرکز شما را از بین می برد. این شرایط هم می تواند خوب باشد و هم بد، در واقع بستگی به خود شما دارد که آن را چگونه ببینید. فقط یادتان باشد که کلید موفقیت شما این است که میان آنها تعادل برقرار کنید. از افراط و تفریط به شدت بپرهیزید که پشیمانی به سراغ تان می آورد.

دی

فردی نظر شـــما را به خود جلب کرده اما نمی خواهید به روی خودتان بیارید زیرا از عاشـــقی گریزانید. شـــاید این احساس شما به دلیل تجربه های تلخ گذشته است اما به شما پیشنهاد می کنیم که گذشته ها را رها کرده و در زمان حال زندگی کنید. زندگی شما دچار یک روزمرگی کســـل بار شده است اما عشق می تواند آن را دگورگون کرده و هیجان را به زندگی تان راه دهد.

بهمن

این روزها طوفانی در راه است. نیروهایی شما را به جهات مختلف می کشانند، سعی کنید تمرکز خود را تحت هر شرایط حفظ کنید و تنها از موقعیت های مختلف، تجربه کسب کنید. روی دیگران نیز حساب باز نکنید زیرا هر کسی تنها به فکر منافع خودش است. پایبندی به سنت ها می تواند کمک شایانی به شما کند. راهی را که خودتان فکر می کنید درست است، پیش بگیرید و تا رسیدن به موفقیت در آن ثبات داشته باشید.

اسفند

سرتان را بالا بگیرید و به اطراف نگاهی بیاندازید. اگر احساس می کنید که اطلاعات شما کافی است و تصمیم درست را گرفته اید، باز هم دست نگه دارید و بار دیگر شرایط را بسنجید. اگر فکر می کنید که یک راه شما را به موفقیت می رساند، اشتباه کرده اید. شما باید از ترکیب مسیرهایی که در مقابل تان قرار دارد، برای خود یک راه بسازید.

شهر مردم ورزشی

سه شنبه ۱ اسفند ۱۴۰۲ ■ سال نهم ■ شماره ۱۰۱۶

■ صاحب امتیاز ، مدیرمسئول: الهام فیروزی
■ ایمیل: shahrmardomdaily92@gmail.com
• توزیع: روزنامه شهر مردم
• چاپ و لیتوگرافی: دنیا
کانال تلگرام www.telegram.me shahrmardomdaily
اینستاگرام Shahrmardom.newspaper
■ تلفن: ۰۷۱۳۲۳۳۰۹۴۹
■ تلفکس: ۰۷۱۳۲۳۳۶۷۵۷
■ آدرس: شیراز. خیابان سید جمال الدین اسدآبادی کوچه ۳ ساختمان خوارزمی واحد ۱۰۳
WWW.SHAHRMARDOMDAILY.IR

کتابخانه

شیطان و دوشیزه پریم

سکوت همیشه به نشانه رضایت نیست گاهی به معنای ناتوانی انسان در واکنش هلی فوری است

نویسنده: پائولو کوئلیو

اردوی دانش آموزی در تخت جمشید

■ عکاس : عباس امیری

کاریکاتور – کودکان غزه

■ کاریکاتوریست : ادن ایگلسیاس _ کوبا

کیومرث هاشمی:

اصلاح اساسنامه فدراسیون‌ها برای برطرف شدن چالش‌ها با مراجع بین‌المللی است

ایرنا| کیومرث هاشمی وزیر ورزش و جوانان با حضور در غرفه ایرنا در نمایشگاه رسانه‌ها با خبرنگاران ایرنا به گفت‌وگو پرداخت.

وی در خصوص برنامه ملی پیشرفت ورزش، اظهار داشت: ما در برنامه ملی علم پیشرفت ورزش که کلیات آن در شورای عالی ورزش کشور با حضور رئیس جمهور به تصویب رسید، دنبال این هستیم که نقشه راهی را برای بخش ورزش و تربیت بدنی کشور ترسیم کنیم.هاشمی افزود: نقشه راه این را به ما می‌گوید که در ورزش و تربیت بدنی کشور، هر دستگاهی در راستای شرح وظایف خود، اختیارات و وظایفی دارد. ما در جلساتی که برگزار می‌کنیم، مشخص خواهیم کرد هر فردی در راستای کاری خودش باید چه اقداماتی انجام دهد.

وی عنوان کرد: در برنامه ملی پیشرفت ورزش، به ورزش پایه توجه شده است. یعنی از زمانی که کودک متولد می‌شود، در یک دوره ۶ ساله، حرکات بنیادی که در تربیت بدنی تدریس می‌شوند، به آنها آموزش داده می‌شود. این پروسه در مدارس و تا ۱۸ سالگی ادامه خواهد داشت. ما در این طرح دنبال این هستیم که ورزشکار اگر استعداد قهرمانی داشته باشد، تحویل تیم‌های ملی شود و اگر به دنبال سلامتی باشد، با ترویج فرهنگ ورزش این مهم را دنبال خواهیم کردوزیر ورزش در مورد اصلاح اساسنامه فدراسیون‌ها تصریح کرد: اصلاح اساسنامه فدراسیون‌ها جهت برطرف شدن چالش‌ها، با مراجع بین‌المللی است.

خبر خوب برای بارسلونا؛ فیلیکس به بازی با ناپولی می‌رسد

ایرنا| بارسلونا چهارشنبه شب در دور رفت مرحله یک‌هشتم نهایی لیگ قهرمانان اروپا، میهمان ناپولی ایتالیا خواهد بود. این در حالی است که تیم تحت هدایت ژاوی در این هفته‌ها نوسان زیادی در نتیجه‌گیری دارد و همچنین چند مهره تاثیرگذار کاتالان‌ها مصدوم هستند.

یکی از این بازیکنان مصدوم، ژائو فیلیکس پرتغالی است که ابتدای فصل به صورت قرضی از اتلتیکومادرید به جمع شاگردان ژاوی اضافه شد.

وی چندی پیش از نایجه مچ پا آسیب دید و آزمایشات ابتدایی نشان داد که او چهار هفته دور از میادین خواهد بود، اما امروز دوشنبه رسانه‌های اسپانیایی نزدیک به باشگاه بارسلونا اعلام کردند که آسیب دیدگی وی مرتفع شده و فیلیکس در تمرینات حضور یافته است. با این اوصاف وی می‌تواند بارسلونا را در دیدار حساس مقابل ناپولی در لیگ قهرمانان اروپا همراهی کند.

فران تورس و بالده دیگر بازیکنان سرشناس و مصدوم بارسلونا هستند که شانسی برای حضور در دیدار مقابل نماینده ایتالیا ندارند.»

آغاز مذاکرات بایرن مونیخ با زیدان

ایسنا| بایرن‌مونیخ یکشنبه شب در هفته بیست‌ودوم بوندسلیگا به مصاف بوخوم رفت و با نتیجه سه بر دو شکست خورد. بایرن در حالی در این بازی برابر حریفش شکست خورد که هفته قبل هم برابر بایر لورکوزن صدرنشین با سه گل شکست خورده بود. همچنین بایرن در لیگ قهرمانان نیز در خانه لاتزیو با نتیجه یک بر صفر شکست خورده بود تا در ۳ بازی اخیر شکست خورده باشد.

کوریره‌دلواسپورت نوشت: تیم مونیخی با نمایندگان زیدان تماس گرفته است. خاطرنشان می‌شود که توماس توخل سرمربی فعلی بایرن شرایط سختی را تجربه می‌کند و سران این تیم آلمانی به او اولتیماتوم داده‌اند.

آخرین دوران مربیگری زیدان در رئال مادرید بود که در سال ۲۰۲۱ این تیم را ترک کرد. زیدان بعد از جدایی از رئال مادرید با وجود آن که پیشنهادهای زیادی داشته است اما حاضر به هدایت هیچ تیمی نشده است. او در گفت‌وگویی که با مونت کارلو داشت اعلام کرد که به زودی به دنیای مربیگری برمی‌گردد.

خواهران المپیکی متقلب که دنیا را فریب دادند

دو خواهر پورتوریکویی در بازی‌های المپیک ۱۹۸۴ دست به یک تقلب بزرگ زدند و دنیا را فریب دادند. به گزارش ایسنا، رقابت در بازی‌های المپیک همیشه جوانمردانه نیست و در طول تاریخ این بازی‌ها، تقلب‌هایی هم صورت گرفته است. یکی‌از این تقلب‌ها مربوط به دو خواهر دوقلو است که در المپیک ۱۹۸۴ لس آنجلس رقم زدند و به نوعی دنیا را فریب دادند.

مادلین و مارگارت دی‌ژسوس دوقلوهای پورتوریکویی دست به یک تقلب بزرگ در المپیک زدند. در المپیک ۱۹۸۴ لس آنجلس، مادلین دی‌ژسوس نماینده پورتوریکو در مسابقه پرش طول دچار کشیدگی همسترینگ شد و می‌دانست که شش روز بعد نمی‌تواند برای رقابت ماده چهار در ۴۰۰ متر امدادی آماده باشد. از این رو مادلین با خواهرش مارگارت که از تماشاگران المپیک بود مشورت کرد. هیچ کس نمی‌دانست که مصدومیت مادلین او را از مسابقه دور می‌کند، بنابراین اگر خواهرش جای او را می‌گرفت، تیم پورتوریکو شانس صعود داشت چون مارگارت یک دونده سرعت بود اما در تیم المپیک حضور نداشت.مادلین تمام مدارک خود را به خواهرش داد که به او امکان دسترسی به دهکده، امکانات آموزشی و استادیوم را می‌داد. مارگارت دی‌ژسوس در مسابقات شرکت کرد. ده تیم در فینال رقابت می‌کردند و تیم پورتوریکو با زمان ۳:۳۷.۳۹ هشتم شد و به فینال راه یافت.مارگارت دنیا را فریب داده بود. یک روزنامه‌نگار برای یک روزنامه پورتوریکویی کار می‌کرد و این روزنامه‌نگار دستاوردهای ورزشی خواهران را پوشش داده بود و در واقع می‌توانست تفاوت بین مادلین و مارگارت را تشخیص دهد و متوجه این تقلب شد.

۲ مدال نقره و برنز دیگر برای بانوان ایران

ایرنا| امروز دوشنبه در ادامه رقابت‌های دوومیدانی قهرمانی داخل سالن آسیا که به میزبانی ایران و در مجموعه آفتاب انقلاب تهران در حال برگزاری است، نمایندگان ایران در بخش بانوان به روند مدال‌آوری خود ادامه دادند.

در دوی ۴ در ۴۰۰ متر امدادی، تیم ملی بانوان کشورمان با ترکیب نازنین فاطمه عیدیان، کژان رستمی، مریم محبی، شهلا محمودی و با ثبت زمان ۳:۴۱.۷۲ دقیقه نایب قهرمان شد و بر سکوی دوم ایستاد تا به مدال نقره برسد. در این بخش، تیم قزاقستان به مدال طلا رسید و ازبکستان هم صاحب نشان برنز شد.

در پرش با نیزه بانوان، مهسا میرزا طبیبی با ثبت حدنصاب ۴.۱۰ متر بر سکوی سوم ایستاد و برنز گرفت. در این ماده نمایندگان چین قهرمان و نایب قهرمان شدند و مدال‌های طلا و نقره را از آن خود کردند.

کتوزو از مارسی اخراج شد

ایرنا| جنارو گتوزو که نزدیک به ۶ ماه گذشته راهی فوتبال فرانسه شده بود و هدایت تیم فوتبال المپیک مارسی را بر عهده داشت، پس از کسب نتایج ضعیف از این تیم اخراج شد.مارسی در لیگ فرانسه طی هفت بازی اخیرش موفق به کسب برتری نشده بود و تنها ۵ تساوی و ۲ شکست بدست آورده بود تا با ۳۰ امتیاز در رتبه نهم قرار بگیرد.سران مارسی در جلسه امروزشان تصمیم گرفتند که گتوزو را برکنار کنند. مارسی در بررسی حال گزینه‌های جانشینی او است و شنیده‌ها حاکی از این است که ژان لویی گاسه ۷۰ ساله اولویت اول مارسی برای جانشینی گتوزو به شمار می‌رود.

تیم ملی تنیس روی میز مقابل مصر پیروز شد

صعود ایران قطعی شد

مهر| مسابقات تنیس روی میز تیمی فینال قهرمانی جهان دوشنبه (۳۰ بهمن) با برگزاری دیدارهای روز چهارم در بوسان کره جنوبی پیگیری شد.

تیم ملی مردان ایران که روز یکشنبه با قرعه استراحت روبرو بود در این روز از مسابقات به مصاف مصر رفت و موفق به شکست ۳ بر یک این تیم شد و صعود خود از مرحله مقدماتی را قطعی کردنوشاد و نیما عالَمیان همراه با امیرحسین هدایی در این بازی برای تیم ملی ایران بازی کردند. در این دیدار نوشاد عالمیان مقابل «یوسف عبدالعزیز» ۳ بر یک پیروزشد. نیما عالمیان در رقابت با «عمر عصار» به برتری ۳ بر صفر دستیافت. امیر حسین هدایی مقابل «محمد البیالی» ۳ به یک شکست خورد. در آخرین دیدار انفرادی این رقابت هم نوشاد عالمیان با نتیجه ۳ بر ۲«عمر عصار» را از پیش رو برداشت.تیم ملی تنیس روی میز مردان ایران با رنکینگ ۳۰ در مسابقات فینال تیمی قهرمانی جهان شرکت کرده است در حالیکه حریفش در رده ۱۰ جهان قرار دارد.

ملی پوشان ایران در حالی در مصاف با مصر پیروز شدند که در روز نخست مسابقات نیز برابر تایلند به برتری دست یافتند اما در روز دوم نتیجه دیدار با پرتغال را واگذار کردند.تیم ملی تنیس روی میز مردان روز سه شنبه برای برگزاری آخرین دیدار مقدماتی خود در گروه هشتم به مصاف رومانی می رود. این تیم رنکینگ ۲۲ جهان را در اختیار دارد. نتیجه دیدار با رومانی تعیین کننده جایگاه دوم یا سوم ایران در گروه هشتم خواهد بود.

مسابقات تنیس روی میز تیمی فینال قهرمانی جهان تا ۶ اسفند در بوسان کره جنوبی پیگیری می شود. ۸ تیم برتر این رقابت ها در هر یک از بخش های مردان و بانوان صاحب سهمیه المپیک می شوند.

درچارچوب این رقابت ها، امروز تیم ملی بانوان ایران مقابل لوکزامبورگ متحمل شکست شد. این تیم در روز نخست مسابقات برابر آفریقای جنوبی پیروز شده بود اما در روز دوم مقابل ژاپن باخت. تیم بانوان که با رنکینگ ۳۵ عازم بوسان شده است روز سه شنبه آخرین دیدار مقدماتی خود در گروه دوم را برابر برزیل برگزار می کند.

ربیعی به تمرین ذوب‌آهن برگشت

محمد ربیعی با وجود این‌که در تمرین صبح (دوشنبه) ذوب‌آهن حاضر نشد، حالا تصمیم گرفت در زمین تمرین حاضر شود و بازیکنان را تمرین دهد.

به گزارش ایسنا، محمد ربیعی، سرمربی ذوب‌آهن که پس از بازی با ملوان از بازیکنانش خداحافظی کرده بود تا به فولاد برود، نتوانست موافقت مدیرعامل کارخانه ذوب‌آهن برای جدایی را بگیرد.ربیعی در تمرین امروز صبح تیمش حضور پیدا نکرد تا در دومین جلسه تمرینی ذوب‌آهن غایب باشد اما او حالا تصمیم گرفت در تمرین بعد از ظهر ذوب‌آهن حاضر شود و بازیکنان را تمرین دهد.ذوب‌آهن در دیدار بعدی خود نهم اسفند در ورزشگاه فولادشهر میزبان پرسپولیس خواهد بود.

آگهی مناقصه عمومی – دو مرحله‌ای
شماره مرجع ۱۴۵–۱۴۰۲

وزارت نیرو
شرکت سهامی برق منطقه ای فارس

شناسه آگهی: ۱۶۶۹۵۰۹ شناسه چاپ: ۱۹۶۷۵۱۷

شرکت برق منطقه ای فارس در نظر دارد ۳ دستگاه ترانسفورماتور ۴۰۰/۶۳ کیلولت و ۷ دستگاه ترانسفورماتور ۲۳۰/۶۳ کیلو ولت به همراه ترانسفورماتورهای کمپکت مربوطه را از طریق سامانه تدارکات الکترونیکی دولت به شماره ثبت سامانه ستاد "۲۰۰۲۰۰۱۰۴۶۰۰۰۱۷۶" خریداری نماید. کلیه مراحل فرایند مناقصه از دریافت اسناد مناقصه، ارائه پیشنهاد مناقصه‌گران و گشایش پاکتها از طریق سامانه تدارکات الکترونیکی دولت به آدرس www.setadiran.ir انجام خواهد شد. لذا مناقصه گران در زمینه موضوع مناقصه می توانند جهت اخذ اسناد به ترتیب اطلاعات زمانی ذکر شده در ذیل به سامانه ستاد مراجعه و اسناد مربوطه را دریافت و پس از تکمیل، همراه با اسناد و مدارک خواسته شده در سامانه تدارکات الکترونیکی دولت بارگذاری نمایند.لازم است مناقصه‌گران در صورت عدم عضویت قبلی در سامانه ، مراحل ثبت نام در سامانه و دریافت گواهی امضای الکترونیکی را جهت شرکت در مناقصه محقق سازند . به پیشنهادهای واصله خارج از سامانه تدارکات الکترونیکی دولت و همچنین به پیشنهادهای فاقد امضا، مشروط، مخدوش و پیشنهادهایی که بعد از انقضاء مدت مقرر واصل شود ، ترتیب اثر داده نخواهد شد. سایر اطلاعات مورد نیاز به شرح ذیل اعلام می گردد.

۱-تاریخ اولین انتشار اسناد مناقصه در سامانه : از ساعت ۸ صبح روز سه شنبه مورخ ۱۴۰۲/۱۲/۱
۲-آخرین مهلت دریافت اسناد مناقصه از سامانه : تا ساعت ۱۲ صبح روز پنجشنبه مورخ ۱۴۰۲/۱۲/۳
۳-آخرین مهلت بارگذاری اسناد مناقصه در سامانه: تا ساعت ۱۲ صبح روز پنجشنبه مورخ ۱۴۰۲/۱۲/۱۷
۴- تاریخ گشایش پاکات ارزیابی در سامانه: ساعت ۱۰:۳۰ صبح روز شنبه مورخ ۱۴۰۲/۱۲/۱۹
۵- آخرین مهلت تحویل اصل پاکات پیشنهاد(الف، ب و ج): ساعت ۱۴ روز شنبه مورخ ۱۴۰۲/۱۲/۱۹
۶-تاریخ گشایش پاکات پیشنهادها : پس از کسب امتیاز لازم در ارزیابی کیفی از طریق سامانه تدارکات الکترونیکی دولت اطلاع رسانی می گردد .
۷- نوع کمیت و کیفیت کالای مورد نظر: وفق اسناد مناقصه خواهد بود.
۸- نحوه برگزاری مناقصه: عمومی یک مرحله ای (همراه با ارزیابی کیفی به صورت یکپارچه)
۹- مدت تحویل کالا : ۲۴ ماه هجری شمسی
۱۰-نوع و مبلغ تضمین شرکت در فرایند ارجاع کار: تضمین قابل قبول کارفرما (شامل یک یا ترکیبی از تضامین بندهای الف، ب، پ، ج، چ، ح، خ ماده ۴ آئین نامه تضمین معاملات دولتی به شماره ۱۲۳۴۰۲/ت ۵۰۶۵۹ هـ مورخ ۹۴/۹/۲۲ و اصلاحیه شماره ۵۲۱۱/ت ۵۷۵۹۲هـ مورخ ۱۴۰۰/۱/۲۲ مصوب هیات وزیران به مبلغ یکصد و چهل و چهار میلیارد و هشتصد و بیست میلیون و پانصد و دوازده هزار و پانصد و چهل و پنج (۱۴۴،۸۲۰،۵۱۲،۵۴۵) ریال می باشد و به پیشنهادهای فاقد سپرده، سپرده های مخدوش، سپرده های کمتر از میزان مقرر، چک شخصی و نظایر آن، ترتیب اثر داده نخواهد شد.
۱۱- مدت اعتبار پیشنهادها: پیشنهادها باید از هر حیث برای مدت ۹۰ روز بعد از تاریخ تعیین شده برای تسلیم پیشنهادها معتبر باشند و این مدت برای ۹۰ روز دیگر قابل تمدید می باشد.
۱۲-نشانی این شرکت جهت ارسال پاکتهای "الف" و "ب" و "ج" : شیراز – خیابان زند – نبش خیابان فلسطین – شرکت برق منطقه ای فارس– دبیرخانه مرکزی (تذکر مهم : ارسال یک نسخه از پاکت های "الف"(اصل ضمانتنامه) و "ب" (به صورت CD) و"ج" (اصل برگ پیشنهاد قیمت به صورت فیزیکی و جدول مقادیر و قیمت ها به صورت CD) به صورت فیزیکی و لاک و مهر شده الزامی است).
۱۳- محل برگزاری مناقصه: شیراز، خیابان زند، نبش خیابان فلسطین، شرکت برق منطقه ای فارس، امور تدارکات و قراردادها
۱۴- نام و نشانی مشاور: شرکت مهندسی قدس نیرو به آدرس تهران ،خیابان استاد مطهری،شماره ۸۲
۱۵- سایر اطلاعات و جزئیات مربوطه در اسناد مناقصه مندرج است. ضمناً چنانچه در مورد مفهوم قسمتی از اسناد مناقصه ابهام یا سئوالی وجود داشته باشد می توانند به صورت کتبی با شماره فکس ۳۲۳۵۹۰۴۷- ۰۷۱ دبیرخانه مرکزی شرکت برق منطقه ای فارس (امور تدارکات و قراردادها) مکاتبه نمایند.
۱۶-به پیشنهادهای فاقد امضا، مشروط، مخدوش و پیشنهاداتی که بعد از انقضاء مدت مقرر واصل شود، مطلقا ترتیب اثر داده نخواهد شد.
اطلاعات تماس سامانه ستاد جهت انجام مراحل عضویت در سامانه: تلفن مرکز راهبری و پشتیبانی ۱۴۵۶ می باشد.

شرکت برق منطقه ای فارس

مناقصه
"یک مرحله ای همراه با ارزیابی کیفی"
(تجدید نوبت اول) ۲۰۴۱/۶۱۲

شهرداری آبادان

شناسه آگهی: ۱۶۷۱۳۴۴
شناسه چاپ: ۱۹۶۹۸۸۰
۱- دستگاه مناقصه گزار: شهرداری آبادان
۲- موضوع مناقصه: انجام امورات خدمات شهری در مناطق سه گانه در سال ۱۴۰۳
۳- برآورد اولیه: ۸۴۸/۲۷۰/۶۰۱/۱۱۵ ریال (هشتصد و چهل و هشت میلیارد و دویست و هفتاد میلیون و شصد و یک هزار و صد و پانزده ریال بر اساس فهرست بها رشته پسماند در سال ۱۴۰۲ و ضرایب متعلقه از محل اعتبارات جاری و درآمدهای عمومی این شهرداری و تا ۲۵ ٪ قابل کاهش و یا افزایش میباشد .
۴- مدت اجرا: دوازده ماه شمسی
۵- دستگاه نظارت: معاونت خدمات شهری و امور اجرایی
۶- میزان و نوع تضمین نامه فرآیند ارجاع کار : مبلغ ۴۲/۴۱۳/۵۳۰/۰۵۶ ریال (به حروف چهل و دو میلیارد و چهارصد و سیزده میلیون و پانصد و سی هزار و پنجاه و شش ریال) بصورت ضمانت نامه معتبر بانکی از یکی از بانکهای مجاز کشور برای مدت نود روز از تاریخ صدور و بر اساس آیین نامه تضمین معاملات دولت مصوب ۱۳۹۴ به شهرداری ارائه گردد .
۷- شرکتهای توانمند و دارای گواهینامه تایید صلاحیت ایمنی از وزارت تعاون کار و رفاه اجتماعی بمنظور کسب اطلاعات بیشتر و دریافت اسناد مناقصه می توانند همه روزه به استثناء ایام تعطیل بمدت حداکثر ده روز از تاریخ انتشار آگهی نوبت دوم به سایت سامانه ستاد به آدرس (www.setadiran.ir) مراجعه نمایند.
۸- شهرداری در رد یا قبول پیشنهادات مختار می باشد.
۹- سایر شرایط در اسناد مناقصه درج گردیده است.

روابط عمومی و امور بین الملل شهرداری آبادان