برای مردم شهر
شهر مردم

VOL.9 NO.962 2023 DES 13 WWW.SHAHRMARDOMDAILY.IR

چهارشنبه ۲۲ آذر ۱۴۰۲ ■ سال نهم ■ شماره ۹۶۲ ■ ۸ صفحه ■ قیمت ۱۵۰۰۰ تومان ■ ۲۹ جمادی الاول ۱۴۴۵ ■ ۱۳ دسامبر ۲۰۲۳

امام علی (ع) :

تا وقتی که گرسنه نشدی اقدام به خوردن غذا مکن و وقتی به خوردن اقدام کردی قبل از آنکه کامل سیر شوی دست از غذا خوردن بردار، غذا را با آرامش و خوب بجو تا هضم آن آسان شود و پیش از خوابیدن و به رختخواب رفتن به توالت برو و خود را تخلیه کن چون این سفارشات را به کار بندی از پزشک بی نیاز شوی.

آثار الصادقین جلد ۲ صفحهٔ ۳۸۷

معاون اول ریاست جمهوری:

مسئولین ذیربط بر قیمت کاغذ در بازار نظارت جدی داشته باشند

معاون اول رئیس‌جمهور با تاکید بر لزوم تداوم در حمایت از تولید داخل و کارخانجات فعلی و لزوم توجه به پایداری بودجه بخش کاغذ، از مسئولین ذیربط خواست نظارتی جدی بر قیمت کاغذ در بازار داشته باشند.

محمد مخبر در جلسه کارگروه کاغذ و نشر با اشاره به تلاش های صورت گرفته برای تامین کاغذ مورد نیاز کتاب‌های درسی با استفاده از ظرفیت داخلی، از تلاش ها و اقدامات صورت گرفته در جهت خودکفایی کاغذ مورد نیاز آموزش و پرورش قدردانی کرد.

معاون اول رئیس جمهور همچنین با تاکید بر لزوم تداوم در حمایت از تولید داخل و کارخانجات فعلی و لزوم توجه به پایداری بودجه بخش کاغذ ....

ادامه صفحه۲

در نشست خبری مسئولین حوزه حمل و نقل شهر شیراز با خبرنگاران مطرح شد:

از جریمه ۷ ثانیه ای ورود خودروهای فاقد معاینه فنی به محدوده ترافیکی تا رونمایی از اتوبوسهای دوطبقه گردشگری

۳

در دیدار اعضای هیات موسس همایش ملی ریحانه النبی با آیت ا... العظمی جوادی آملی عنوان شد؛

هفتمین دوره همایش ملی ریحانه النبی برگزار می شود

۲

سخنگوی ستاد انتخابات کشور:

وزارت کشور چارچوب «حداکثر هزینه هر نامزد در حوزه انتخابیه» را تعیین می کند

۲

نوید گره گشایی از مشکلات واحدهای تولیدی فارس در سفر معاون وزیر کشور

۲

مدیرکل میراث فرهنگی فارس در نشست هماهنگی نمایشگاه گردشگری پارس عنوان کرد:

حضور همه اقوام ایران در پارس

■ فارس کانون رویدادهای گردشگری می شود

■ نمایش توانمندی‌های صنایع دستی ایران در شیراز

۳

عکاس: عباس امیری

گزارش شهر مردم از دلایل اشتباه از آب درآمدن پیش بینی بارش های فراوان پاییزی در فارس؛

قطره های باران را آخر پاییز می شمارند!

مدیر کل هواشناسی فارس:

پیش بینی‌های ده روزه مدل‌های هواشناسی دقیق است اما به پیش‌بینی‌های بلندمدت اعتباری نیست

شیرازی ها امشب منتظر باران باشند، شمال استان منتظر برف

۲

جانشین فرماندهی نیروی انتظامی فارس تاکید کرد:

لزوم افزایش تعداد دوربین‌ها در جاده‌های فارس

۳

مدیر عامل شرکت پخش فرآورده های نفتی منطقه فارس خبر داد:

با بیش از ۱۴ درصد افزایش، فارس رتبه دوم رشد مصرف بنزین کشور

۳

معاون سیاسی استانداری فارس:

ظرفیت گروههای مردمی برای پیشبرد امور بیشتر به کار گرفته شود

۳

در دیدار چهره به چهره مسئولان مدیریت شهری با اهالی شهرک مطهری مطرح شد:

گامهای بلند منطقه۵ شهرداری در مسیر توسعه جنوب شهر

شهردار شیراز:

با اجرای پروژه جهش آسفالت تا دو سال آینده هیچ معبر خاکی در شهر شیراز نخواهیم داشت

شهردار منطقه ۵ خبر داد:

افزایش دو برابری بودجه منطقه ۵ نسبت به سال گذشته

جلال الدین عرفانی-شهر مردم| شهردار شیراز، در حسینه سید الشهدا شهرک مطهری، در جمع اهالی این شهرک و منطقه ۵ شهرداری شیراز، با بیان اینکه اخلاق مردم این شهرک زبانزد است، گفت: در منطقه پنج و شهرک مطهری یک مورد خلاف سازی نداریم و این حاکی از فرهنگ بالای مردم منطقه و نشان از تدین شما است.

محمدحسن اسدی، با اشاره به اینکه کارهای انجام شده در منطقه از زبان شهردار منطقه و اعضا شورا، بیان شده، خطاب به مردم این شهرک گفت: این جلسه برای دریافت نظرات و انتظارات شما از مدیریت شهری است تا ما شنونده این باشیم که مشکلات این منطقه چیست امروز به عنوان شهردار کلان شهر شیراز، این نوید را می دهم که خدمتگزاران شما از ۴۰ کیلومتری زیر زمین تا ارتفاعات شهر شیراز، برای شما در شهر شیراز در حال کار هستند.

اسدی، با اشاره به احداث تقاطع نواب، گفت: تقاطع نواب - احمد بن موسی با طول ۵.۲ کیلومتر، بزرگترین پل شهر شیراز است‌وی، تصریح کرد: امروز در شرق شیراز، بزرگراه شهید استوار در حال تکمیل است و در غرب شیراز، ۵۵ متری هاشمی رفسنجانی و در شمال به غرب بزرگراه شهید سلیمانی در حال تکمیل است و در کنار آن در شهر شیراز، ۳ خط مترو همزمان در حال انجام است.اسدی، با اشاره به اینکه در این شهر همزمان سه خط مترو در حال انجام است، تصریح کرد: حجم اقدامات در حال انجام، منجر به این شده است که مسئولان کشوری در سفر به شیراز تقدیر و تحصین کنند، از سوی دیگر، ما معتقد هستیم که شهر شیراز باید برای مردم، بهترین جا برای زندگی باشد. وی، با تاکید بر این مطلب که درخواست های مردمی در این جلسه، باید توسط مسئولان شهری پیگیری و در مدت ده روز به آنها پاسخ داده شود، اضافه کرد: هدف و خروجی این است که درخواست های مردم پاسخ داده شود.

اسدی، با اشاره به رفع دغدغه مردم، درباره وضعیت کمربندی شیراز، عنوان کرد: شهرداری شیراز، ۱۸ کیلومتر کمربندی را تحویل گرفت و برای ایجاد راه های ارتباطی مردم شهرک های پیرامون و شهرک درحال احداث، تقاطع و ایجاد نقاط ایمن لازم است.شهردار شیراز، با بیان اینکه با جهش عمرانی و آسفالت، تا دو سال آینده، دیگر شاهد هیچ معبر خاکی در شهر شیراز نخواهیم بود، تصریح کرد: برخی از پروژه های در حال انجام در سطح منطقه پنج، از جمله احداث تقاطع نواب و بوستان مادر، پنج سال تعطیل بوده است. اسدی، ادامه داد: با حضور شورای ششم و مدیریت شهرداری فعلی، تلاش کردیم در کنار تحقق بودجه و افزایش بودجه برای پاسخگویی به تمام نیازهای شهروندان، شهر را هم توسعه همه جانبه بدهیم.

شهردار شیراز، در بخش دیگری از صحبت های خود، با بیان اینکه در دهه فجر امسال، ۲۰ پروژه بهره برداری و ۳۰ پروژه کلنگ زنی می شود، خاطر نشان کرد: اتفاق های خوبی در شهر شیراز در حال رخ دادن است.

اسدی، با اشاره احیاء میدان توپخانه در پروژه زندیه، تصریح کرد: با دریافت مجوزها، به دنبال احیاء این محور گردشگری و تاریخی هستیم تا یک میدانگاه شهری را ایجاد و احیا کنیم. شهردار شیراز، جابجایی زندان عادل آباد را به عنوان دیگر درخواست شهروندان منطقه پنج و یکی از اهداف شهرداری شیراز، عنوان کرد و گفت: البته این مربوط به دستگاه قضایی است، اما یکی از اهداف ما نیز جابجایی زندان عادل آباد است و باید به بیرون از شهر منتقل شود، زمین این زندان، جانمایی شده است و همه در این زمینه، همکاری می کنند تا این زندان هر چه سریعتر منتقل گردد. شهردار شیراز، همراهی مردم با مدیریت شهری را در توسعه شهر و پاسخگویی به تمام نیازها، ضروری دانست و عنوان کرد: مردم و شهروندان با پرداخت عوارض نوسازی و صنفی، می توانند این همراهی را تکمیل کنند و این در حالی است که با شناسایی ۶۰۰ هزار ملک و بیش از ۶۰ هزار واحد صنفی، تنها ۲۰ درصد مردم عوارض صنفی و مسکونی خود را پرداخت می کنند.

شهردار شیراز، با بیان اینکه پرداخت هزینه های خدمات شهری و پاکیزه نگه داشتن شهر و فعال بودن حوزه حمل و نقل، گران است، تاکید کرد: پرداخت عوارض صنفی و مسکونی، می تواند شهرداری را برای پرداخت هزینه، یاری نماید که در مسیر تشویق شهروندان به این امر، بسته های تشویقی در نظر گرفته شده است.

اسدی، با معرفی خود بعنوان نماینده ۱۳ هزار نیروی شهرداری شیراز، خاطر نشان کرد: امروزه احداث یک کیلومتر مترو ۲ هزار میلیارد تومان هزینه دارد، اما وظیفه خودمان می دانیم به مردم خدمت کنیم.

■ **امیدواریم در این دیدارهای چهره به چهره، قدم های مثبت برای رفع مشکلات برداریم**

نایب رئیس شورای اسلامی شهر شیراز نیز در این مراسم، گفت: کمتر تجمعی داریم که شهردار کلان شهر شیراز با این همه مشغله، شخصا حضور نداشته باشد، اما دکتر اسدی دیدار مردمی را جزء اولویت های خود می داند تا در دیدار چهره به چهره، مشکلات و مسائل را از نزدیک مشاهده کنند، زیرا برخی مسائل را می توان عودت داد و برخی را می توان میدانی رفع کرد.

محمد تقی تذروی، با بیان اینکه مردم شهرک مطهری، مردمی پای کار هستند، اضافه کرد: مردم این شهرک، پشتیبان نظام و انقلاب اسلامی هستند و امیدواریم در این دیدارهای چهره به چهره، قدم های مثبت برای رفع مشکلات اهالی این منطقه برداریم.

■ **نگاه شورای اسلامی شهر و شهرداری شیراز به مساجد، نگاهی فرهنگی است**

عضو ناظر شورا در شهرداری با اشاره به اینکه از نظر بودجه، بیشترین توجه به این منطقه شهری شده است، گفت: بودجه سال گذشته این منطقه، رقمی معادل ۲۶۰ میلیارد تومان بوده است و این در حالی است که بودجه امسال این منطقه، حدود دو برابر سال گذشته، به رقمی معادل ۵۶۰۰ میلیارد تومان افزایش یافته است که نشان از حمایت و توجه شورای اسلامی شهر و شهرداری شیراز، نسبت به این منطقه است.

افسانه خواست خدایی، با اشاره به اجرای پروژه تقاطع غیر همسطح کمربندی - نواب صفوی بنام شهدای احمد بن موسی(ع) اظهار کرد: این تقاطع، یکی از بزرگترین پروژه های عمرانی شهر، به شمار می رود که به صورت خاص مورد توجه مدیریت شهری قرار دارد.عضو هیات رییسه شورای اسلامی شهر شیراز، با اشاره به آبگرفتگی معابر در طی سالهای گذشته، گفت: شهردار منطقه، در جهت رفاه حال شهروندان و جلوگیری از آبگرفتگی و سیلاب در معابر مختلف، از جمله خیابان شهید ذاکر عباسعلی و خیابان بنی هاشمی، لوله گذاری های خوبی را انجام داده است.وی، افزود: به دلیل حجم بالای پروژه های عمرانی در سطح منطقه، برخی از پروژه ها به صورت سه شیفت و شبانه روز، فعال است تا هر چه سریع تر به اتمام و بهره برداری برسند. خواست خدایی، با بیان اینکه نگاه شورای اسلامی شهر و شهرداری شیراز به مساجد، نگاهی فرهنگی است، گفت: حمایت های مستقیم و غیرمستقیم شورای اسلامی شهر و شهرداری شیراز به مساجد، ناشی از همین نگاه و تفکر است.عضو ناظر شورا در شهرداری منطقه پنج، با بیان اینکه پروژه باغ مهربانو در این منطقه در حال اجرا است، افزود: بزودی این پروژه، به بهره برداری می رسد و در اختیار بانوان قرار می گیرد.وی، با بیان اینکه نسبت به پر کردن اوقات فراغت جوانان و نوجوانان بی تفاوت نیستیم، اظهار داشت: عملیات اجرایی احداث سه ورزشگاه، در حال انجام است و بزودی به بهره برداری می رسد.خواست خدایی، با اشاره به نهضت آسفالت در مناطق مختلف شهرداری شیراز، گفت: در سطح منطقه پنج نیز معابر و خیابان های متعددی آسفالت شده است که جا دارد از زحمات مهندس مسعودی، تقدیر گردد.

■ **اجرای ۱۶۰پروژه در مسیر توسعه منطقه ۵**

شهردار منطقه ۵ شیراز هم در ادامه این مراسم، با تقدیر از نگاه ویژه شهردار و اعضای شورای اسلامی شهر شیراز در حمایت از مناطق کم برخوردار و محروم، گفت: بودجه شهرداری منطقه ۵ در سال گذشته، معادل ۲۶۰ میلیارد تومان بود که با اهتمام مدیریت شهری در سال جاری، بودجه عمرانی منطقه ۵ بیش از دو برابر افزایش یافته و به ۵۴۰میلیارد تومان رسیده است.رضا مسعودی، اظهار داشت: در سال جاری ۱۶۰ پروژه در حال اجرا داریم که دو پروژه آن، یعنی تقاطع نواب به کمربندی و تقاطع قائم به رحمت، پروژه های شاخص و فرامنطقه ای است. وی، نقش این پروژه ها را در حوزه ایمن سازی و تسهیلات ترافیکی، ارزنده توصیف کرد و افزود: تملک این پروژه ها، با هزینه بسیار زیاد انجام شده و در حال پیشرفت است.او در ادامه افزود: در دهه مبارک فجر، شاهد بهره برداری و آغاز عملیات اجرایی تعداد زیادی از پروژه ها، خواهیم بود که سالن مطالعه، مجموعه های ورزشی، انبار بحران، ایستگاه های آتش نشانی و بسیاری دیگر از پروژه ها، در مدار عمران و بهره برداری قرار می گیرند.مسعودی، با تقدیر از حمایت های دکتر اسدی و دکتر خواست خدایی در پیشبرد پروژه های عمرانی، گفت: با آغاز به کار شورای اسلامی شهر در دوره ششم، با این آسیب روبرو شدیم که سرانه فضاهای ورزشی در سطح منطقه، عدد هشت و نیم متر را نشان می دهد که با استانداردهای رایج فاصله دارد. بر این اساس، پروژه های متعددی در دستور کار قرار گرفت تا این رقم، امروز به یازده و نیم متر افزایش یافت.

وی، از تعریف ۹ پروژه در حوزه فضای سبز و تفریحات، خبر داد و افزود: با بهره برداری از این پروژه ها، سرانه فضای سبز به ۱۴ متر که استاندارد جهانی است، نزدیک می شود.

مسعودی، با اشاره به تلاش برای نشاط افزایی و رشد شاخص سلامت شهروندان در سطح منطقه، افزود: تعداد ۳ سالن ورزش های غیرتوپی، در سطح منطقه ۵ در حال احداث است و این در حالی است که بزرگترین سالن ورزشی توپی ما در منطقه ۵ با گنجایش ۲ هزار نفر در مرحله طراحی بوده و در سال آینده، کلنگ زنی می شودوی، با اشاره به این موضوع که با بهره برداری از این پروژه ها، شاهد ارتقاء کیفیت زندگی شهروندان به طور چشمگیری خواهیم بود، اظهار داشت: خدمتگزاران مردم در شهرداری منطقه ۵ دو روز در هفته، به صورت مستقیم و بی واسطه، پاسخگوی شهروندان هستند که امیدواریم نقش مثبتی در رضایتمندی شهروندان، داشته باشد.

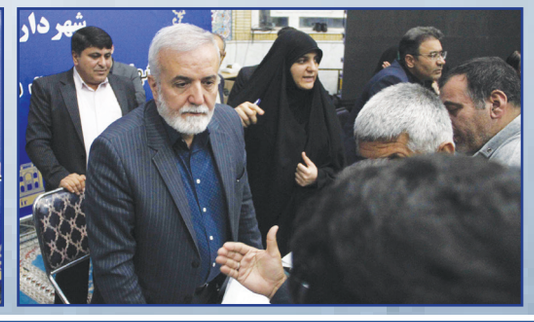

VOL.9 NO.962
2023 DES 13

شهر مردم
روزنامه صبح شهر مردم
چهار شنبه ۲۲ آذر ۱۴۰۲ ■ ۲۹ جمادی الاول ۱۴۴۵ ■ سال نهم ■ شماره ۹۶۲

WWW.SHAHRMARDOMDAILY.IR

وزیر راه و شهرسازی:

۲۰۰ هزار خانه خالی مربوط به بانک‌ها در بازار عرضه می‌شود

وزیر راه و شهرسازی اعلام کرد: ۲۰۰ هزار خانه خالی مربوط به بانک‌هاست که به مرور به بازار عرضه می‌شود.مهرداد بذرپاش در حاشیه رونمایی از رویداد تبادل فناورانه در حوزه ساختمان و حمل و نقل در محل صندوق نوآوری و شکوفایی گفت: در بخش نهضت ملی مسکن ۵۲ هزار هکتار زمین برای ساخت مسکن تدارک دیده شده است، همچنین ۲۷ نقطه ساحلی برای ساخت شهرهای جدید در نظر گرفته شده است که روز گذشته در جلسه شورای عالی معماری و شهرسازی به تصویب رسیدوی همچنین گفت: در حال حاضر ۱.۹ میلیون واحد مسکونی در کشور در حال ساخت است و با استفاده از شرکت‌های دانش بنیان و روش‌های صنعتی در ساخت و ساز هم هزینه ساخت کاهش می‌یابد و هم سرعت ساخت و ساز افزایش می‌یابد.وزیر راه و شهرسازی همچنین گفت: صندوق‌های پژوهش و فناوری در وزارت راه و شهرسازی پیش‌بینی شده است که برای هر صندوق ۱۰۰ میلیارد تومان در نظر گرفته شده است که به شرکت‌های دانش‌بنیان تسهیلات پرداخت می‌کند.بذرپاش افزود: در راستای افزایش ترانزیت کشور شاهراه‌های شمال ـ جنوب و شرق ـ غرب و اتصال آنها به خطوط دریایی و ریلی در دستورکار قرار دارد و در این زمینه شرکت‌های تخصصی که در زمینه تخلیه و بارگیری در بنادر تخصص دارند، در قالب مناقصه به‌کار گرفته می‌شوندوی با بیان اینکه بندر چابهار اجرا شده است، گفت: در این زمینه قراردادی برای بهره‌برداری این بندر با هندی‌ها بسته‌ایم.وزیر راه و شهرسازی در مورد خانه‌های خالی گفت: یکی از مالکان عمده خانه‌های خالی بانک‌ها هستند که ۲۰۰ هزار خانه خالی برای بانک‌ها شناسایی شده و بانک‌ها به تدریج این خانه‌ها را به بازار عرضه می‌کنند و تلاش ما بر این است که انگیزه برای احتکار مسکن به حداقل کاهش پیدا کند.

معان اول ریاست جمهوری:

مسئولین ذیربط بر قیمت کاغذ در بازار نظارت جدی داشته باشند

معاون اول رئیس‌جمهور با تاکید بر لزوم تداوم در حمایت از تولید داخل و کارخانجات فعلی و لزوم توجه به پایداری بودجه بخش کاغذ، از مسئولین ذیربط خواست نظارتی جدی بر قیمت کاغذ در بازار داشته باشند.

محمد مخبر در جلسه کارگروه کاغذ و نشر با اشاره به تلاش های صورت گرفته برای تامین کاغذ مورد نیاز کتاب‌های درسی با استفاده از ظرفیت داخلی، از تلاش ها و اقدامات صورت گرفته در جهت خودکفایی کاغذ مورد نیاز آموزش و پرورش قدردانی کرد.

معاون اول رئیس جمهور همچنین با تاکید بر لزوم تداوم در حمایت از تولید داخل و کارخانجات فعلی و لزوم توجه به پایداری بودجه بخش کاغذ در لایحه بودجه سال ۱۴۰۳، از مسئولین ذیربط خواست نظارتی جدی بر قیمت کاغذ در بازار داشته باشند.

در این جلسه که وزرای فرهنگ و ارشاد اسلامی، صنعت، معدن و تجارت، رئیس کل بانک مرکزی، مدیران عامل بانک های ملی و تجارت و نمایندگان دستگاه‌های مربوطه نیز حضور داشتند، گزارشی از روند پیشرفت و اجرای مصوبات جلسه قبل در راستای ساماندهی کاغذ و نشر ارائه شد.

همچنین در این جلسه با توجه به متوسط سرانه ۳،۵ کیلوگرم مصرف کاغذ در ایران و ضرورت خودکفایی در کل بازار کاغذ، برنامه ریزی لازم برای تکمیل برخی از کارخانجات نیمه تمام با استفاده از ضایعات نیشکر و تبدیل آنها به کاغذ صورت پذیرفت و مقرر شد با حمایت بانک مرکزی و بانک های ملی و صادرات و نیز شرکت توسعه نیشکر بتوان طرف دو سال آینده آنها را به بهره برداری رساند.

سخنگوی ستاد انتخابات کشور:

وزارت کشور چارچوب «حداکثر هزینه هر نامزد در حوزه انتخابیه» را تعیین می کند

ایرنا| سخنگوی ستاد انتخابات کشور گفت: براساس قانون، حداکثر هزینه هر نامزد در حوزه انتخابیه، توسط وزارت کشور، تدوین و توسط هیأت مرکزی نظارت تأیید می‌شود.

محسن اسلامی در گفت‌وگویی با بیان اینکه هیأت‌های نظارت و شورای نگهبان تا ۱۴ دی فرصت دارند صلاحیت داوطلبان را اعلام کنند، گفت: بر اساس ماده ۸۳ قانون جدید انتخابات مجلس شورای اسلامی، از زمان ثبت نام داوطلبان، هرگونه تبلیغات به صورت مستقیم و غیرمستقیم ممنوع است و جرم‌نگاری می‌شود.ارائه لیست انتخاباتی در این بازه زمانی توسط احزاب و گروه‌های سیاسی که پروانه فعالیت را از کمیسیون ماده ۱۰ احزاب دریافت کردند هم مجاز نیست.

دبیر ستاد انتخابات گفت: بررسی صلاحیت‌ها در هیأت‌های نظارت پایان یافته و تا ۱۴ دی به اعتراض داوطلبان رسیدگی می‌کنند.

■ **جزئیات ساز و کار شفافیت مالی انتخابات**

وی با اشاره به ساز و کار سامانه شفافیت مالی انتخابات، افزود: در این سامانه تامین مالی فعالیت‌های تبلیغاتی ثبت و ضبط، پایش و نظارت می‌شود. از ۱۵ دی، برای کلیه نامزدها پیامکی شامل نام کاربری و رمز عبور ارسال می‌شود و می‌توانند اطلاعات خود را ویرایش و تکمیل کنند. کلیه کمک‌هایی که از سوی خیرین و افراد ایرانی و گروه‌های سیاسی انجام می‌شود و همچنین دارایی‌های شخصی فرد که قرار است در انتخابات هزینه شود، در سامانه وارد می‌شود. کلیه هزینه‌ها نیز باید در سامانه ثبت شود.

اسلامی گفت: طبق قانون انتخابات، هزینه‌ها بر ۴ محور برپایی ستاد انتخابات، برپایی تجمع عمومی، تبلیغات متقاضی و حق‌الزحمه عوامل اجرایی است.

سخنگوی ستاد انتخابات کشور اضافه کرد: براساس قانون، حداکثر هزینه هر نامزد در حوزه انتخابیه، باید توسط وزارت کشور، تدوین و توسط هیأت مرکزی نظارت تأیید شود. یعنی آن حوزه انتخابیه خاص، برای تبلیغات و تأمین مالی، یک سقفی دارد و اگر رعایت نشود، تخلف صورت گرفته است. احزاب و خیرین هم تنها می‌توانند ۲۰ درصد از این سقف را تأمین کنند. طبق قانون، مابه ازای نقدی کمک‌های غیرمادی نیز باید در سامانه ثبت شود.

دبیر ستاد انتخابات کشور با اشاره به ماده ۷۴ قانون جدید انتخابات مجلس شورای اسلامی گفت: دستگاه‌های دولتی ذیل ماده ۵ مدیریت خدمات کشوری باید ظرفیت‌های خود را برای تبلیغات در اختیار نامزدها قرار بدهند.اسلامی خاطرنشان کرد: اوایل بامداد ۱۵ دی، سعی می‌کنیم نتایج بررسی صلاحیت‌ها را در سامانه قرار داده و از طریق پیامک، به داوطلبان ابلاغ کنیم.

در دیدار اعضای هیات موسس همایش ملی ریحانه النبی با آیت ا... العظمی جوادی آملی عنوان شد؛

هفتمین دوره همایش ملی ریحانه النبی برگزار می شود

اعضای هیات موسس و دبیر همایش ملی ریحانه النبی با آیت ا... العظمی جوادی آملی دیدار و گفتگو کردند.

در این دیدار سید عبدالواحد موسوی لاری موسس همایش ریحانه النبی با بیان سابقه تاسیس مرکز اسلامی فاطمیه، همایش ملی ریحانه‌النبی را در ادامه مسئولیت های تعریف شده برای مرکز دانست و گفت: این همایش در شش دوره گذشته برنامه های متنوعی را برای مخاطبان مختلف دانشگاهی دانش آموزی و مردمی تدارک دید که از جمله آنها جایزه ادبی ریحانه و جشنواره کتاب سال فاطمی، نهج البلاغه از منظر اسلام شناسان ایران و جهان، دو سالانه قرآن و عترت، نمایشگاه هنرهای دستی، جشن‌های مردمی کوثر و انواع کارگاه‌ها و ورک شاپ‌های مختلف بود که با استقبال نسبتا خوبی همراه بود.

وی در ادامه با بیان اینکه این دور تصمیم شورای سیاستگذاری بر این شد که اولین همایش ملی رساله الحقوق امام سجاد علیه السلام به بررسی حقوق و وظایف انسان در برابر خداوند و حقوق متقابل مردم و حاکمان و پیشوایان، والدین و فرزندان و عموم شهروندان و غیره دهها وظیفه و مسئولیت دیگر که در رساله الحقوق به نحو مستوفی به آن پرداخته شده در کنار هفتمین همایش ملی ریحانه در زمینه شعر فاطمی مثل دوره های گذشته پذیرای آثار خواهد بود و همچنین جشن های کوثر هم با رویکرد پیوند هنر و نسل نو برگزار خواهد شد.

در این دیدار بهزاد مریدی دبیر همایش هم گزارشی از روند اجرایی فعالیت های دوره هفتم و آثار و مقالات رسیده بیان داشت.

وی به برگزاری هفتمین دوره همایش ملی ریحانه النبی در سه بخش اولین همایش ملی رساله الحقوق امام سجاد علیه السلام، هفتمین جایزه ادبی ریحانه که در زمینه شعر خواهد بود و جشن های کوثر که از تاریخ یازدهم تا سیزدهم دی ماه همزمان با ولادت باسعادت حضرت زهرا سلام ا... علیها در شهرستان مهر برگزار خواهد شد، اشاره کرد.

گزارش **گزارش شهر مردم از دلایل اشتباه از آب درآمدن پیش بینی بارش های فراوان پاییزی در فارس؛**

قطره های باران را آخر پاییز می شمارند!

مدیر کل هواشناسی فارس:

پیش بینی های ده روزه مدل های هواشناسی دقیق است اما به پیش بینی های بلندمدت اعتباری نیست

شیرازی ها امشب منتظر باران باشند شمال استان منتظر برف

عکاس: عباس امیری

فاطمه مقدم - شهر مردم| پاییز امسال را سازمان های هواشناسی جهانی و هواشناسی داخلی و استانی، پُربارش ترین پاییز پیش بینی کرده بودند و بنا بود بیشترین بارش‌ها هم در جنوب و غرب کشور، رخ دهد. به طوریکه ستاد بحران و آب منطقه ای فارس، خود را آماده مدیریت سیلاب پاییزه کرده بود! این گزارش ها که بر اساس پدیده اقلیمی جهانی انسو (ENSO) تنظیم شده بود، پیش بینی می کرد که گستره ایران در فصل پاییز، با احتمال ۴۵ تا ۶۰ درصد، بارشی فراتر از نرمال را تجربه خواهد کرد. بر اساس این گزارش، بیشترین بارندگی‌ها در پاییز سال جاری، برای مناطق جنوب و غرب کشور بود که گویا شوربختانه همه این پیش بینی ها، اشتباه از آب درآمد و شیراز و فارس، جز در آبان ماه، روی باران را ندید. اما اینکه چرا پیش بینی های هواشناسی، تا این حد، دچار خطا می شود و اینکه تا چند روز می توان به پیش بینی های هواشناسی اعتماد کرد، سوالی بود که از مدیر کل هواشناسی فارس پرسیدیم.

مدیر کل هواشناسی فارس، در گفت و گو با شهر مردم، در پاسخ به این سوال که قرار بود آبان و ادامه پاییز، فارس پر بارش باشد، چه شد که پیش بینی ها اشتباه از آب درآمد؟ گفت: اصولا پیش بینی های فصلی، بین ۵۰تا ۶۰ درصد صحت دارد، متاسفانه ضریب خطای پیش بینی بارندگی امسال، بالا رفت و بارش ها از نظر پراکنش به شدت، با پیش بینی ها، فاصله داشت، اما از نظر مقدار، انشالله تا آخر پاییز، با ورود سامانه بارشی به کشور، طی سه‌شنبه (۲۱ آذرماه) و ورود آن به استان، طی امروز چهارشنبه (۲۲ آذرماه) مقدار باران پاییزه استان، به حد نرمال سالهای گذشته، خواهد رسید. مهندس مسعود حقیقت، در پاسخ به این سوال که چه اتفاقی می افتد که پیش بینی های هواشناسی، تا این حد اشتباه از آب در میاید؟ افزود: بارش ها در استان، تا آخر آبان ماه، منطبق بر پیش بینی ها بود، چنانکه بارش آبان ماه سال جاری، بالاتر از نرمال پاییز های فارس بود، اما در آذر، توقف سه هفته ای باران، پیش بینی ها را با خطا همراه کرد. در واقع، مدل های هواشناسی که پیش بینی ها بر اساس آنها صورت می گیرد، مدل های پیچیده ای است که تنها ۱۱ کشور جهان، این مدل های هواشناسی را در اختیار دارند و اکنون در بخش هواشناسی و ژئوفیزیک دانشگاه تهران نیز چندین استاد و ده ها دانشجو در حال طراحی یک مدل بومی هستند که البته کاربرد جهانی، خواهد داشت تا ایران نیز به جمع کشورهای دارنده مدل های هواشناسی بپیوندد، اما ساخت این مدل ها، چندین سال زمان می برد و ما فعلا از همان مدل های جهانی استفاده می کنیم. با این حال، همان مدل ها نیز برای ایران، بسیار پر خطا هستند و با توجه به اینکه ما چندین سال است روی تمامی مدل های هواشناسی کار می کنیم، دریافتیم که تنها دو تا سه مدل هواشناسی است که برای ایران، جوابگوست که همین دو سه مدل هم در پیش بینی های یک هفته تا ۱۰ روز، بسیار خوب و دقیق عمل می کنند، اما در پیش بینی ها بلند مدت ماهانه یا فصلی، با خطای زیادی همراه می شود. چون الگوریتم پیش بینی ها، بر اساس داده های ورودی بسیار زیادی از ایستگاه های مختلف سراسر جهان نوشته می شود، در استان فارس نیز ما هر یک ساعت یکبار، اطلاعات هواشناسی، نظیر دما، رطوبت، فشار، نوع ابرها و... را به این سرورهایی که مدل های هواشناسی را طراحی می کنند، مخابره می کنیم و آن سرورها، با پردازش این اطلاعات به پیش بینی های هواشناسی دست می زنند، اینکه این خروجی، چقدر با اقلیم ما سازگار باشد، آنطور که روشن است، اغلب در پیش بینی های کوتاه مدت، کاملا منطبق هستند.

مهندس حقیقت، با اشاره به اینکه بارندگی های کنونی استان فارس، حدود ۴۰ درصد نسبت به حالات نرمال و سال گذشته، کمبود بارش داشته است، اظهار داشت: اما نمی توانیم بگوییم پاییز امسال خشک بوده است، چون دو باران با میزان خوب داشتیم و با ورود سامانه بارشی جدید، در روزهای آخر آذر، بارندگی خواهیم داشت و امیدواریم بارش ها، به اندازه نرمال پاییزه برسد و کمتر از آن نباشد.

وی، عنوان کرد: سامانه بارشی از امروز، چهارشنبه وارد استان می شود و بارش در شهرهای کازرون، ممسنی، کوه چنار، فراشبند، فیروزآباد، دشت ارژن، رستم، نورآباد و به ویژه غرب استان، بیشتر خواهد بود و در شمال استان، چون شهرستان اقلید، غرب آباده، ارتفاعات سپیدان و همچنین دشت ارژن نیز بارش برف خواهیم داشت و شیرازی ها، باید چهارشنبه شب، منتظر بارش باشند، در روز پنج شنبه نیز برای شیراز، بارشی نخواهد بود، اما هوا ابری است و در باقی استان، برای روز پنج شنبه، بارش بسیار کم پیش بینی می شود.

■ **امسال پاییز گرم تر از سالهای گذشته بود**

مدیر کل هواشناسی فارس، ادامه داد: پاییز امسال، از نظر دما نیز گرمتر از سال های گذشته بود و در واقع، یک تا دو درجه نسبت به سالهای گذشته، پاییز گرمتری را در سراسر استان پشت سر گذاشتیم که در واقع، براساس گزارش های سازمان جهانی هواشناسی، سال ۲۰۲۳ گرمترین سال در طول تاریخ بوده است و ایران و فارس نیز از این قاعده، مستثنی نبودند اما انتظار داریم با ورود سامانه جدید بارشی به کشور، توده هوای کنونی تغییر کند و هوا سردتر از روزهای گذشته شود.

مهندس حقیقت، در خصوص پیش بینی بارش های زمستانه، گفت: متاسفانه پیش بینی بارش های زمستانه، دلسرد کننده است، بنا بر بیش بینی های فصلی، ما در نیمه دی ماه، بارش هایی را در استان خواهیم داشت و با اتمام این بارش ها، توقفی تا اسفند ماه در بارش صورت خواهد گرفت و امیدواریم که بارش ها، عکس پاییز، بیشتر از پیش بینی های فصلی باشد، اما در زمستان، دمای هوا کاهشی و توام با سرما خواهد بود. مدیر کل هواشناسی فارس، در پایان با اشاره به بارش های کم در استان، از کشاورزان خواست تا حد ممکن، در مصرف آب صرفه جویی کنند.

در راستای جهاد تبیین؛

بازدید سازمان مردم نهاد «دیده بان ارزش های گام دوم انقلاب» از اقدامات آبفا شیراز

در بازدیدی که اعضای سازمان مردم نهاد (سمن) « دیدبان ارزش های گام دوم انقلاب» با حضور مدیر عامل و جمعی از معاونین و مدیران آبفا شیراز از تصفیه خانه فاضلاب شماره ۲ شیراز داشتند از نزدیک در جریان اقدامات آبفا شیراز در راستای خدمت رسانی به مردم قرار گرفتند و نیز با فرآیند تصفیه فاضلاب آشنا شدند.

اعضای این سازمان مردم نهاد، پس از شنیدن توضیحات و گزارش ارائه شده توسط مدیر عامل و کارشناسان آبفا شیراز، از پاسخگویی، شفاف سازی و فعالیتهای انجام شده این شرکت ابراز رضایت کردند.

غلام مهدی حق دل، مدیر عامل سمن دیدبان گام دوم انقلاب با قدردانی از عملکرد مدیر عامل و کارکنان آبفا شیراز بر ضرورت اطلاع عموم از پروژه تصفیه فاضلاب تاکید کرد و گفت: مردم فهیم شیراز در بازدید های میدانی با ارائه خدمات، عملکرد دستگاه های دولتی و دستاوردهای دولت آشنا می شوند؛ اطلاع رسانی کلام به کلام در سطح محله ها و شهر وظیفه هرکدام از ماست که خانواده ها لزوم جایگزینی پساب فاضلاب به جای آب آشامیدنی جهت استفاده های صنعتی و فضای سبز را بدانند.

بهمن بهروزی، رئیس هیئت مدیره و مدیر عامل آبفا شیراز نیز مطلع شدن مردم از اقدامات انجام شده در راستای خدمت رسانی را حق طبیعی مردم دانست.

گفتنی است بازدیدهای این سمن با دستور استاندار فارس و با هدف انعکاس دستاورد و عملکردهای دولت و نیز در راستای جهاد تبیین انجام می شود.

نوید گره گشایی از مشکلات واحدهای تولیدی فارس در سفر معاون وزیر کشور

معاون هماهنگی امور اقتصادی و توسعه منطقه‌ای وزارت کشور به منظور بازدید از طرح‌ها و پروژه‌های عمرانی، زیربنایی و اقتصادی در حوزه‌های مختلف صنعتی، کشاورزی، گردشگری و خدماتی استان فارس و گره گشایی از مشکلات حوزه اقتصادی استان فارس شامگاه دوشنبه بیستم آذرماه وارد شیراز شد.

محسن کوشش تبار از چندین شرکت و واحد تولیدی واقع در شهرک صنعتی شیراز بازدید کرد و در جریان این بازدیدها مسایل و مشکلات این واحدها مورد بررسی قرار گرفت.

معاون هماهنگی امور اقتصادی و توسعه منطقه‌ای وزارت کشور با حضور در شهرک صنعتی بزرگ شیراز از شرکت پاسارگاد ماشین تولید کننده ماشین آلات معدنی، شرکت ب.آ تولید کننده غذاهای نیمه آماده، شرکت آریا سام صادر کننده میوه و تره بار، شرکت دادگستران دنا تولید کننده تجهیزات پزشکی و شرکت فاتح صنعت کیمیا تولید کننده تجهیزات نفت، گاز و پتروشیمی بازدید کرد و از نزدیک در جریان مسائل و مشکلات این واحدها قرار گرفت.

بازدید از پردیس شرکت‌های دانش بنیان، بازدید از ۲ واحد درمانگاهی تخصصی، بازدید از کارخانه شیر پگاه در زرقان و بازدید از کشتارگاه سالید مرغ از برنامه‌های کوشش تبار معاون وزیر کشور در استان فارس بود.

معاون هماهنگی امور اقتصادی و توسعه منطقه‌ای وزارت کشور صبح امروز چهارشنبه ۲۲ آذرماه و در دومین روز حضور در استان فارس با فعالان اقتصادی فارس در اتاق بازرگانی این استان دیدار خواهد داشت و سپس در جلسه کارگروه اقدام مشترک، کارگروه تنظیم بازار و شورای آرد و نان حضور خواهد یافت.

جلسه مشترک کارگروه توسعه صادرات غیر نفتی و شورای ساماندهی مبادلات ارزی، جلسه شورای اداری استان، جلسه زنجیره های ارزش و کارگروه تسهیل و رفع موانع تولید از دیگر برنامه‌های کوشش تبار معاون وزیر کشور در سفر به استان فارس خواهد بود.

مدیرعامل شرکت گاز فارس خبر داد:

بلوک بندی ۱۸ شهر استان فارس به منظور مقاوم سازی شبکه گاز رسانی

مدیرعامل شرکت گاز فارس از اتمام بلوک بندی ۱۸ شهر استان فارس به منظور مقاوم سازی شبکه و تأسیسات گازرسانی خبر داد.

علی‌اکبر میدان‌شاهی با اشاره به قدمت تاسیسات و شبکه های گازرسانی کلان شهر شیراز به عنوان اولین شهر گازدار کشور، اظهار داشت: با توجه به ضرورت مقاوم سازی شبکه و تأسیسات فرسوده گازرسانی با هدف کاهش خطرات و آسیب پذیری در مقابل حوادث طبیعی و شرایط بحرانی، ۳۳ شهر در سطح استان نیازمند بلوک بندی و ایزولاسیون بوده که بلوک بندی ۱۸ شهر به اتمام رسیده، بلوک بندی ۶ شهر در دست اقدام بوده و ۹ شهر نیز در حال برگزاری تشریفات اخذ پیمان است.

وی در ادامه با اشاره به انجام بلوک بندی در شهر های شیراز و صدرا به متراژ حدود ۶۰۰۰ کیلومتر گفت: عملیات اجرایی مقاوم سازی ۵ کیلومتر شبکه در شهر شیراز به منظور اجرای بلوک بندی و ایزولاسیون، در حال اجرا می باشد و راه اندازی ۴۷ سامانه قطع اضطراری جریان گاز ایستگاه های شیراز نیز در دست اقدام است.

میدانشاهی با تاکید بر اهمیت اجرای پروژه های مقاوم سازی و ایمن سازی شبکه ها گفت: در ۵ ایستگاه، سکوهای پیلار اجرا گردیده و طراحی برداشت محاسبه و آنالیز دیتاهای ژئودوزی پیلارهای شیراز در دست اقدام است و همچنین تجهیز ۲ دستگاه ایستگاه تقلیل فشار سیستم شتابنگاری و لرزه ای در حال اجرا می باشد.

این مقام مسئول با اشاره به تخصیص اعتبار بودجه چند برابری به کمیته مقاوم سازی شرکت گاز استان فارس بیان داشت: مقاوم سازی زیرساخت و نقاط آسیب پذیر در بخشهای مختلف ساختمان های اداری، ساختمانهای ایستگاهها و شبکه و تاسیسات گازرسانی یکی از اولویت های مهم این شرکت است که با تلاش همکاران در کمیته مقاوم سازی شرکت گاز استان فارس و تشکیل اتاق عملیات ویژه سریعتر از پیش، در شهر شیراز و استان در حال انجام است.

مدیرعامل شرکت گاز فارس در ادامه بیان کرد: با توجه به شناسایی تعداد ۱۰۵ ایستگاه TBS و ۱۹۳ ایستگاه CGS نیازمند مقاوم سازی، بازسازی ۱۶ساختمان ایستگاه های تقلیل فشار TBS و CGS استان به پایان رسیده و مطالعه و طراحی ۲۵ ابنیه ایستگاه تقلیل فشار TBS و CGS انجام گردیده و شروع عملیات در شهر شیراز و سطح استان در سال جاری در برنامه قرار دارد و هم زمان ۲۶ ایستگاه تقلیل فشار TBS و CGS در حال برگزاری تشریفات مناقصه می باشد.

وی با بیان این که بر اساس مطالعات و پیش ارزیابی های انجام شده بر اساس

سن بنا و وضعیت ساختمان و ... تعداد ۵۴ ساختمان نیازمند مقاوم سازی مشخص شدند اظهار داشت: عملیات مقاوم سازی ۳ ساختمان اداری به پایان رسیده و ۲ ساختمان نیز در حال اجرا است و طراحی مقاوم سازی ۹ ساختمان اداری نیز انجام شده، ۱۵ ساختمان نیز در دست طراحی توسط مشاور ساختمانی می باشد.

مدیرعامل شرکت گاز فارس در پایان گفت: با تلاش و روحیه همدلی کارکنان این شرکت، امیدواریم علاوه بر مقاوم سازی و مدیریت بحران، بتوانیم به سبب بهره مندی از قدمت این سازمان و شبکه ها و تاسیسات گازرسانی به عنوان نمونه ای از دانش آموخته ای، تجارب کاربردی خود را در اختیار سایر شرکت های گاز استانی قرار دهیم.

دستیار رئیس جمهور:

حقوق مادی و معنوی زنان در تمامی دستگاه‌های اجرایی باید پیگیری شود

دستیار رئیس‌جمهور در پیگیری حقوق و آزادی‌های اجتماعی گفت:حقوق مادی و معنوی زنان در تمامی دستگاه‌های اجرایی باید پیگیری شود و اگر در جایی در بحث امور زنان خلأیی وجود داشته باشد، معاونت زنان ریاست‌جمهوری موظف است که با پیشنهادهای کاربردی ورود کرده و پیگیری‌های لازم را انجام دهد.

سکینه سادات پاد، در نشست مشاوران امور بانوان و دستگاه‌های اجرایی استان فارس، ضمن تسلیت به مناسبت ایام شهادت ام ابیها (س)، گفت: یقیناً برپایی چنین نشست‌هایی در خصوص بانوان می‌تواند برای جامعه زنان کارهای مثبتی را شکل دهد. همچنین این نشست‌ها باعث می‌شود تا سخنان بانوان را از نزدیک بشنویم.

دستیار رئیس‌جمهور در پیگیری حقوق و آزادی‌های اجتماعی افزود: رئیس‌جمهور با توجه به رویکرد و نگاه خاصی که به حوزه موضوعات و مسائل مهم مردم داشتند به پیگیری مشکلات مردم می‌پردازند.

پاد تأکید کرد: باید نسبت به حقوق همه مردم (زن و مرد) قانون اساسی را همان‌طور که در متن کتاب قانون تصریح شده است اجرا کنیم و وفادار به قانون اساسی و حقوق مردم باشیم.

دستیار رئیس‌جمهور خطاب به بانوان بیان کرد: همه بانوان قبل از اینکه کارمند باشند خانم و یک شهروند هستند و حقوقی دارند و اگر اول حال ما که مجری قانون هستیم، خوب نباشد اثری در خوب کردن حال مردم نخواهیم داشت.

پاد تأکید کرد: روز گذشته در جمع دانشجویان و اساتید بودم و نکاتی دغدغه‌شان بود که تا حل نشود نمی‌توانیم رضایتمندی مردم را داشته باشیم.دستیار رئیس‌جمهور یادآور شد: در فصل سوم قانون اساسی، حق انتخاب شغل، مساوی بودن حقوق زن و مرد در (مقوله سیاسی، اجتماعی و فرهنگی) وحقوق مادی و معنوی زنان و مردان از جمله حقوقی است که آمده است که امیدواریم در دولت سیزدهم به دست توانای بانوان در حوزه‌های مختلف مادی و معنوی این مسائل به سرانجام برسد.

وی بیان کرد: رئیس‌جمهور بر چهار گزاره حق آزادی بیان، حق برپایی اجتماعات، حریم خصوصی و پیگیری حقوق مادی و معنوی زنان تأکید دارند.

پاد با بیان اینکه حقوق مادی و معنوی زنان در تمامی دستگاه‌های اجرایی باید پیگیری شود، افزود: اگر در جایی در بحث امور زنان خلأیی وجود داشته باشد معاونت زنان ریاست‌جمهوری و سایر مسئولان موظف هستند که با ارائه پیشنهادهای کاربردی ورود کرده و پیگیری‌های لازم را انجام دهند.

دستیار رئیس‌جمهور در پیگیری حقوق و آزادی‌های اجتماعی تاکید کرد: در لایه امنیت زنان، ما از رئیس مجلس هم خواستیم که چرا این لایحه نزدیک به دو دهه است که بلاتکلیف است زیرا با اجرای این لایحه، بخشی از حقوق زنان احیا خواهد شد.

شهر مردم
روزنامه صبح شهر مردم
چهار شنبه ۲۲ آذر ۱۴۰۲ ■ ۲۹ جمادی الاول ۱۴۴۵ ■ سال نهم ■ شماره ۹۶۲

معاون سیاسی استانداری فارس:

ظرفیت گروه‌های مردمی برای پیشبرد امور بیشتر به کار گرفته شود

معاون سیاسی، امنیتی و اجتماعی استانداری فارس با اشاره به سبقه مردمی انقلاب اسلامی، خواستار استفاده بیشتر از ظرفیت گروه‌های مردمی در پیشبرد امور شد.اسماعیل قزلسفلی در اولین نشست شورای مشارکت‌های بهزیستی استان فارس، گفت: تعامل دستگاه‌ها و انعقاد تفاهم‌نامه همکاری بین ارگان‌ها خروجی جلسات را بیشتر و چالش‌ها را رفع می‌کند.قزلسفلی با بیان اینکه نشست شورای مشارکت‌های استان از این به بعد به‌صورت فصلی برگزار شود، گفت: باید از ظرفیت مردم و گروه‌های مردمی در پیشبرد امور بیشتر استفاده شود. این انقلاب برگرفته از متن مردم و استمرار یافته با مردم است و با همراهی مردم هم کامل می‌شودوی تأکید کرد: دولت نقش بسترسازی، حمایت، نظارت، صیانت و تنظیم‌گری را ایفا کند و مردم و نهادهای مردمی نقش اجرا را داشته باشند البته در این راستا از موازی کاری هم اجتناب شود.قزلسفلی با اشاره به نشست گروه‌های مردمی و خیران در برنامه‌ها و فعالیت‌های بهزیستی گفت: تخصصی شدن فعالیت خیریه‌ها در زمینه‌های مختلف گره گشا خواهد بود. مدیرکل بهزیستی فارس نیز در این نشست با بیان اینکه اجرای برنامه‌های تحولی در دستور کار بهزیستی است، گفت: بهزیستی از جمله سازمان‌هایی است که واگذاری و برون‌سپاری فعالیت‌ها را کامل انجام داده است.محمدرضا هوشیار اظهار کرد: ۴۱ مرکز توانبخشی تحت نظارت بهزیستی فارس بیش از یک‌هزار و ۵۰۰ نفر از افراد دارای معلولیت را با کمک خیران نگهداری می‌کنند و همچنین ۱۱۵۵ مرکز و موسسه غیردولتی با دریافت مجوز از بهزیستی فارس در خدمت جامعه هدف و عموم مردم هستند.

مدیرکل میراث فرهنگی فارس در نشست هماهنگی نمایشگاه گردشگری پارس عنوان کرد:

حضور همه اقوام ایران در پارس

فارس کانون رویدادهای گردشگری می شود

نمایش توانمندی‌های صنایع دستی ایران در شیراز

مدیرکل میراث فرهنگی گردشگری و صنایع‌دستی استان فارس، گفت: با توجه به ظرفیت ها و جاذبه های گردشگری که در استان فارس وجود دارد این استان قابلیت تبدیل به کانون رویدادهای گردشگری را دارد.

سید موید محسن نژاد، در بازدید از دبیرخانه این دو نمایشگاه تخصصی تاکید کرد: برای هر چه بهتر برگزاری نمایشگاه های گردشگری و صنایع دستی باید از تمامی ظرفیت های استان استفاده کرد.

وی با اشاره به اینکه خوشبختانه در راستای برگزاری این دو نمایشگاه، شاهد ایجاد یک فضای همدلی با محوریت بخش خصوصی و دولتی هستیم.

محسن نژاد افزود: به صورت تخصصی در شاخه‌های مختلف حوزه گردشگری شاهد حضور فعالانی از جمله شرکت‌های هواپیمایی، هتل‌ها، اقامتگاه‌های بومگردی، آژانس‌های مسافرتی، شرکت‌های بیمه‌ای پشتیبان حوزه گردشگری و ...خواهیم بود.

مدیرکل میراث فرهنگی، گردشگری و صنایع دستی فارس خاطرنشان کرد: میزهای ملی تخصصی در حوزه گردشگری در کشور شکل گرفته که استان فارس دو میز تخصصی گردشگری عشایر و گردشگری ادبی را به خود اختصاص داده است و در نمایشگاه مذکور شاهد حضور قوی آنها خواهیم بود.

محسن‌نژاد تاکید کرد: در نمایشگاه گردشگری پارس-شیراز تلاشمان این است که ایران در حوزه گردشگری و ظرفیت‌های این حوزه، تنوع اقوام، تنوع قومی، صنایع دستی و غیره معرفی شود و در واقع معرفی مختصری از ایران در نمایشگاه گردشگری پارس انجام شود.

مدیرکل میراث فرهنگی، گردشگری و صنایع دستی فارس گفت: برای حضور اقوام متنوع ایران در نمایشگاه گردشگری پارس نیز برنامه ریزی‌های لازم انجام شده است.

وی همچنین با اشاره به برگزاری چهاردهمین نمایشگاه ملی صنایع دستی همزمان با نمایشگاه بین‌المللی گردشگری پارس، گفت: در این نمایشگاه نیز توانمندی کشور در حوزه صنایع دستی با حضور همه استان‌ها و شهرها و روستاهای ملی و جهانی صنایع دستی به نمایش گذاشته خواهد شد.

وی تاکید کرد: این نمایشگاه نباید صرفا نمایش هنرهای دستی باشد بلکه باید به بسته بندی در حوزه صنایع دستی، تجاری سازی و برند سازی صنایع دستی پیش برویم و شاهد حضور برندها در نمایشگاههای داخلی و خارجی باشیم.

مدیرکل میراث فرهنگی، گردشگری و صنایع دستی فارس تاکید کرد: برای حضور اقوام متنوع ایران در نمایشگاه گردشگری پارس نیز برنامه ریزی‌های لازم انجام شده است.

محسن‌نژاد در خاتمه گفت: در نمایشگاه گردشگری پارس به معرفی فرهنگ اقوام در حوزه هایی از قبیل پوشش و خوراک پرداخته خواهد شد.

جانشین فرماندهی نیروی انتظامی فارس تاکید کرد:

لزوم افزایش تعداد دوربین‌ها در جاده‌های فارس

فرخنده آشوری - شهر مردم |جانشین فرماندهی نیروی انتظامی فارس، در رزمایش طرح انتظامی ترافیکی زمستانه پلیس، با بیان اینکه وضعیت خوبی در تعداد نداریم، گفت: سه عنصر جاده، خودرو و انسان نقش اساسی دارند که باید انسان را به عنوان راننده آموزش دهیم، اگر هر کدام از دستگاه ها، نقش خود را به درستی انجام دهد، می توان آمار تصادفات را کاهش داد.سردار ملک زاده، با تاکید بر لزوم همکاری تمام دستگاه ها در کاهش تصادفات، بیان کرد: نصب دوربین ها باید جدی گرفته شود، باید در فرهنگ سازی و هشدارها و پیشگیری ها، توسط رسانه ها و فضاهای مجازی تلاش کرد، علت خیلی از تصادفات، عامل انسانی است و باید از این نوع تصادفات، پیشگیری کرد.

ملک زاده، با بیان اینکه اگر دستگاه هایی مثل راهداری، پلیس و غیره در جاده ها حضور موثری داشته باشند، شاهد کاهش جرایم رانندگی و تصادفات خواهیم بود، تصریح کرد: با برنامه ریزی و همکاری مجموعه ها، می توان ۳۰ درصد تصادفات را مدیریت کرد و در استان، ظرفیت لازم وجود دارد.

این مقام انتظامی، متذکر شد: همکاری های بین دستگاهی، فقط به این رزمایش ها اکتفا نکنند و در زمان های دیگر هم همکاری کنند، ما آمار بدی را در تصادفات در سطح کشور داریم، باید دوربین ها را افزایش داد، آمار نیرویی ما، جواب نمی دهد، اما دوربین ها موثرند، امیدواریم قول هایی که در این زمینه داده شده، محقق شود.ملک زاده، با تاکید بر لزوم همکاری بین دستگاهی، عنوان کرد: اگر حتی بتوانیم یک نفر از تلفات تصادفات را کاهش دهیم، کمک بزرگی کردیم، ما باید برای کاهش آمار تصادفات، تلاش مضاعف داشته باشیم، بنابراین در حوزه فرهنگی و تولید محتوا و مستند سازی، آماده همکاری با رسانه ها هستیم.

■ خدمات رسانی ۱۳۵ گشت خودرویی در فصل زمستان در جاده ها

در ادامه این برنامه، علیرضا راستیار، مدیرکل راهداری و حمل و نقل جاده ای فارس، با بیان اینکه ۲۱ هزارکیلومتر راه با انواع آب و هوایی در استان فارس وجود دارد، گفت: با توجه به نوع راه ها و کریدور بودن راه های فارس، نیازمند اقداماتی در راستای خدمات رسانی با برنامه رسانی های مناسب باشیم.

وی، با بیان اینکه ۳۴۰ میلیون تردد از ابتدای سال تاکنون داشتیم که نسبت به سال گذشته، شاهد رشد بودیم، افزود: ما بر اساس تقویم ابلاغی راهداری، برنامه ریزی لازم را از ابتدای تابستان امسال برای فصل زمستان، آماده شدیم و مقدمات را با استفاده از ظرفیت ها آماده کردیم.راستیار، ادامه داد: بیش از ۶ هزار کیلومتر راه برف گیر داریم که با توجه به گردنه های این مسیرها، نیازمند خدمات رسانی ویژه هستیم، ۱۳۵ گشت خودرویی با استفاده از ۳۸۰ دستگاه از انواع تجهیزات و ماشین آلات در زمستان، به کاربران جاده ای و مردم استان فارس خدمات رسانی می کنیم.

وی، تصریح کرد: ۱۳۹ دستگاه سرعت شمار،

آمار تصادفات در استان فارس بالا است

ترددها را رصد می کنند تا بتوانیم با نظارت کافی توسط دوربین ها، خدمات بهتری را به مردم ارائه دهیم.

■ دستگاه ها برای کاهش تصادفات خود را ارتقا دهند

محمودرضا رضایی کوچی، معاون هماهنگی امور عمرانی استانداری فارس نیز در این برنامه، با بیان اینکه برای رسیدن به هدف مناسب، نیازمند همدلی در کارها هستیم، گفت: امیدواریم از بارندگی پیش بینی شده با آمادگی لازم عبور کنیم، در تصادفات نیز تقریبا مشابه سال قبل بودیم، در گلوگاه های ایمنی، تکلیف مشخص شده است.وی افزود: باید دستگاه ها برای کاهش تلفات جاده ای، اعتبارات لازم را تامین کنند، برخی از دستگاه ها، توانستند در این حوزه خود را ارتقا دهند و امیدواریم سایر دستگاه ها نیز خود را ارتقا دهند.

مدیر عامل شرکت پخش فرآورده های نفتی منطقه فارس خبر داد:

با بیش از ۱۴ درصد افزایش، فارس رتبه دوم رشد مصرف بنزین کشور

جلال الدین عرفانی شهر مردم | میزان مصرف بنزین و گازوییل فارسی ها، در ۸ ماه نخست امسال به نسبت سال گذشته، افزایش داشته است. مدیر عامل شرکت پخش فرآورده های نفتی منطقه فارس که در نشست مدیران پاسخگو، سخن می گفت، با اعلام این مطلب، گفت: در۸ ماه گذشته، در فارس ۱میلیارد و۸۸۰ میلیون لیتر، بنزین مصرف شد که نسبت به سال قبل در همین مدت، ۱۴ درصد رشد داشته و از نظر رشد مصرف، مکان دوم کشور بودیم، این در حالی است که در مصرف گازوییل نیز جدای از نیروگاه ها، در همین مدت ۱میلیارد و ۵۶۰ میلیون لیتر گازوییل، مصرف شد که رشد ۸درصدی مصرف، نسبت به سال قبل را نشان می دهد. طاهری، افزود: همچنین در همین مدت، ۳۰ میلیون لیتر، مازوت مصرف شد که عمده آن مربوط به کارخانه های سیمان است، این در حالی است که در همین مدت ۲۴۰میلیون لیتر گازوییل نیز توسط ۴ نیروگاه استان، مصرف شده است. وی از تامین سوخت هواپیماهای ۴ فرودگاه استان به مقدار ۴۳میلیون لیتر و البته کاهش ۵ درصدی آن، نسبت به سال قبل، خبر داد و گفت: همچنین در توزیع گاز مایع نیز در ۸ ماه امسال، ۷۲میلیون تن مصرف شده که ۲۰ درصد کمتر از سال قبل بوده است. طاهری، در خصوص شوک افزایش ده برابری گاز مایع هم گفت: براساس بند ۵ تصویب نامه هیات وزیران، مصوبه تکلیف کرده بود و بر اساس آن، به وزارت نفت تکلیف شده بود که به جز کسانی که سهمیه بگیر هستند، قیمت گاز مایع برای کسانی که شامل سهمیه نمی شوند، به قیمت فوب خلیج فارس، یعنی ده برابر باشد که این یعنی قیمت ۳۷ هزار تومانی کپسول، به

عکاس: عباس امیری

۳۷۰ هزار تومان رسید. وی، ادامه داد: در همین ارتباط، چون در فارس ۹۹ درصد مردم از گاز طبیعی استفاده می کردند، تنها یک درصد مشکل داشتند که آقای استاندار، گفتند حتی اگر یک نفر هم مشکل داشته باشد، باید درست شود و با پیگیری های صورت گرفته، بعد از یک هفته، مصوبه قیمت فوب خلیج فارس برداشته شد و قیمت اول مجددا اعمال شد و قرار شد ساکنان روستاها، عشایر، هیأت مذهبی و کسانی که الان واجد شرایط دریافت گاز مایع هستند، ثبت نام کنند تا سهمیه به آنها تعلق گیرد و بعد یک نرخ دوم هم برای کسانی که واجد شرایط نیستند، تعیین شود تا گاز به نرخ دوم به آنها فروخته شود. مدیر عامل شرکت پخش فرآورده های نفتی فارس، در خصوص علت نبود بنزین یورو ۴ در جایگاه های فارس هم گفت: در رابطه با بنزین یورو ۴ به دلیل ناترازی مصرف، بیشتر بنزین مورد نیاز ما، چیزی حدود ۸۰ درصد از بندر عباس با تانکر منتقل می شود که کمتر بنزین یورو است اما هم اکنون، فازهای نهایی ارتقای پالایشگاه شیراز در حال انجام است که ویژه تولید بنزین یورو است و با تکمیل آن و تولید بنزین یورو ۴ و حتی ۵ سعی داریم، کاری کنیم که کل بنزین مورد نیاز شیراز، یورو ۴ و ۵ باشد، اما در خصوص نبود بنزین سوپر، ما تنها ماهیانه ۳۰۰ تا ۴۰۰ هزار لیتر سهم بنزین سوپر داریم. وی، با رد شایعه اینکه در برخی پمپ بنزین ها به جای بنزین، هوا وارد باک می شود، گفت: این موضوع، به هیچ عنوان امکان ندارد که هوا وارد باک شود و کنتور بیندازد، از سویی ناظران ما، هر سه ماه یکبار، در پمپ ها حاضر شده، پلمپ را باز می کنند و با ظرف مخصوص ۲۰ لیتری، میزان خروج سوخت را چک می کنند که شاید مثلا ده سی سی کم و زیاد باشد که آن هم درست می شود و مشکل بزرگی نیست. وی، با اشاره به وجود ۳۲۰جایگاه سوخت در فارس و ۶۰ جایگاه در شیراز، از افتتاح هر ماه یک جایگاه، در این دولت در استان، خبر داد و گفت: در خصوص ارایه سهمیه گاز مایع به اتباع، اگر مجاز باشند، می توانند ثبت نام کنند و گاز مایع دریافت کنند و اگر غیر مجاز باشند، سهمیه به آنها تعلق نمی گیرد، همچنین در خصوص باغشهری ها، آنها هیچ محمل قانونی ندارند و تنها آنهایی شامل می شوند که در محدوده شهر و دارای کدپستی محل باشند.وی افزود: هیچ جایگاهی، حق ندارد کارت سوخت آزاد به مشتری ندهد، از سوی دیگر، تمام جایگاه ها، ملزم هستند به صورت ۲۴ ساعته، خدمات خود را به مشتری ارائه دهند، در غیر اینصورت مشمول تخلف قانون عدم عرضه، خواهند شد.

در شهر

در نشست خبری مسئولین حوزه حمل و نقل شهر شیراز با خبرنگاران مطرح شد:

از جریمه ۷ ثانیه ای ورود خودروهای فاقد معاینه فنی به محدوده ترافیکی تا رونمایی از اتوبوسهای دوطبقه گردشگری

جلال الدین عرفانی-شهر مردم | رئیس کمیسیون عمران، حمل و نقل و ترافیک شهرداری شیراز، در این نشست با اشاره به قرار گرفتن در آستانه هفته حمل و نقل، با بیان برخی اقدامات انجام شده و در حال انجام حوزه حمل و نقل، در دور ششم شورای شهر و گستردگی این حوزه، گفت: در این مدت، اقدامات خوبی انجام گرفته و در شرف انجام است، از جمله نوسازی ناوگان اتوبوس و تاکسی، توسعه مترو با آغاز فعالیت فاز یک خط ۲، آغاز عملیات اجرایی فاز ۲خط ۲مترو تا سعدی، تسریع در اجرای خط ۳ مترو و فاز یک خط ۴ مترو که پس از تهران، شیراز تنها شهری است این میزان مترو، در حال اجرا دارد و امیدواریم بتوانیم گام بسیار مهمی در این خصوص برداریم.

رضا محمدیان، از اجرای اتوبوس برقی زیر زمینی، از چهار راه زند تا شاهزاده قاسم، خبر داد و با رد شایعه عبور مترو خط ۳ از زیر بافت های تاریخی و آسیب به این بافت، گفت: تکمیل بزرگراه کوهسار و شهید سلیمانی که رینگ تکمیلی شیراز است، از جمله پروژه های مهم ماست که به زودی، به بهره برداری می رسد و در کنار آن، چندین پروژه بزرگ دیگر، از جمله تقاطع گویم، نواب و بسیاری پروژه های بزرگ دیگر هم در حال انجام است، همچنین تا پایان سال، قریب به ۱۲۰ پروژه اصلاح هندسی معابر هم اجرایی می شود.

وی، با اشاره به افزایش چند برابری جمعیت صدرا و در نتیجه، افزایش مشکلات تردد در محور شمال غرب و احتمال اجرای شهر جدید دیگر، در محور سروستان و افزایش عبور و مرور از شرق شیراز و نیز افزایش حاشیه نشینی، خواستار تعیین سیاست های جدید در حوزه رفت و آمد معابر ورودی شهر شد و افزود: زمانی در سال ۹۲ تعداد جمعیت صدرا ۲۰ هزار نفر بود، اما طی این سالها، با اجرای مسکن های مهر و امروز مسکن ملی، جمعیت آن طبق آمار غیر رسمی، به بیش از ۲۰۰ هزار نفر رسیده و به همین دلیل نیز در ورودی شمال غرب شیراز، مشکل داریم، چرا که مطالعات انجام شده قبلی، بر مبنای جمعیت خود شیراز بوده و نه سرریز شدن چند برابری جمعیت شهر مجاور؛ و این نیازمند سیاست جدید برای ورودی های شهر است.محمدیان، افزود: یکی دیگر از مشکلات قابل ذکر، سهم دولت در حوزه حمل و نقل است که چند سالی است در توسعه حمل و نقل عمومی کم شده که جا دارد دولت حداقل در زمینه تامین اتوبوس و مترو و نیز حذف تجهیزات و ماشین آلات مورد نیاز شهرداری ها هزینه گمرک را حذف کند.

عکاس: عباس امیری

■ شیراز؛ پیشروترین شهر در حوزه حمل و نقل در کشور

ناظر شورای شهر شیراز در معاونت حمل و نقل شهرداری شیراز نیز گفت: شهر شیراز، در حال حاضر با فاصله، پیشروترین شهر در حوزه حمل و نقل در کشور، شناخته شده که این به دست نمی آمد جز با همبستگی میان اجزای این حوزه، شورا و شهرداری که جای تقدیر دارد.

مصطفی کیانی رحیمی، با اشاره به رونمایی از ۲۰ پروژه حوزه حمل و نقل با اعتبار ۵۰ هزار میلیارد ریال، از هفته حمل و نقل تا دهه فجر، افزود: یکی از خدماتی که قرار شده از هفته حمل و نقل، ارایه شود، اجرای سرویس های شبانه از ساعت ۹و نیم شب تا ساعت یک بامداد، در ۴ محور با محوریت پایانه نمازی تا شهرک گلستان، میدان ا... ، میانرود و شهرک سعدی است که در صورت استقبال، گسترش هم می‌یابد.

وی، از افزایش تعداد ون‌های ویژه حمل و نقل معلولین و آغاز فعالیت ۷۵ دستگاه میدل باس، به مناسبت هفته حمل و نقل تا پایان امسال، خبر داد و گفت: کلنگ زنی ۳پارکینگ طبقاتی، در اطراف محدوده ترافیکی شهر، نوسازی یک هزار ناوگان تاکسی، فعالیت ۲۰ سامانه هوشمند نظارت بر جایگاه سوخت اتوبوس ها و ارائه تسهیلات ویژه نوسازی به تاکسی ها، اجرای ایستگاههای شارژ خودروهای برقی و پمپ بنزینهای کوچک مقیاس، از جمله اقدامات در دست اجرا در این مدت است.

■ افتتاح مجتمع ارایه خدمات خودرو حمل بار شیراز برای اولین بار در کشور

معاون حمل و نقل و ترافیک شهرداری شیراز نیز ضمن ارایه گزارشی از این حوزه، گفت: برای اولین بار در کشور، مجتمع ارایه خدمات خودرو حمل بار در هفته حمل و نقل در شیراز، افتتاح می شود و در کنار آن، از ۱۷ پل عابر پیاده با سرمایه گذاری بخش خصوصی، رونمایی می شود و ۵ پل هوایی نیز توسط مناطق در حال اجراست.

هادی شهدوست شیرازی، از آغاز رسمی طرح دولت ممنوعیت ورود خودروهای فاقد معاینه فنی و آلاینده به محدوده ترافیکی مرکز شهر، خبر داد و گفت: بر این اساس، از زمان اجرای طرح، هر خودرو فاقد معاینه فنی، وارد محدوده شود به صورت اتوماتیک، در ظرف ۷ثانیه جریمه می شود و به منظور کمک به شهروندان، مراکز معاینه فنی از هفته آینده به مدت یک هفته، خدمات خود را با ۵۰ درصد تخفیف ارایه می دهند.

وی، با اشاره به اجرای همزمان طرح تردد زمانی و مکانی ناوگان حمل بار، گفت: تمامی طرح های ما، از جمله طرح زوج و فرد که سال آینده اجرایی می شود، همه در محدوده طرح ترافیکی شهر که مرز آن محدوده بین بلوار سیبویه، خیابان فردوسی، زینبیه و عفیف آباد است، می باشد.

شهدوست، از نصب ۳۴ سامانه ثبت تخلف سرعت، خبر داد و با اشاره به اینکه کاهش ۶۲ درصدی تصادفات در آبان، مرهون نصب همین سامانه هاست، گفت: همچنین در این مدت، ۵۲ سامانه نظارت تصویری نیز در شهر اجرا شد و تفاهم نامه ای نیز با اتاق اصناف داریم تا برای در اختیار گذاستن برخی اقلام مصرفی ناوگان حمل و نقل، تخفیفاتی در نظر گرفته شود.

وی، اضافه کرد: همچنین برای تامین یک هزار دستگاه تاکسی برقی، توسط خودروسازهای داخلی نیز با وزارت نفت در حال رایزنی هستیم.

وی، با اشاره به اجرای طرح LEZ از هفته آینده و جریمه خودروهای متخلف، گفت: راه اندازی اتوبوس های شبانه، نشستهای تخصصی، مسابقه عکس، آغاز فعالیت ۵ خودرو ون جدید ویژه معلولین، آغاز عملیات اجرای ۳ پارکینگ از ۵ پارکینگی که در دستور کار شهرداری قرار دارد، از جمله دیگر مواردی بود که معاون حمل و نقل و ترافیک شهرداری شیراز از آغاز عملیات اجرایی و یا رونمایی فعالیت آنها، همزمان با هفته حمل و نقل، خبر داد و افزود: یکی دیگر از اقدامات ما، ایمن سازی کمربندی است که در حال انجام است و در کنترل آن، علایم و تابلوهای بزرگراه شهید سلیمانی هم در حال انجام است که تنها هزینه هر متر مربع از این تابلوها، ۲۰میلیون تومان است.

شهدوست، از ورود خودرو های دو طبقه گردشگری، تا پایان سال به خیابانهای شهر، خبر داد و گفت: در خصوص دوچرخه های اشتراکی، بیدود با هیچ شرایطی، حاضر به فعالیت نشد و هم اکنون با چندین شرکت دیگر، در حال رایزنی هستیم و امیدواریم تا دهه فجر، شاهد انعقاد تفاهم نامه همکاری باشیم.

وی، از راه اندازی سه دستگاه اتوبوس سیار، ویژه آموزش فرهنگ ترافیک، خبر داد و با اشاره به اینکه سرویس مدارس، به طور کامل به شهرداری واگذار شده، در خصوص تسهیل در این زمینه در سالهای آینده، ابراز امیدواری کرد.

شهردار شیراز:

شأن مسئولان تنها خدمت بی‌منت به مردم است

شهردار شیراز، شأن و جایگاه مسئولان را صرفاً خدمت بی‌منت به مردم عنوان کرد و خواستار توجه به این نکته شد.محمدحسن اسدی، در دیدار با فرمانده لشکر عملیاتی ۱۹ فجر در این دیدار ضمن گرامیداشت یاد و خاطره شهید دستغیب، بیان کرد: ارتباط شهرداری با همه دستگاه‌ها در حال حاضر ارتباط مطلوب و تعاملی است.شهردار شیراز، با بیان اینکه ما قدردان تلاش و زحمات سبزپوشان سپاه و بسیج هستیم، افزود: این نهاد مقدس پس از جنگ هم در مرزها و بیرون از مرزها تلاش خود را ادامه داد.وی با تأکید بر موضوع امیدآفرینی و کار و تلاش در شرایط فعلی، تصریح کرد: شأن و جایگاه مسئولان صرفاً خدمت بی‌منت به مردم است.

اسدی با بیان اینکه شیراز کلان‌شهری بزرگ و در تراز سومین حرم اهل‌بیت(ع) است و مسائل متنوع و مختلفی دارد، گفت: امروز شهرداری‌ها به‌صورت خودکفا کار را پیش می‌برند.شهردار شیراز ادامه داد: خوشبختانه ارتباط خوبی بین شهرداری و شورای اسلامی شیراز در دوره مدیریت فعلی برقرار است و شورا بودجه شهرداری را بیش از ۴ برابر کرد که در طول دوران فعالیت شهرداری شیراز، این میزان بودجه معادل ۲۴ هزار میلیارد تومان بی‌سابقه بوده است که ۸۲.۵ درصد آن عمرانی است.

وی با بیان اینکه بیش از دو هزار طرح خرد و کلان در این کلان‌شهر در دست اجرا قرار دارد، گفت: امروز تمرکز ما بر حمل‌ونقل عمومی، جایگزینی اتوبوس‌های جدید به‌جای اتوبوس‌های فرسوده، نوسازی و بازسازی ناوگان اتوبوس‌رانی، تاکسیرانی و مترو است.اسدی با تصریح اینکه پس از تهران، شهرداری شیراز بیشترین خطوط مترو را در دست اجرا دارد، افزود: ازنظر اقدامات عمرانی شهرداری شیراز در کلانشهرها زبانزد است و ۱۳هزار نیرو در حال تلاش شبانه‌روزی هستند.

شهردار شیراز همچنین تصریح کرد: همان‌گونه که لشکر ۱۹ فجر در جبهه‌های نظامی فعال است، شهرداری هم در خدمت بی‌واسطه مردم است.

وی با بیان اینکه اقدامات خوبی در شیراز آغازشده که در کوتاه‌مدت نتایج آن قابل‌مشاهده خواهد بود، اظهار کرد: سند سومین حرم اهل‌بیت(ع) نیز در مرکز پژوهش‌های شورای اسلامی شهر شیراز در دست تدوین قرار دارد.

شهردار منطقه یازده شیراز:

همیاری و همراهی شورایاران با شهرداری سودمند است

شهردار منطقه یازده همیاری و همراهی شورایاران با شهرداری را سودمند دانست و گفت: بسیاری از کارهای آبادانی و فرهنگی در این بخش از کلانشهر شیراز با هم اندیشی شورایاران انجام می شود.علی فراشائیان در نشست هم اندیشی با یاوران شورا، با پرداختن به اینکه در پیشبرد کارها به خرد گروهی باور داریم افزود: پیوند تنگاتنگ شورایاران و شهرداری به سود مردم است و امیدواریم برونداد این همکاری، آرامش و آسایش شهروندان را در پی داشته باشد.

شهرستان ۴
WWW.SHAHRMARDOMDAILY.IR
شهر مردم
روزنامه صبح شهر مردم
VOL.9 NO.962
2023 Dec 13
چهارشنبه ۲۲ آذر ۱۴۰۲ ■ ۲۹ جمادی الاول ۱۴۴۵ ■ سال نهم ■ شماره ۹۶۲

حضور فعال ذوب آهن اصفهان در دوازدهمین نمایشگاه ملی سازه و فولاد

محبوبه عزیز- اصفهان- شهرمردم| دوازدهمین نمایشگاه ملی سازه و فولاد توسط انجمن سازه های فولادی ایران (دوشنبه بیستم آبان ماه) با حضور دکتر سیامک ایپکچی رییس این انجمن و صاحب نظران و فعالان عرصه صنعت ساختمان در محل هتل المپیک تهران افتتاح شد. شایان ذکر است ذوب آهن اصفهان نیز به عنوان تنها تولید کننده تیرآهن بال پهن در کشور که نماد سازه سبز لقب گرفته است، در این نمایشگاه با حضور مدیران و کارشناسان حضور فعال دارد. گفتنی است دوازدهمین کنفرانس سازه و فولاد نیز به عنوان بزرگترین گردهمایی تخصصی در عرصه سازه های فولادی کشور، سه شنبه بیست و یکم آذرماه در محل هتل المپیک آغاز به کار می کند و تا چهارشنبه بیست و دوم آذرماه ادامه خواهد داشت.

دیپلماسی اقتصادی پارلمان بخش خصوصی اصفهان در حال گسترش است

افزایش تعاملات اتاق‌های بازرگانی اصفهان و ازمیر

محبوبه عزیز -اصفهان-شهرمردم

هیات اقتصادی متشکل از برخی مسئولان اتاق بازرگانی و مدیران شهری اصفهان با حضور در شهر ازمیر ترکیه راه‌های گسترش تعاملات و تبادلات اقتصادی میان این دو شهر را مورد بررسی قرار دادند.به گزارش واحد توسعه ارتباطات اتاق بازرگانی اصفهان، هیات اتاق بازرگانی اصفهان شامل امیر کشانی، رئیس اتاق؛ محمدجعفر فوده، نایب‌رئیس؛ مژگان ایزدی، رئیس کمیسیون گردشگری؛ محمدرضا گل احمد، رئیس شورای بین الملل و کمیسیون مسئولیت‌های اجتماعی؛ به همراه چند تن از اعضای شورای شهر، مدیرعامل و چند تن از هیات مدیره شرکت نمایشگاه‌های استان اصفهان از فرصت‌های اقتصادی شهر ازمیر بازدید کردند.

این هیات با شرکت در مراسم افتتاحیه نمایشگاه بین‌المللی تجاری گردشگری ازمیر از نزدیک در جریان نگاه دنیا به صنعت گردشگری به‌ویژه گردشگری سلامت قرار گرفتند. در این مراسم که مسئولان عالی‌رتبه بخش دولتی و خصوصی ترکیه و چند کشور دیگر نیز حضور داشتند توسعه روزافزون صنعت گردشگری و نقش آن بر رونق اقتصادی و افزایش همگرایی میان کشورها مورد تأکید قرار گرفت.

ظرفیت‌های منحصربه‌فرد اصفهان در صنعت گردشگری در کنار رایزنی‌های صورت گرفته موجب شد توسعه همکاری‌های نمایشگاهی با مرکز نمایشگاهی ازمیر به‌خصوص در صنعت گردشگری در دستور کار قرار گیرد. این نمایشگاه در شش هزار مترمربع فضا و با حضور بخش‌های مختلف گردشگری از جمله هتل‌ها، آژانس‌های مسافرتی، بیمارستان‌ها با قابلیت جذب گردشگر سلامت و... برگزار شد.

هیات اعزامی اصفهان در ادامه علاوه بر بازدید چند ساعته از نمایشگاه بین‌المللی گردشگری تجاری ازمیر، از دانشگاه بین‌المللی ازمیر بازدید داشتند. این هیات با محوریت اهداف اقتصادی، تجاری و فرهنگی ضمن بازدید میدانی از دانشگاه اکونومی ازمیر و آشنایی با ظرفیت‌های این مجموعه، با رئیس دانشگاه نیز جلسه‌ای برگزار نمودند.

در این جلسه تأسیس و راه‌اندازی دانشکده تخصصی زبان فارسی، تبادل دانشجو و استاد، فراهم نمودن فرصت‌های علمی و اشتراک تجربیات و دانش، مطرح و مورد تأکید قرار گرفت. این دانشگاه با سابقه ۲۰ ساله توسط اتاق بازرگانی ازمیر تأسیس شد و با پذیرش دانشجو از ۴۹ کشور در رشته‌های پزشکی، گردشگری، معماری، فنی و مهندسی، مد و لباس، پیراپزشکی و آشپزی اولین دانشگاه هوشمند ترکیه محسوب می‌شود. این دانشگاه در رده‌بندی برترین دانشگاه‌های اروپا نیز دارای جایگاه خوبی است و ۱۰ هزار دانشجو شامل ۳۲۰ دانشجوی خارجی دارد. ۳۹ درصد از دانشجویان خارجی دانشگاه اکونومی ازمیر از ایران هستند و کلیه دروس به زبان انگلیسی تدریس می‌شود.

در ادامه دیپلماسی بین‌المللی و بازدیدهای میدانی هیات اقتصادی اصفهان در ازمیر ترکیه، ضمن بازدید از منطقه آزاد اسباش ازمیر و بررسی ظرفیت‌های تجاری و اقتصادی آن، جلسه‌ای با مدیرعامل منطقه اسباش، دکتر فاروق برگزار شد. در این جلسه که رئیس اتاق بازرگانی اصفهان، برخی اعضای هیات نمایندگان اتاق، مدیرعامل شرکت نمایشگاه‌های اصفهان و برخی از مدیران شهری و فعالان اقتصادی استان حضور داشتند، فرصت‌های همکاری فی‌مابین اصفهان و ازمیر، شرایط جذب سرمایه‌گذاری خارجی، نحوه ارائه خدمات و مدیریت اجرایی منطقه آزاد و ویژگی‌ها و امتیازات موجود در منطقه آزاد مطرح و مورد بحث قرار گرفت. راه‌اندازی خط پروازی مستقیم بین اصفهان و ازمیر، تأسیس و راه‌اندازی میز تخصصی اصفهان در ازمیر و بالعکس، توسعه همکاری‌های نمایشگاهی، توسعه سرمایه‌گذاری در دو شهر، ایجاد زمینه مناسب برای آشنایی تجار و بازرگانان دو شهر و تبادل تجربیات در زمینه سرمایه‌گذاری خارجی و مبادلات تجاری از مهم‌ترین محورهای گفتگو بود.

در منطقه تجاری اسباش شرکت‌های بزرگ و معتبر اروپایی مشغول فعالیت هستند و حضور چشمگیر شرکت‌های دانش‌بنیان در این منطقه نیز قابل توجه است.

بازدید از اتاق بازرگانی و ملاقات با رئیس مجمع اتاق بازرگانی ازمیر از دیگر برنامه‌های هیات اقتصادی اصفهان در سفر به این شهر مهم ترکیه بود. رئیس اتاق بازرگانی اصفهان در این دیدار خواستار گسترش تعاملات اتاق اصفهان با اتاق ازمیر شد و به بیان برخی ظرفیت‌ها و توانمندی‌های اقتصادی استان اصفهان پرداخت، پذیرش هیات های تجاری مشترک، همکاری در زمینه فعالیت‌های نمایشگاهی و توسعه مبادلات اقتصادی از جمله مواردی بود که رؤسای اتاق‌های اصفهان و ازمیر بر گسترش آنها تأکید کردند. نحوه اعتبارسنجی شرکت‌های عضو دو اتاق بازرگانی نیز مورد بررسی قرار گرفت و مقرر شد دو اتاق در زمینه حل‌وفصل اختلافات تجاری نیز با یکدیگر همکاری داشته باشند. اتاق بازرگانی ازمیر با ۲۰۰۰ عضو در ۸۰ گروه تجاری اقتصادی فعالیت می‌کند. ازمیر در زمینه صنایع سنگ، کشاورزی و نساجی دارای ظرفیت‌های بسیاری است.

دیدار با مدیرعامل مرکز نمایشگاهی ازمیر از دیگر برنامه‌های هیات اقتصادی اصفهان در سفر به ترکیه بود. خانم جانان، مدیرعامل مرکز نمایشگاهی ازمیر با ابراز خرسندی از حضور تصمیم‌گیران اصلی نمایشگاه‌های اصفهان در ازمیر، با افتخار گسترش همکاری‌های نمایشگاهی ازمیر و اصفهان را گامی مهم و مؤثر توصیف کرد.

وی مرکز نمایشگاهی ازمیر را مدرن‌ترین و بزرگ‌ترین مرکز نمایشگاهی ترکیه متشکل از ۳۰۰ کارمند و تیم اجرایی خواند که در سال میزبان ۳۵ عنوان نمایشگاهی داخلی و بین‌المللی در گروه کالایی مختلف است.

امیر کشانی رئیس اتاق بازرگانی اصفهان نیز با تشریح ظرفیت‌های اصفهان توسعه همکاری‌های نمایشگاهی را مهم‌ترین گام در کوتاه کردن فاصله‌ها و ایجاد زمینه برای عقد خواهرخواندگی اصفهان و ازمیر عنوان نمود. در این دیدار مقرر شد دو شهر اصفهان و ازمیر در خصوص فعالیت‌های نمایشگاهی همکاری‌های گسترده‌تری با یکدیگر داشته باشند.

نشست با انجمن همکاری ایران و اژه پایان بخش برنامه‌های حضور این هیات در ازمیر ترکیه بود.

معاون حمایت و سلامت کمیته امداد استان اصفهان:

دو گروه از مددجویان، نیازمند توجه ویژه هستند

محبوبه عزیز- اصفهان- شهرمردم| بعد از زنان سرپرست خانوار تحت حمایت کمیته امداد در استان اصفهان، بیشترین آمار مددجویان، شامل سالمندان در گروه سنی ۶۰ سال به بالا می باشند. هادی بنایی معاون حمایت و سلامت خانواده کمیته امداد امام خمینی(ره) استان اصفهان، با بیان اینکه بیش از ۳۴ درصد مددجویان تحت حمایت، زنان سرپرست خانواده هستند، اظهار داشت: از تعداد ۲۴۷ هزار و ۳۸۷ مددجوی تحت حمایت، ۸۴ هزار و ۴۴۴ نفر، زن سرپرست خانوار هستند. هادی بنایی با اشاره به اینکه بعد از زنان سرپرست خانوار، بیشترین آمار مددجویی شامل سالمندان است، ادامه داد: درحال حاضر ۶۴ هزار و ۲۰۱ نفر سالمند بالای ۶۰ سال تحت حمایت این نهاد هستند. وی با تاکید بر اینکه توجه به این دوقشر، می تواند در کاهش آسیب های بیشتر به آنها موثر باشد، افزود: در مسیر توانمندسازی زنان سرپرست خانوار، از طریق آموزش، مشاوره و معرفی به بازار کار، عرصه فعالیت اقتصادی را برای آنها هموار می کنیم، همچنین در صورت نیاز به کمک هزینه تامین مسکن، کمک هزینه های تحصیلی، مشاوره های حقوقی، فردی، گروهی و دیگر حمایت های مورد نظر، برای خودکفایی این جمعیت از مددجویان تحت حمایت، توجه بیشتری داریم. معاون حمایت و سلامت خانواده کمیته امداد استان اصفهان، به نیازمندی های سالمندان اشاره کرد و گفت: این گروه از مددجویان با توجه به شرایط سنی، نیاز به تکریم بیشتری دارند و درصورت بیماری، برای تامین هزینه های درمان، کمک هزینه های تهیه تجهیزات پزشکی، بهداشتی و نیز کمک هزینه های نگهداری سالمندان با مشارکت خیران اقدام می شود.

کشف ۴۵ قبضه سلاح سرد از اراذل و اوباش

رئیس مرکز اطلاع رسانی پلیس فارس- سرهنگ حمید افرامن| سرهنگ "حسین محمدی" فرمانده انتظامی "اوز" از دستگیری اراذل و اوباش سابقه‌دار خبر داد که در بازرسی از مخفیگاه وی ۴۷ قبضه سلاح سرد و گرم کشف شد. سرهنگ "حسین محمدی" در گفت‌وگو با خبرگزاری پلیس، اظهار داشت: امنیت پایه و اساس همه فعالیت‌های اجتماعی در یک جامعه است و پلیس خدمتگزار همواره باید در جهت حاکمیت نظم و امنیت در جامعه گام بر دارد و در کار خود جدی و مقتدر ظاهر شود. وی افزود: ماموران انتظامی شهرستان "اوز" با اقدامات فنی و تخصصی از فعالیت مجرمانه فردی اراذل و اوباش که اقدام به اخلال در نظم و امنیت می‌کرد مطلع شدند و سریعا بررسی موضوع را در دستور کار خود قرار دادند. وی افزود: ماموران انتظامی تحقیقات خود را آغاز و با هماهنگی مرجع قضایی مخفیگاه اراذل و اوباش ۳۲ ساله را شناسایی و وی را دستگیر کردند. فرمانده انتظامی "اوز" با بیان اینکه در بازرسی از مخفیگاه متهم ۲ قبضه سلاح گرم و ۴۵ قبضه انواع سلاح‌های سرد و ۲۴ عدد فشنگ‌های مختلف کشف شد، گفت: اراذل و اوباش برای سیر مراحل قانونی روانه دادسرا شد. سرهنگ "حسین محمدی" با اشاره به اینکه در سوابق متهم نزاع و درگیری دسته جمعی منجر به جرح و ایجاد مزاحمت به چشم می‌خورد، گفت: ایجاد محیطی امن برای مردم یک تکلیف مهم و وظیفه ذاتی پلیس است و برخورد پلیس نسبت بر برهم زنندگان نظم و امنیت جامعه جدی و مقتدرانه است.

۱۲ میلیارد گاز مایع قاچاق کشف شد

رئیس مرکز اطلاع رسانی پلیس فارس- سرهنگ حمید افرامن| فرمانده انتظامی "فراشبند" از کشف ۲۴ هزار و ۴۵۰ لیتر گاز مایع قاچاق و خارج از شبکه توزیع فرآورده های نفتی در این شهرستان خبر داد. سرهنگ "کرامت‌اله برومندی" در گفت‌وگو با خبرگزاری پلیس، اظهار داشت: ماموران انتظامی فراشبند در راستای اجرای طرح مبارزه با قاچاق سوخت، هنگام کنترل خودروهای عبوری در محورهای فرعی به یک دستگاه کامیون کشنده تانکردار مشکوک و جهت بررسی بیشتر آن را متوقف کردند. وی افزود: ماموران پس از هماهنگی با مرجع قضایی در بازرسی از آن کامیون، ۲۴ هزار و ۴۵۰ هزار لیتر گاز مایع قاچاق و خارج از شبکه توزیع فرآوردهای نفتی را کشف کردند. فرمانده انتظامی فراشبند با بیان اینکه کارشناسان ارزش سوخت‌های مکشوفه را ۱۲ میلیارد ریال برآورد کردند، گفت: راننده به همراه پرونده برای سیر مراحل قانونی به مرجع قضایی معرفی شد. سرهنگ "برومندی" خاطر نشان کرد: شهروندان می‌توانند در صورت مشاهده هرگونه موارد مشکوک با مرکز فوریت‌های پلیسی ۱۱۰ تماس و موضوع را گزارش دهند.

احشام قاچاق از فسا عبور نکردند

رئیس مرکز اطلاع رسانی پلیس فارس- سرهنگ حمید افرامن| فرمانده انتظامی شهرستان فسا از کشف ۱۶ راس گوسفند قاچاق در بازرسی از یک دستگاه وانت نیسان خبر داد. سرهنگ "فرهاد آراوند" در گفت‌وگو با خبرگزاری پلیس، در تشریح این خبر بیان کرد: ماموران انتظامی در اجرای طرح برخورد با قاچاق کالا و ارز، حین کنترل محورهای مواصلاتی به یک دستگاه وانت نیسان مشکوک و با علائم هشداری آن را متوقف کردند. وی افزود: افسران پلیس در بازرسی از آن خودرو، ۱۶ راس احشام قاچاق که با هدف انتقال به استان‌های مرزی بارگیری شده بود را کشف و ضبط کردند. این مقام انتظامی با بیان اینکه کارشناسان ارزش احشام مکشوفه را یک میلیارد و ۱۲۰ میلیون ریال برآورد کردند، ادامه داد: احشام قاچاق تحویل ستاد تملیکی استان و یک نفر در این رابطه با پرونده متشکله روانه مرجع قضایی شد.

به مناسبت هفته پژوهش و فناوری؛

دعوت به شرکت در رویداد ملی مدارس آینده

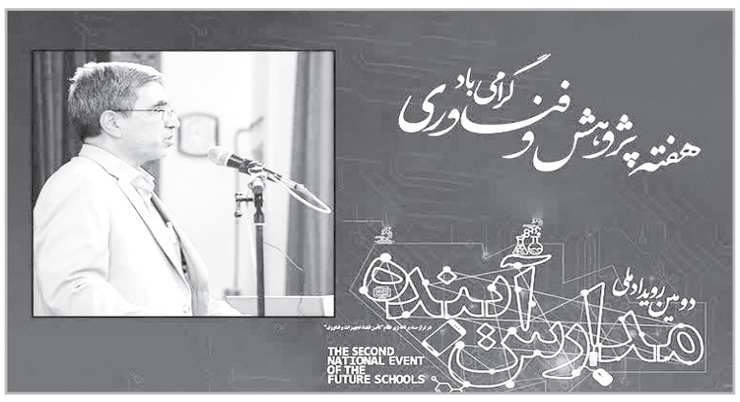

محبوبه عزیز -اصفهان-شهرمردم

مدیرکل نوسازی مدارس استان اصفهان همزمان با هفته پژوهش و فناوری ضمن صدور پیام و گرامیداشت این هفته، پژوهشگران و شرکت های دانش بنیان را به شرکت در رویداد ملی مدارس آینده دعوت کرد.

ناصر فتحی مدیر کل این اداره به مناسبت فرارسیدن هفته پژوهش پیامی به شرح زیر صادر کرد: در ابتدا آغاز هفته پژوهش را صمیمانه به همه محققین، اندیشمندان، پژوهشگران به ویژه کارشناسان پر تلاش نوسازی مدارس کشور در عرصه تحقیق و پژوهش تبریک و تهنیت عرض می کنم.

اختصاص هفته ای از سال تحت عنوان هفته پژوهش برای ترویج فرهنگ پژوهشگری و تکریم پژوهشگران، به شان والای امر پژوهش و نیز پژوهشگران اشاره دارد و از آنجا که توسعه کشورها مرهون انجام پژوهش ها و فعالیت پژوهشگران می باشد، بر ماست که از توان پژوهشی موجود، در راستای تولید دانش و تبدیل آن به فناوری تولید محصولات و تجاری سازی علم بهره برداری نماییم.

در شرایط حاضر، برای دستیابی به اهداف چشم انداز ۲۰ ساله جمهوری اسلامی ایران در حوزه مدرسه سازی و تعلیم و تربیت و پاسخگویی به این نیاز کشور، به تحقیق و پژوهش جهادی همراه با ایجاد تحول و نوآوری در زیر بخش های مربوط به حوزه نوسازی مدارس نیاز است.

اینجانب ضمن گرامیداشت هفته پژوهش، تلاش های خستگی ناپذیر تمامی فرهیختگان پژوهشگر را ارج نهاده و از تلاش آنان در عرصه علم و عمل و تحقیق خصوصاً پژوهشگران حاضردر عرصه نوسازی مدارس تشکر می نمایم و از کلیه پژوهشگران و شرکت های دانش بنیان جهت شرکت دردومین رویداد ملی مدارس آینده و ارایه ایده های نوآورانه و ناب در عرصه مدرسه سازی و تعلیم و تربیت (به صورت طرح، مقاله و ایده) دعوت می نمایم.

سارقین مسلح برنج در بخش "کامفیروز" روانه زندان شدند

رئیس مرکز اطلاع رسانی پلیس فارس- سرهنگ حمیدافرامن| رئیس پلیس آگاهی استان از شناسایی و دستگیری سارقین برنج در بخش "کامفیروز" شهرستان مرودشت خبر داد.

سرهنگ "کاووس حبیبی" در گفت‌وگو با خبرگزاری پلیس، اظهار داشت: در پی وقوع چند فقره سرقت برنج در حوزه استحفاظی "کامفیروز" مرودشت و همچنین سرقت یک دستگاه وانت نیسان، بررسی موضوع جهت شناسایی و دستگیری سارقان به صورت ویژه در دستور کار پلیس قرار گرفت.

وی ادامه داد: ماموران انتظامی تحقیقات خود را آغاز و موفق شدند پس از چند روز کار اطلاعاتی در این خصوص ۲ نفر از سارقین حرفه‌ای را شناسایی و آنان را در مخفیگاهشان دستگیر کنند.

رئیس پلیس آگاهی استان ادامه داد: در بازرسی از منزل سارقین ۱۴ کیسه برنج ۳۰ کیلویی، موتور آبکشی و مقادیری اموال مسروقه دیگر نیز کشف شد.

سرهنگ "حبیبی" با بیان اینکه یکی از متهمین محکومیت ۲۸ سال حبس در پرونده خود داشته که متواری بوده است، گفت: سارقین در بازجویی اولیه به سرقت خودرو نیسان اعتراف و با هماهنگی قضایی، خودرو در یکی از روستاهای درودزن نیز کشف شد.

این مقام انتظامی با اشاره به اینکه متهمین پس از اعتراف به ۲ فقره سرقت برنج برای سیر مراحل قانونی روانه دادسرا شدند، از شهروندان درخواست کرد جهت پیشگیری از سرقت منزل، به حفاظت فیزیکی منازل خود توجه ویژه داشته و هرگونه موارد مشکوک را از طریق تلفن ۱۱۰ به پلیس اطلاع دهند.

مدیرعامل شرکت گاز استان اصفهان:

رونمایی از خودروی پیشرفته مخابراتی بحران شرکت گاز استان اصفهان در همایش سراسری پدافند غیرعامل و مدیریت بحران

محبوبه عزیز- اصفهان- شهرمردم| در اولین همایش سراسری پدافند غیر عامل و مدیریت بحران که در دانشگاه علوم و فنون زمینی امیر المومنین (ع) سپاه اصفهان برگزار شد از خودروی پیشرفته مخابراتی بحران با حضور سردار جلالی رییس سازمان پدافند غیرعامل کشور رونمایی شد.

اولین همایش سراسری پدافند غیرعامل و مدیریت بحران با حضور رییس سازمان پدافند غیرعامل کشور، فرمانده قرارگاه منطقه ای سیدالشهدا (ع) نیروی زمینی سپاه، رییس پدافند غیرعامل استانداری و مدیرکل بحران و جمعی از مسئولین کشوری و لشکری برگزار گردید.

ابوالقاسم عسکری مدیرعامل شرکت گاز استان اصفهان در این همایش گفت: خودروی مدیریت بحران مخابراتی توسط این شرکت به منظور پوشش ارتباطات بی سیمی در مواقع بحران و یا در مناطق بحران زده و حادثه دیده همچون سیل، زلزله و ... تامین و تجهیز گردیده است.

وی افزود: خودروی بحران مخابرات شرکت گاز استان اصفهان مجهز به بسترهای جدید مخابراتی شامل APN ، اینترنت و گوشی ماهواره ای(ثریا)، مرکز تلفن داخلی و مرتبط با سیستم تلفنی مرکز استان، ارتباطات بی سیمی، تلفنی، موبایل، فیلمبرداری، دوربین مداربسته ضبط مکالمات، اینترنت (TDLTE, GSM) ، سیستم بی سیم دیجیتال II DMR ، فیبر نوری و سایر زیرساخت های مورد نیاز مرکز فرماندهی بحران می باشد.

عسکری اظهارکرد: در راستای منویات مقام معظم رهبری مبنی بر ضرورت رشد تولید و حمایت از تولید داخلی و بومی سازی، این خودرو با همکاری شرکت های داخلی تجهیزگردیده است.

وی همچنین اقدامات و فعالیت های شرکت گاز استان اصفهان در راستای پدافند غیرعامل را بسیار مهم دانست که از آن جمله می توان به افزایش ظرفیت ایستگاه های گازرسانی و تکمیل خطوط تغذیه جهت گازرسانی مستمر و پایدار به مشترکین خانگی و صنایع و همچنین در راستای صیانت و حفاظت از ایستگاه ها، تاسیسات و دارایی های فیزیکی، تعمیرات و اورهال صدها ایستگاه CGS و MS ، TBS، CGS/TBSو MRS و... گاز استان اشاره نمود.

عسکری، به برگزاری ۱۰۲ مانور در سطح شرکت گاز استان اصفهان طی سال ۱۴۰۱ اشاره کرد و گفت: به منظور آمادگی این شرکت در بحران بیش از ۵۴ جلسه ستاد مدیریت بحران و ۱۰۲ مانور در سال گذشته و در سال جاری نیز تاکنون بیش از ۴۰ مانور امداد، اطفای حریق، آمادگی در شرایط اضطراری و... درسطح شرکت گاز استان اصفهان برگزار گردیده است.

مدیرعامل شرکت گاز استان اصفهان افزود: به منظور آموزش نیروها درجهت مقابله با بحران بیش از ۲۹ هزار نفر ساعت آموزش در حوزه بهداشت، ایمنی، محیط زیست، مدیریت بحران و پدافندغیرعامل و مدیریت ریسک برگزار شده است.

۷۵ مصدوم در پی حادثه مسمومیت با گاز منواکسید کربن در شهرک صنعتی راوند اصفهان

محبوبه عزیز- اصفهان- شهرمردم| مدیر عامل جمعیت هلال احمر استان اصفهان از برجای ماندن ۷۵ مصدوم در پی حادثه مسمومیت با گاز منواکسید کربن در شهرک صنعتی راوند این استان خبر داد.

محمد نوید متقی با اعلام این خبر گفت: ساعت ۱۱:۴۸ دقیقه روز دوشنبه ۲۰ آذر ماه ۱۴۰۲، با اطلاع مرکز کنترل و هماهنگی عملیات EOC این جمعیت مبنی بر حادثه مسمومیت ۷۵ نفر با گاز منواکسید کربن در شهرک صنعتی راوند اعلام شد.

وی افزود:بلافاصله تیم پایگاه امداد و نجات عوارضی و تیم پشتیبانی مرکز اداری جمعیت هلال احمر شهرستان کاشان در سریع ترین زمان به محل حادثه اعزام شدند.

مدیر عامل جمعیت هلال احمر استان اصفهان اظهار داشت: نیرو های امدادی این جمعیت پس ارزیابی و انجام اقدامات اولیه درمانی مصدومین با آمبولانس های اورژانس و هلال احمر به مراکز درمانی منتقل شدند.

آگهی ابلاغ اجرائیه کلاسه: ۱۴۰۱۰۴۰۱۱۱۶۷۰۰۰۲۳۱/۱

بدینوسیله به آقای ابراهیم زارعی نام پدر: حیدر تاریخ تولد: ۱۳۵۳/۰۱/۰۹ شماره ملی: ۲۵۳۹۰۱۴۳۴۸ بدهکار پرونده کلاسه ۱۴۰۱۰۴۰۱۱۱۶۷۰۰۰۲۳۱/۱ که برابر گزارش اداره پست شناخته نگردیده اید ابلاغ می گردد که برابر قرارداد بانکی: شماره سند: ۶۶۳۴۸۳۱۸۶ ، تاریخ سند: ۱۳۷۹/۱۱/۲۶ ، بانک مربوطه: کشاورزی بین شما و بانک کشاورزی تقریبا مبلغ ۱۶۷,۲۴۷,۶۹۷ ریال بدهکار می باشید که بر اثر عدم پرداخت وجه بستانکار درخواست صدور اجرائیه نموده پس از تشریفات قانونی اجرائیه صادر و بکلاسه فوق در این اجراء مطرح می باشد لذا طبق ماده ۱۸/۱۹ آئین نامه اجرائی مفاد اسناد رسمی بشما ابلاغ می گردد از تاریخ انتشار این آگهی که تاریخ ابلاغ اجرائیه محسوب است فقط یک نوبت در روزنامه شهر مردم چاپ اجراییه درج و منتشر می گردد ظرف مدت ده روز نسبت به پرداخت بدهی خود اقدام و در غیر این صورت بدون انتشار آگهی دیگری عملیات اجرائی طبق مقررات علیه شما تعقیب خواهد شد. ضمنا سریعا نسبت به ثبت سامانه سنا اقدام فرمایید و این اخطار آخرین اخطاری می باشد که از طریق روزنامه به شما ابلاغ می گردد و مابقی اخطارها در خصوص برگزاری مزایده ملک مورد رهن از طریق سامانه ثنا به بدهکاران ابلاغ می گردد لذا هیچ گونه مسئولیتی در این خصوص به عهده این اداره نمی باشد.

۱۵۴/م.الف–مسئول واحد اجرای اسناد رسمی اقلید– علی درویشی بهلولی

رونوشت آگهی حصر وراثت

آقای بدراله آتشی فرزند غلامعلی به شناسنامه شماره ۳۶۷ متولد ۱۳۴۶/۰۵/۱۷ صادره اقلید به شرح دادخواست و با ارائه گواهی فوت به شماره ۵۶۲۹۰۶ ف/۲۵ و گواهی اداره دارایی به شماره ..... تاریخ ۱۴۰۲/۰۹/۰۹ به کلاسه ..... از این دادگاه درخواست گواهی حصر وراثت نموده و چنین توضیح داده که شادروان علیرضا آتشی فرزند بدراله به شناسنامه ۲۵۳۰۲۸۵۵۸۶ در تاریخ ۱۴۰۲/۰۶/۲۱ در اقامتگاه دایمی خود سده بدرود زندگی گفته ورثه حین الفوت آن مرحوم عبارتند از:

۱- متقاضی/ متقاضیه با مشخصات فوق الذکر بدراله آتشی نام پدر: غلامعلی شماره شناسنامه: ۳۶۷ محل صدور: اقلید نسبت خویشاوندی: پدر متوفی

۲- متقاضی/ متقاضیه آفرین دهقانی نام پدر: غلامرضا شماره شناسنامه/ کدملی: ۶ محل صدور: اقلید نسبت خویشاوندی: مادر متوفی

اینک با انجام تشریفات مقدماتی درخواست مزبور را برای یک نوبت آگهی می نماید تا چنانچه شخص یا اشخاصی اعتراضی دارند و یا وصیتنامه از متوفی نزد آنها است ظرف یک ماه از تاریخ انتشار آگهی به دادگاه تقدیم نمایند بدیهی است انقضاء مهلت وفق مقرارت اتخاذ تصمیم خواهد شد.

۴۳۵۵/م.الف– قاضی شعبه سده شورای حل اختلاف سده

شهر مردم برای مردم شهر

شهر مردم

VOL.9 NO.962
2023 Dec 13

چهارشنبه ۲۲ آذر ۱۴۰۲ ■ ۲۹ جمادی الاول ۱۴۴۵ ■ سال نهم ■ شماره ۹۶۲

آگهی

WWW.SHAHRMARDOMDAILY.IR

آگهی موضوع ماده ۳ قانون و ماده ۱۳ آئین نامه قانون تعیین تکلیف وضعیت ثبتی و اراضی و ساختمانهای فاقد سند رسمی

برابر رای شـــماره ۱۴۰۲۶۰۳۱۱۰۰۱۰۰۲۰۷۱ و ۱۴۰۲۶۰۳۱۱۰۰۱۰۰۲۰۶۹ و ۱۴۰۲۶۰۳۱۱۰۰۱۰۰۲۰۷۲ و ۱۴۰۲۶۰۳۱۱۰۰۱۰۰۲۰۷۰ مورخ ۱۴۰۲/۰۸/۰۷ هیات اول موضوع قانون تعیین تکلیف وضعیت ثبتی اراضی و ســاختمانهای فاقد سند رسمی مستقر در واحد ثبتی حوزه ثبت ملک شیراز- ناحیه ۱ تصرفات مالکانه بلامعارض متقاضی آقای داوود منوریان فرزند علیرضا به شماره شناسنامه ۹۳۰ و کد ملی ۵۶۵۸۹۲۵۳۳۹ صادره از کوهپایه و آقای بهروز منوریان نیستانک فرزند داود به شماره شناسنامه ۹۶۳ و کد ملی ۲۲۹۸۸۸۳۸۰۷ صادره از شیراز و آقای حســن منوریان فرزند محمد به شماره شناسنامه ۲۴ و کد ملی ۱۲۴۹۶۳۷۵۸۹ صادره از نائین و آقای فرخ منوریان فرزند داود به شــماره شناســنامه ۳۵۹ و کد ملی ۲۲۹۸۹۹۳۱۳۰ صادره از شــیراز هر یک نسبت به یک و نیم دانگ مشاع از ششدانگ یک باب ساختمان به مســاحت ۶۲۱/۳ مترمربع پلاک ۷۳۰۷۵ فرعی از ۱۶۵۲ اصلی مفروز و مجزی شــده از پــلاک ۴۴۱ فرعی از ۱۶۵۲ اصلی واقع در فارس بخش چهار حوزه ثبت ملک شــیراز ناحیه یک خریداری از مالک سهم شهرداری شیراز محرز گردیده است. لذا به منظور اطلاع عموم مراتب در دو نوبت به فاصله ۱۵ روز آگهی می شــود در صورتی که اشــخاص نسبت به صدور سند مالکیت متقاضی اعتراضی داشــته باشند می توانند از تاریخ انتشار اولین آگهی به مدت دو ماه اعتراض خود را به این اداره تســلیم و پس از اخذ رسید، ظرف مدت یک ماه از تاریخ تســلیم اعتراض، دادخواســت خود را بــه مراجع قضایی تقدیم نمایند. بدیهی اســت در صورت انقضای مدت مذکور و عدم وصول اعتراض طبق مقررات سند مالکیت صادر خواهد شد.

تاریخ انتشار نوبت اول: ۱۴۰۲/۰۹/۰۷

تاریخ انتشار نوبت دوم: ۱۴۰۲/۰۹/۲۲

۴۵۲۷/م.الف– رئیس ثبت اسناد و املاک – محسن مظفری نیا

آگهی فقدان سند مالکیت شماره بخش دهم فارس شهرستان فسا

آقای امامقلی کریمزاده با تســلیم دو برگ استشــهادیه مدعی اســت که تعداد یک جلد ســند ششــدانگ مربوط به پلاک ۱۲۱۳ فرعــی از ۳۱۴۰- اصلی واقع در بخش دهم فارس شهرســتان فســا کــه در دفتر املاک الکترونیکی شــماره ۱۴۰۱۲۰۳۱۱۰۰۷۰۰۸۸۵۴ مــورخ ۱۴۰۱/۱۲/۱۵ بنــام خودش ثبت و ســند مالکیت صادر و به علت اســباب کشــی مفقود گردیده و تقاضای صدور المثنای سند مالکیت ملک مذکور گردیده است. مراتب طبق اصلاحیه تبصره یک اصلاحی ماده ۱۲۰ آئین نامه قانون ثبت آگهی می شــود که هر کس نسبت به ملک مورد آگهی معامله ای کرده و یا مدعی وجود ســند مالکیت نزد خود میباشــد تا ده روز پس از انتشــار آگهی به ثبت محل مراجعه و اعتراض خود را ضمن ارائه اصل سند مالکیت یا ســند معامله تسلیم نماید و اگر ظرف مدت مقرر اعتراضی نرسد و یا در صورت اعتراض اصل ســند ارائه نشــود اداره ثبت المثنی سند مالکیت را طبق مقررات صادر و به متقاضی تســلیم خواهد کرد. ضمنا شش دانگ به موجب سند ۲۳۵۰۰ مورخ ۱۴۰۱/۱۲/۱۵ دفترخانه ۲۷۶ فسا نزد بانک ملت شعبه حافظ فسا رهن می باشد.

تاریخ چاپ: ۱۴۰۲/۹/۲۲

۴۰۸/م.الف– مدیر واحد ثبتی حوزه ثبت ملک فسا– یعقوب حق پرست

آگهی ابلاغ اجرائیه کلاسه: ۱۴۰۱۰۴۰۱۱۱۶۷۰۰۰۲۳۱/۱

بدینوســیله بــه زهرا گرمابه نــام پدر: تاریــخ تولد: ۱۳۵۴/۰۲/۲۶ شــماره ملی: ۲۵۳۹۰۲۳۲۸۲ ورثــه بدهکار (مرحوم الیاس گرمابــه و مرحومه صغری نظافت) که ضامن پرونده کلاســه ۱۴۰۱۰۴۰۱۱۱۶۷۰۰۰۲۳۱/۱ کــه برابر گزارش اداره پســت شــناخته نگردیده اید ابلاغ می گردد که برابر قرارداد بانکی: شماره سند: ۶۶۳۴۸۳۱۸۶ ، تاریــخ ســند: ۱۳۷۹/۱۱/۲۶ ، بانــک مربوطه: کشــاورزی بین آقایــان ابراهیــم زارعی و مرحوم الیــاس گرمابه و بانک کشــاورزی، تقریبا مبلغ ۱۶۷,۲۴۷,۶۹۷ ریــال بدهکار می باشــید که بر اثر عدم پرداخت وجه بســتانکار درخواســت صدور اجرائیه نموده پس از تشــریفات قانونی اجرائیه صادر و بکلاسه فوق در این اجراء مطرح می باشــد لذا طبق مــاده ۱۸/۱۹ آئین نامه اجرائی مفاد اسناد رسمی بشما ابلاغ می گردد از تاریخ انتشار این آگهی که تاریخ ابلاغ اجرائیه محسوب است فقط یک نوبت در روزنامه شهر مردم چاپ اجراییه درج و منتشر می گردد ظرف مدت ده روز نســبت به پرداخت بدهی خود اقدام و در غیر این صورت بدون انتشــار آگهی دیگری عملیات اجرائی طبق مقررات علیه شما تعقیب خواهد شد. ضمنا ســریعا نسبت به ثبت سامانه ســنا اقدام فرمایید و این اخطار آخرین اخطاری می باشد که از طریق روزنامه به شما ابلاغ می گردد و مابقی اخطارها در خصــوص برگزاری مزایده ملک مورد رهن از طریق ســامانه ثنا به بدهکاران ابلاغ می گردد لذا هیچ گونه مسئولیتی در این خصوص به عهده این اداره نمی باشد.

۱۵۵/م.الف–مسئول واحد اجرای اسناد رسمی اقلید– علی درویشی بهلولی

آگهی فقدان سند مالکیت بخش ۴ شیراز

آقای کاظم رســتگاریان اصالتا و به وکالت از سایر ورثه مهدخت رستگاریان برابر وکالتنامه های شماره ۴۱۳۲۸ مورخ ۱۴۰۲/۰۴/۱۹ و ۴۱۳۸۴ مورخ ۱۴۰۲/۰۴/۲۲ و وکالــت ۴۱۳۵۸ مورخ ۱۴۰۲/۰۴/۲۱ و وکالــت ۴۱۴۳۵ مورخ ۱۴۰۲/۰۴/۲۷ و وکالــت ۴۳۱۴۷ مورخ ۱۴۰۲/۰۴/۲۰ دفترخانه ۲۵۷ شــیراز و ۲۵۵۲۱ مورخ ۱۴۰۲/۰۲/۲۷ دفترخانه ۳۶۰ شــیراز و با تسلیم دو برگ استشهادیه که در دفتر اسناد رسمی شــماره ۲۷۵ شیراز تنظیم گردیده است مدعی است که تعداد یک جلد سند مالکیت مربوط به اعیانی دو دانگ مشاع از ششدانگ پلاک ۱۳۱۹/۴۸۳ واقع در بخش چهار شــیراز که به نام مهدخت رســتگاریان ثبت و سند مالکیت بشــماره چاپی ۰۰۱۲۸۴۲ صادر و به علت اسباب کشــی مفقود گردیده است و نامبرده تقاضای صدور ســند المثنی نموده است مراتب طبق ماده ۱۲۰ اصلاحی آئین نامه قانون ثبت آگهی می شــود که هر کس نســبت بــه ملک مورد آگهی معامله ای کرده و یا مدعی وجود ســند مالکیت نزد خود می باشد تا ده روز پس از انتشــار آگهی بــه ثبت محل مراجعه و اعتراض خود را ضمن ارائه اصل ســند مالکیت یا خلاصه معامله تسلیم نماید و اگر ظرف مدت مقرر اعتراضی نرسیده و یا در صورت اعتراض اصل سند ارائه نشود اداره ثبت سند مالکیت المثنی را طبق مقررات صادر و به متقاضی تسلیم خواهد کرد.

تاریخ انتشار: ۱۴۰۲/۰۹/۲۲

۴۳۵۱/م.الف– رئیس واحد ثبتی حوزه ثبت ملک شیراز– ناحیه ۱– محسن مظفری نیا

آگهی مزایده عمومی (اجاره) ۱۴/الف/۱۴۰۲
۱۱۵۶–۱۴۰۲

شهرداری شیراز

شناسه آگهی: ۱۶۲۰۹۹۱

شناسه چاپ: ۱۸۹۰۸۱۴

نوبت اول: سه شنبه ۱۴۰۲/۰۹/۲۱ روزنامه های تماشا و افسانه

نوبت دوم: چهارشنبه ۱۴۰۲/۰۹/۲۲ روزنامه های شیرازنوین و شهرمردم

اداره بازاریابی و فروش معاونت مالی و اقتصادی شــهرداری شــیراز در نظر دارد نســبت به اجاره واحدهای تجاری به شرح جدول ذیل با قیمت پایه کارشناس رسمی دادگستری، از طریق مزایده عمومی مندرج در سامانه تدارکات الکترونیکی دولت (ستاد) با شماره مزایده ۵۰۰۲۰۹۶۶۸۸۰۰۰۰۷۹ به اشخاص واجد شرایط اقدام نماید. لذا از کلیه متقاضیان واجد شرایط دعوت به عمل می آید با مراجعه به آدرس WWW. Setadiran.ir نسبت به دریافت اسناد مزایده و تحویل آن اقدام نمایند. در صورت عدم عضویت قبلی، ثبت نام در سامانه مذکور و دریافت گواهی امضای الکترونیکی صاحبان امضا مجاز از سوی متقاضیان جهت شرکت در مزایده الزامی است. ضمنا در صورت نیاز به اطلاعات بیشتر به مدیریت بازاریابی و فروش واقع در شیراز خیابان پیشرو - خیابان راهنمائی ساختمان مرکزی شهرداری شیراز طبقه دوم مراجعه یا با شماره ۳۳۲۳۹۲۳۶ تماس حاصل فرمایید.

واحد تجاری شماره ۱- اجاره واحد تجاری واقع در خیابان قصرالدشت نرسیده به خیابان برق، جنب پاساژ برق، نبش کوچه ۲۱

کاربری	کد نوسازی	متراژ (مترمربع)	مدت قرارداد	پایه مبلغ اجاره /ماهیانه (ریال) سال اول*	مبلغ کل اجاره طی سه سال (ریال)	مبلغ سپرده شرکت در مزایده (ریال)
تجاری	۱-۱۱-۵-۱۰-۱-۲۷	۲۵۸/۷۹	۳ سال	۶۰۰/۰۰۰/۰۰۰	۲۶/۶۴۰/۰۰۰/۰۰۰	۱/۳۳۲/۰۰۰/۰۰۰

مدت اجاره واحد تجاری خیابان برق، سه سال معادل ۳۶ ماه شمسی می باشد که اجاره بها به صورت پلکانی در سال دوم با ۲۰ درصد افزایش نسبت به سال اول و در سال سوم با ۲۵ درصد افزایش نسبت به سال دوم، قابل تمدید خواهد بود. شایان ذکر است تمدید اجاره در سال ۲ و ۳ در صورت رضایت از عملکرد بهره بردار و انجام کلیه تعهدات مالی در سررسید می باشد.

واحد تجاری شماره ۲- اجاره واحد تجاری فرهنگ شهر، قبل از میدان احسان جنب برج رویا

کاربری	کد نوسازی	متراژ (مترمربع)	مدت قرارداد	پایه مبلغ اجاره /ماهیانه (ریال) سال اول*	مبلغ کل اجاره طی پنج سال (ریال)	مبلغ سپرده شرکت در مزایده (ریال)
تجاری	۶-۹۱-۳-۵۱	همکف ۱۶۸/۸۵	۵ سال	۱/۴۰۰/۰۰۰/۰۰۰	۱۳۹/۱۴۶/۰۰۰/۰۰۰	۶/۹۵۷/۳۰۰/۰۰۰
		بالکن ۱۰۱/۹۵				
		پارکینگ ۱۲/۵				

مدت اجاره واحد تجاری فرهنگ شهر، ۵ سال معادل ۶۰ ماه شمسی می باشد که اجاره بها به صورت پلکانی در سال دوم با ۲۰ درصد افزایش نسبت به سال اول، در سال سوم با ۲۵ درصد افزایش نسبت به سال دوم، در سال چهارم با ۳۰ درصد افزایش نســبت به ســال ســوم و در سال پنجم با ۳۵ درصد افزایش نسبت به ســال چهارم قابل تمدید خواهد بود .شایان ذکر است تمدید اجاره در سال های ۲ الی ۵ در صورت رضایت از عملکرد بهره بردار و انجام کلیه تعهدات مالی در سررسید مقرر می باشد.

شرایط مزایده:

۱. شــرکت کنندگان در مزایده می بایســت مبلغ ســپرده شــرکت در مزایده را بر اســاس مبلغ مندرج در جدول فوق به صورت ضمانت نامه معتبر بانکی با اعتبار ســه ماهه که حداقل تا ســه ماه دیگر قابل تمدید باشــد یا فیش واریز نقدی به حساب سپرده شماره ۱۰۰۸۰۵۵۰۴۷۴۲ با کد مرجع ۱۰۳۱۳۴ بانک شهر شعبه چمران به نام شهرداری شیراز با کد شبا IR ۳۱۰۶۱۰۰۰۰۰۰۰۰۱۰۰۸۰۵۵۰۴۷۴۲ واریز و ارایه نمایند.

۲. نحوه پرداخت بهای مورد مزایده در اسناد مزایده تشریح شده است.

۳. برنده مزایده واحد تجاری شماره ۱، می بایست حداکثر هفت روز کاری پس از تاریخ ابلاغ برنده تعداد ۳۶ فقره چک بانکی صیادی که در سامانه صیادی ثبت شده باشند (تاریخ اولین چک هفت روز کاری پس از تاریخ ابلاغ) ارائه نماید.

۴. همچنین برنده مزایده واحد تجاری شماره ۲، می بایست حداکثر هفت روز کاری پس از تاریخ ابلاغ برنده تعداد ۶۰ فقره چک بانکی صیادی که در سامانه صیادی ثبت شده باشند (تاریخ اولین چک هفت روز کاری پس از تاریخ ابلاغ) ارائه نماید.

۵. برنده مزایده می بایســت حداکثر هفت روز کاری پس از تاریخ ابلاغ برنده مبلغی معادل ۱۵٪ بهای اجاره کل مدت زمان قرارداد (۱۵ درصد کل مبلغ پیشــنهادی) را به عنوان حســن انجام تعهدات به صورت ضمانت نامه بانکی با اعتبار ۳ ســاله با قابلیت تمدید ۲ دوره یکساله (برای واحد تجاری شماره ۱) و ضمانت نامه بانکی بااعتبار ۵ ساله با قابلیت تمدید ۴ دوره یکساله (برای واحد تجاری شماره ۲) ارائه نماید و یا به صورت نقدی به حساب شهرداری شیراز مندرج در بند یک این آگهی واریز نماید که پس از اتمام قرارداد و انجام کلیه تعهدات از سوی ایشان، مسترد خواهد شد.

آخرین مهلت دریافت اسناد:

متقاضیان می بایســت حداکثر تا ســاعت ۱۵:۰۰ روز ســه شنبه مورخ ۱۴۰۲/۰۹/۲۸ از طریق مراجعه به سامانه تدارکات الکترونیکی دولت (ستاد) اسناد مزایده را دریافت نمایند. لازم به ذکر است متقاضیان جهت شرکت در مزایده می بایست در موعد مقرر نسبت به دریافت اسناد اقدام نمایند در غیر این صورت مجاز به ارائه پیشنهاد قیمت نمی باشند.

آخرین مهلت بارگذاری و ثبت اسناد، مدارک و سپرده شرکت در مزایده (پاکت الف):

متقاضیان می بایست حداکثر تا ساعت ۱۵:۰۰ روز شنبه مورخ ۱۴۰۲/۱۰/۰۹ تصویرکلیه اسناد و مدارک مزایده و سپرده شرکت در مزایده را در سامانه ستاد بارگذاری نمایند.

آخرین مهلت تحویل اصل سپرده شرکت در مزایده به صورت فیزیکی:

متقاضیان می بایســت اصل ســپرده شــرکت در مزایده را (بعد از بارگذاری تصویر آن در سامانه ستاد)، تا قبل از برگزاری کمیسیون مزایده بصورت فیزیکی به آدرس شیراز خیابان پیشرو - خیابان راهنمائی ساختمان مرکزی شهرداری شیراز طبقه دوم اداره بازاریابی و فروش تحویل نمایند.

آخرین مهلت ارائه پیشنهادات و ثبت در سامانه:

متقاضیان می بایست حداکثر تا ساعت ۱۵:۰۰ روز شنبه مورخ ۱۴۰۲/۱۰/۰۹ با مراجعه به سامانه ستاد نسبت به ارائه پیشنهاد قیمت اقدام نمایند .

تاریخ بازگشایی پاکت و تشکیل کمیسیون مزایده:

پیشنهادات واصله راس ساعت ۸ صبح روز یکشنبه مورخ ۱۴۰۲/۱۰/۱۰ در سالن جلسات اداره کل درآمد شهرداری به آدرس شیراز خیابان پیشرو - خیابان راهنمائی ساختمان مرکزی شهرداری شیراز، طبقه سوم باز خواهد شد.

بدیهی است هزینه انتشار آگهی،کارشناسی وسایر هزینه های متعلقه، بر عهده برنده های مزایده خواهد بود که در زمان انعقاد قرارداد وصول می گردد.

شهرداری در رد یک یا تمام پیشنهادها مختار است، در اینصورت سپرده ها مسترد خواهد شد.

بهای پیشنهادی باید از حیث مبلغ مشخص و معین و بدون ابهام بوده و بصورت الکترونیکی در سامانه ستاد ارائه گردد. به پیشنهادات فاقد سپرده، مبهم، مشروط ترتیب اثر داده نخواهد شد.

شرکت در مزایده و دادن پیشنهاد به منزله قبول شروط و تکالیف شهرداری موضوع ماده ۱۰ آئین نامه معاملات شهرداری تهران تسری یافته به سایر کلانشهرها و مراکز استان ها می باشد.

کمیسیون حداکثر ظرف ۷ روز از تاریخ قرائت پیشنهادها به استثناء ایام تعطیل نظر خود را اعلام می نماید. این مهلت در صورت نیاز با جلب نظر شهردار شیراز تا ۱۰ روز دیگر قابل تمدید خواهد بود.

آگهی و اطلاعات مربوط به مزایده از طریق سایت https://shaffaf.shiraz.ir قابل مشاهده می باشد.

جهت کسب اطلاعات بیشتر به منظور ثبت نام در سامانه ستاد می توانید از طریق مرکز تماس سامانه ستاد با شماره ۱۴۵۶، تماس حاصل فرمایید.

سایر جزئیات، اطلاعات و شرایط در اسناد مزایده پیش بینی شده است.

اداره کل ارتباطات و امور بین الملل شهرداری شیراز

آگهی فقدان سند مالکیت پلاک ۶۳ فرعی از ۳۰ اصلی

نظــر باینکــه آقای محمد تقی فارســی فرزند افراســیاب با تســلیم دو برگ استشــهادیه محلی که توسط دفترخانه اسناد رســمی ۸۸ اقلید تصدیق شده مدعی اســت که تعداد یک جلد ســند مالکیت مربوط به ششدانگ یکبابخانه بمســاحت ۶۰۰ مترمربع تحت پلاک ۶۳ فرعی از ۳۰ واقع در بخش ۱۶ فارس اقلید ســرحد چهاردانگه قریه اله آباد با شماره چاپی ب/۹۵/۰۹۸۶۱۱ و شماره ی دفتر املاک الکترونیکی ۱۳۹۷۲۰۳۱۱۰۱۴۰۰۰۴۱۹ که بنام نامبرده صادر و تســلیم گردیده و بعلت بی احتیاطی مفقود گردیده و نامبرده تقاضای صدور ســند مالکیت المثنی نموده است مراتب طبق تبصره یک ماده ۱۲۰ آیین نامه قانون ثبت بدین نحو آگهی می شــود که هر کس نســبت به ملک مورد آگهی معامله انجام داده یا مدعی وجود اسناد مالکیت نزد خود میباشد باید تا ده روز پس از انتشــار آگهی به ثبت محل مراجعــه و اعتراض خود را ضمن ارائه اصل ســند مالکیت یا خلاصه معامله تســلیم نماید و اگر ظرف مدت مقرر اعتراضی نرســید اداره ثبت المثنی ســند مالکیت را طبق مقررات صــادر و به متقاضی تسلیم خواهد کرد این آگهی در یک نوبت منتشر میشود.

تاریخ انتشار: ۱۴۰۲/۰۹/۲۲

۱۵۲/م.الف سرپرست واحد ثبتی حوزه ثبت ملک اقلید– رسول حیاتی

آگهی فقدان سند مالکیت پلاک ۵۳ فرعی از ۳۰ اصلی

نظــر باینکــه آقای محمد تقی فارســی فرزند افراســیاب با تســلیم دو برگ استشــهادیه محلی که توسط دفترخانه اسناد رســمی ۸۸ اقلید تصدیق شده مدعی اســت که تعداد یک جلد ســند مالکیت مربوط به ششدانگ یکبابخانه بمســاحت ۶۰۰ مترمربع تحت پلاک ۵۳ فرعی از ۳۰ واقع در بخش ۱۶ فارس اقلید ســرحد چهاردانگه قریه اله آباد با شماره چاپی ۹۵۵۵۰۴/ه/۹۸ و شماره ی دفتر املاک الکترونیکی ۱۳۹۹۲۰۳۱۱۰۱۴۰۰۲۶۲۸ که بنام نامبرده صادر و تســلیم گردیده و بعلت بی احتیاطی مفقود گردیده و نامبرده تقاضای صدور ســند مالکیت المثنی نموده است مراتب طبق تبصره یک ماده ۱۲۰ آیین نامه قانون ثبت بدین نحو آگهی می شــود که هر کس نســبت به ملک مورد آگهی معامله انجام داده یا مدعی وجود اسناد مالکیت نزد خود میباشد باید تا ده روز پس از انتشــار آگهی به ثبت محل مراجعــه و اعتراض خود را ضمن ارائه اصل ســند مالکیت یا خلاصه معامله تســلیم نماید و اگر ظرف مدت مقرر اعتراضی نرســید اداره ثبت المثنی ســند مالکیت را طبق مقررات صــادر و به متقاضی تسلیم خواهد کرد این آگهی در یک نوبت منتشر میشود.

تاریخ انتشار: ۱۴۰۲/۰۹/۲۲

۱۵۳/م.الف سرپرست واحد ثبتی حوزه ثبت ملک اقلید– رسول حیاتی

رونوشت آگهی حصر وراثت

آقای محسن پرویزی فرزند قره به شناسنامه شماره ۲۸۵۶ متولد ۱۳۵۳/۰۵/۱۰ صادره اقلید به شــرح دادخواســت و با ارائه گواهی فوت به شــماره ۴۸۵۶۲۰ ف/۲۵ و گواهی اداره دارایی به شماره ..... تاریخ ۱۴۰۲/۰۹/۱۲ به کلاسه ..... از این دادگاه درخواســت گواهی حصر وراثت نموده و چنین توضیح داده که شــادروان قره پرویزی فرزند حســین قلی به شناسنامه ۱۸۲ در تاریخ ۱۳۸۸/۰۸/۲۳ در اقامتــگاه دایمی خود ســده بدرود زندگــی گفته ورثه حین الفوت آن مرحوم عبارتند از:

۱- متقاضی/ متقاضیه با مشــخصات فوق الذکر محســن پرویزی نام پدر: قره شماره شناســنامه: ۲۸۵۶ محل صدور: اقلید نســبت خویشاوندی: فرزند پسر متوفی

۲- متقاضی/ متقاضیه توران ثریا نام پدر: علی شماره شناسنامه/ کدملی: ۱۰۸۴ محل صدور: اقلید نسبت خویشاوندی: همسر متوفی

۳- متقاضی/ متقاضیه اکبر پرویزی نام پدر: قره شــماره شناسنامه/ کدملی: ۲۲ محل صدور: اقلید نسبت خویشاوندی: فرزند پسر متوفی

۴- متقاضی/ متقاضیه اکرم پرویزی نام پدر: قره شــماره شناســنامه/ کدملی: ۱۵۰۹ محل صدور: اقلید نسبت خویشاوندی: فرزند پسر متوفی

۵- متقاضی/ متقاضیه حســین علی پرویزی نام پدر: قره شــماره شناســنامه/ کدملی: ۱۷۱۲ محل صدور: اقلید نسبت خویشاوندی: فرزند پسر متوفی

۶- متقاضی/ متقاضیه ملیحه پرویزی نام پدر: قره شــماره شناسنامه/ کدملی: ۱۹۰۳ محل صدور: اقلید نسبت خویشاوندی: فرزند دختر متوفی

۷- متقاضی/ متقاضیه آمنه پرویزی نام پدر: قره شــماره شناســنامه/ کدملی: ۲۵۴۴ محل صدور: اقلید نسبت خویشاوندی: فرزند دختر متوفی

۸- متقاضی/ متقاضیه مدینه پرویزی نام پدر: قره شــماره شناســنامه/ کدملی: ۲۳۴۱ محل صدور: اقلید نسبت خویشاوندی: فرزند دختر متوفی

اینک با انجام تشــریفات مقدماتی درخواست مزبور را برای یک نوبت آگهی می نماید تا چنانچه شخص یا اشخاصی اعتراضی دارند و یا وصیتنامه از متوفی نزد آنها اســت ظرف یک ماه از تاریخ انتشــار آگهی به دادگاه تقدیم نمایند بدیهی است انقضاء مهلت وفق مقرارت اتخاذ تصمیم خواهد شد.

۴۳۵۴/م.الف– قاضی شعبه سده شورای حل اختلاف سده

آگهی فقدان سند مالکیت پلاک ۲۱ فرعی از ۷۹۵۲ اصلی

نظر باینکه آقای رامین عســکری فرزند خرم با تســلیم دو برگ استشهادیه محلی که توسط دفترخانه اسناد رســمی ۸۸ اقلید تصدیق شده مدعی است که تعداد یک جلد سند مالکیت مربوط به ششدانگ یکباب مغازه بمساحت ۱۰/۷۵ مترمربع تحت پلاک ۲۱ فرعی از ۷۹۵۲ واقع در بخش ۱۵ فارس اقلید میدان شهداء پاساژ ثابت با شــماره چاپی ب/۹۱/۴۱۱۴۶۳ و با شــماره صفحه ۴۲۲ دفتر ۶۷ املاک ذیل ثبت ۶۲۰۴ بنام نامبرده صادر و تســلیم گردیده و بعلت بی احتیاطی مفقود گردیده و نامبرده تقاضای صدور ســند مالکیت المثنی نموده اســت مراتب طبق تبصره یک ماده ۱۲۰ آیین نامه قانون ثبت بدین نحو آگهی می شود که هر کس نسبت به ملک مورد آگهی معامله انجام داده یا مدعی وجود اسناد مالکیت نزد خود میباشد باید تا ده روز پس از انتشار آگهی به ثبت محل مراجعه و اعتراض خود را ضمن ارائه اصل ســند مالکیت یا خلاصه معامله تســلیم نماید و اگر ظرف مدت مقرر اعتراضی نرسید اداره ثبت المثنی سند مالکیت را طبق مقررات صادر و به متقاضی تسلیم خواهد کرد این آگهی در یک نوبت منتشر میشود.

تاریخ انتشار: ۱۴۰۲/۰۹/۲۲

۱۵۱/م.الف سرپرست واحد ثبتی حوزه ثبت ملک اقلید– رسول حیاتی

رابرت راهی جشنواره ای در ترکیه شد

ایرنا | فیلم کوتاه رابرت به کارگردانی محمد حقانی در نخستین حضور بین المللی، در یکی از جشنواره های کشور ترکیه به نمایش در می آید. فیلم کوتاه رابرت بـــه کارگردانی محمد حقانی به دهمین دوره جشـــنواره Egeart Short Film Competition راه یافت. این جشـــنواره ۱۰ تا ۱۴ دســـامبر در ازمیر ترکیه برگزار می شود.همچنین این رویداد زیر نظر دانشـــگاه Ege University of Izmir برپـــا خواد شـــد. عوامل فیلم رابرت عبارتند از: نویسنده، کارگردان و تهیه کننده:محمد حقانی، دســـتیار و برنامه ریز کارگردان:حســـین دیردار، مشاور فیلمنامه :فاطمه میرعمادی، مدیر تولید: امیرصیدآبادی، جانشـــین تولید :علیرضا مظفری، دســـتیار کارگردان:مرضیه ابراهیمی، منشـــی صحنه:طاهره شـــریفی، مدیر فیلمبرداری :فرشاد خالقی، طراح چهره پرداز :منیر صمدانی نیا، عکاس:عباس بغدادی، صدابردار:هادی افشار، تدوین:ســـیاوش کردجان، موسیقی: آرش بادپا، طراحی و ترکیب صدا:رامین ابولصدق، اصلاح رنگ:فربد جلالی، طراح صحنه:سعید هنرمند، پوستر :روژان ایرجی، پخش بین المللی:سولماز اعتماد

نقد سریال چرخ زمان – فصل دوم

سریال چرخ زمان اقتباسی نابالغانه از یکی از نزدیکترین رمان‌های فانتزی به جهان ارباب حلقه‌ها است. اثری که در فصل دوم خود نیز نتوانست چندان جذاب ظاهر شود. با نقد این سریال همراه زومجی باشید. چرخ زمان دومین پروژه‌ی پرخرج آمازون دو سال پیش منتشر شد. این سریال برخلاف هزینه‌ی زیادی که این شبکه برایش متحمل شده بود، نتوانست انتظارات را برآورده سازد و مخاطبان زیادی را به خود جذب کند. چرخ زمان که با اقتباس از کتابی به‌همین نام و نوشته‌ی رابرت جردن ساخته شده، قصه‌ای فانتزی است که مطابق بیشتر داستان‌های کهن‌الگویی و قدیمی به جدال میان خیر و شر و آخرالزمانی در شرف وقوع می‌پردازد. سریالی که در ابتدا هم طرفداران فیلم‌های فانتزی را خوشحال کرده بود و هم علاقه‌مندان به داستان‌های رابرت جردن را که البته این خوشحالی دوام زیادی پیدا نکرد و در همان قسمت‌های ابتدایی فصل اول بسیاری را ناامید کرد. با اینحال چرخ زمان برای چند فصل دیگر نیز تمدید شد و حالا مدتی است که فصل دوم‌اش نیز به پایان رسیده است.

فصل دوم این سریال مثل فصل اول با ۸ قسمت از آنتن شبکه آمازون پخش شد و به جز بازیگر مت که نقش‌اش را بارنی هریس بازی می‌کرد، همه‌ی بازیگران قبلی در این ۸ قسمت نیز حضور داشتند. آثار اقتباسی همیشه درگیر ریسک‌های بزرگی می‌شوند، فیلمساز اگر نتواند انتظارات مخاطبان دنیای ادبیات را برآورده سازد، اثرش بدون شک با شکست بزرگی مواجه خواهد شد. بعد از سه‌گانه ارباب حلقه‌های جکسون انتظار مخاطب از آثار اقتباسی فانتزی بالا رفت و بعد از آن اینگونه از آثار همگی با اثر جکسون مقایسه می‌شدند. در دنیای آثار فانتزی شاید ما دیگر شاهد شاهکاری همچون سه‌گانه ارباب حلقه‌ها نباشیم اما باید دید که چرخ زمان در فصل دوم خود توانسته اشتباهات فصل قبل‌اش را جبران کند و یا خیر؟ چرخ زمان بر درونمایه‌ای از نبرد میان خیر و شهر حرکت می‌کند. مضمونی قدیمی، پرتکرار اما همچنان جذاب. قهرمانان این داستان که در جبهه‌ی خیر قرار دارند باید تمام توان خود را بکار گیرند تا حداقل برای سه هزار سال دیگر شر اهریمن را از سر دنیا کوتاه کنند. در فصل پیش دیدیم که مورین به‌همراه محافظ‌اش لن برای پیدا کردن اژدهای تازه متولد شده به دو رود رفت، اژدهایی که سه هزار سال پیش موجب از دست رفتن نظم جهان و ورود تاریکی به جهان انسان‌ها شده بود. آی‌سدای مورین در دو رود با نینیو، مت، اگوین، رند و پرین همراه شد، ۲ زن و ۳ مرد، کسانی که بیشترین ظن تناسخ اژدها را در کالبدشان داشتند. مورین بعد از اینکه متوجه شد رند اژدهای پیش‌گویی شده است او را به چشم جهان برد تا به‌عنوان اژدها با ارباب تاریکی مبارزه کند.

چرخ زمان بر درونمایه‌ای از نبرد میان خیر و شهر حرکت می‌کند. مضمونی قدیمی، پرتکرار اما همچنان جذاب

فصل اول در همینجا به پایان رسید، جائی که مورین فکر می‌کرد به مقصود خود رسیده و جهان را نجات داده است. اما پیچشی داستانی در کار بود که فیلمساز آن را دستمایه‌ی فصل دوم خود قرار داد. در چشم جهان اتفاقاتی هولناک افتاد، رند و مورین فکر می‌کردند که با ارباب تاریکی روبه‌رو شده‌اند اما این همه ماجرا نبود بلکه آن‌ها مسیر آزادی یکی از قوی‌ترین و خطرناک‌ترین معاونان او یعنی اشامیل را فراهم کرده بودند. رند اشامیل را آزاد کرد و برای اینکه طبق پیش‌گویی‌ها به دوستانش آسیبی نرساند، همه را ترک کرد.

حال در فصل دوم، مورین قدرتش را از دست داده، رند در یک تیمارستان کار می‌کند، مت زندانی یک آی‌سدای قرمز است، نینیو و اگوین برای آموزش به برج سفید رفته‌اند و پرین نیز با سازنده و شایناری‌ها همراه شده است تا شاخ والری را پیدا کنند. دنیایی که چرخ زمان در آن اتفاق می‌افتد، درواقع تقلیدی از سرزمین میانه تالکین است. ارباب حلقه‌های تالکین نقطه عطفی را در جهان ادبیات شکل داد و بسیاری از نویسندگان دست به نوشتن قصه‌هایی براساس ذهنیات تالکین زدند. در این میان چرخ زمان ۱۴ جلدی یکی از نزدیکترین و بهترین رمان‌های تقلیدی براساس ارباب حلقه‌ها است. فصل اول چرخ زمان که براساس کتاب چشم جهان ساخته شده تعلق خاطر زیادی به فیلم ارباب حلقه‌ها داشت و لوکیشن‌ها، گذرگاه‌ها، همراهان مورین و بسیاری از اتفاقات سریال، ما را به یاد اثر فاخر جکسون می‌انداخت که البته مقایسه‌ای نیز در این میان شکل می‌گرفت و مخاطب طرفدار جهان‌های فانتزی، ناامیدانه از این شبیه‌سازی بازمی‌گشت در همه‌ی آثار اقتباسی فیلمسازان برای نزدیکتر کردن داستان به فضای سینمایی و ایجاد خاصیت دراماتیکی مجبورند در روند روایت و درام تغییراتی را بوجود آورند، حال این اتفاق بسته به تجربه فیلمساز و قدرت او می‌تواند مخاطب را راضی و یا ناخشنود کند. فصل اول چرخ زمان به‌طرز قابل توجهی از رمان فاصله گرفته بود اما نه به این معنی که خاصیت دراماتیکی اثر را بالا برده باشد. عدم وفاداری فصل اول به رمان و ضعف در کارگردانی و نوع فیلمنامه طرفداران آثار رابرت جردن و فانتزی را به‌شدت عصبی کرده بود. البته فصل اول نیز مخاطبانی که منبع اصلی را نخوانده بودند، گیج کرده بود. سازندگان در آن قسمت‌ها روایت‌هایی شتابزده را تحویل ما داده بودند که هم از نظر شخصیت‌پردازی ضعیف بود و هم از نظر روند درام.

در فصل دوم اوضاع کمی بهتر شده و فیلمساز شخصیت‌ها و اتفاقات را با منطق بهتر و پرداخت مستحکم‌تری در روایت خود جای داده است

حال در فصل دوم اوضاع کمی بهتر شده و فیلمساز شخصیت‌ها و اتفاقات را با منطق بهتر و پرداخت مستحکم‌تری در روایت خود جای داده است. چرخ زمان با زندگی جدید مورین آغاز می‌شود، او قدرتش را از دست داده، از برج سفید تبعید شده است و به‌همراه لن کنار چند آی‌سدای دیگر زندگی می‌کند. در این قسمت‌ها نیز داستان دوباره از نگاه مورین روایت می‌شود و او سهم زیادی از تمرکز قصه را به خود اختصاص می‌دهد. در این فصل مورین رابطه خوبی با لن ندارد و او را طرد می‌کند. رابطه این دو نفر بخش مهمی از روایت سریال را شکل داده و درام را پیش می‌برد.

همانطور که در فصل اول دیدیم، سریال خصوصیات و سرگذشت بسیاری از شخصیت‌ها را تغییر داده بود و این تغییرات لاجرم تا این فصل نیز ادامه داشته است. به‌سراغ رند می‌رویم اژدهای تازه متولدشده. او همانند مورین یکی از شخصیت‌های اصلی این داستان است. رند در این قسمت‌ها با دختر شب همراه شده است و در حال طی کردن روند شخصیت‌پردازی خودش است. او به‌عنوان کسی که سرنوشت جهان را در اختیار دارد، خسته‌کننده و بسیار ناتوان به چشم می‌آید. فیلمساز در این قسمت‌ها قصد رشد مرحله‌به‌مرحله‌ی رند به‌عنوان کسی که تناسخ در وی اتفاق افتاده است را دارد. کارگردان نمی‌خواهد که او را فردی قهرمان و یا خونخوار، متولدشده نمایش دهد. درواقع رند به چشم فیلمسازان یک بچه اژدها است که باید رشد کند و مسیرش را بپیماید. اما هرچه که در او وجود دارد، جز یک شوخی چیز بیشتری نیست. هم ضعف‌های او و هم قدرت‌هایش به‌عنوان یک کارکتر سینمایی خام هستند و فیلمساز نمی‌تواند به درون او نفوذ کند. رند به‌عنوان یک اژدها کاریزماتیک عمل نمی‌کند، حتی سرگردانی‌اش نیز اصلا قابل درک نیست. تنها جائی که او خود را به‌عنوان یک کارکتر مهم و در حال توسعه نشان می‌دهد، جائی است که از رفتار همکارش برای آزار آن بیمار عصبانی شده و قصد انتقام گرفتن دارد. رند گویی بدون مورین چیزی نیست و نمی‌تواند مسیر خود را پیدا کند. در این میان اما پرین از شخصیت‌پردازی بهتری برخوردار است. او متوجه ماهیت خود می‌شود و تمام تلاش‌اش را در جهت پیشبرد درام انجام می‌دهد. پرین می‌فهمد که یک گرگ برادر است و از طرفی نیز تعلق خاطر زیادی به دوستانش دارد. شخصیت او در اینجا شکل می‌گیرد و برای مخاطب چشم‌اندازی از سرنوشت‌اش ترسیم می‌شود.

اگوین هم که ربوده می‌شود و به‌عنوان یک دامنه تحت استفاده قرار می‌گیرد نیز تا حدودی برای مخاطب قابل درک خواهد بود. او به قدرت‌هایش پی می‌برد و در نبرد قسمت آخر نیز انتقام خود را می‌گیرد. اگوین نقشی اساسی را در پیشبرد این جنگ ایفا می‌کند و به‌عنوان قهرمانی قابل ظاهر می‌شود. سرنوشت او نیز همانند پرین چشم‌انداز مناسبی را به تماشاگر نشان می‌دهد و ما کمابیش می‌دانیم که اگوین در فصل‌های بعدی چه راهی را در پیش دارد. اما چیزی که ممکن است مخاطب به‌دنبال هیجان و تعلیق را در اینجا آزار دهد، کشمکش‌های او با ضدقهرمان‌های قصه است. اگوینِ زندانی برای پیرنگ چندان نمی‌تواند، اضطراب بیافریند. بحرانی که در پی دستگیری او بوجود می‌آید برای تماشاگر نگران‌کننده نیست و این شخصیت در آن زندان درگیر ماجراهای تعلیق‌برانگیز نمی‌شود. اگوین در برج سفید از اینکه خواهران به او توجه چندانی نداشتند، ناراضی بود و به النیو نیز حسادت می‌کرد. زمانی که او را به بند کشیدند و صاحب‌اش این موضوع را به او یادآوری کرد، مخاطب بخاطر مناسبات دراماتیکی منتظر ایجاد کشمکش‌های درونی در این بازیگر برای خیانت به دوستانش بود اما چنین اتفاقی رخ نداد و درام در این مسیر متوقف شد.

از طرفی دیگر نیز نینیو را در این ماجرا داریم. او در برج سفید قرار است زودتر از موعد تبدیل به یک آی‌سدای شود. نینیو را وارد منحنی‌ها می‌کنند تا با ترس‌ها، گناهان، سرنوشت، خواسته‌ها و ناخودآگاهش روبه‌رو شود. او مغرور است و تن به خواسته‌های خواهران نمی‌دهد. این کارکتر، سرگردان‌ترین شخصیت روایت چرخ زمان است. تنها در پلانی که از منحنی‌ها بیرون می‌آید و تصویری از او با لباسی قرمز در قاب نقش می‌بندد، تعلیق و چشم‌اندازی در رابطه با شخصیت‌اش شکل می‌گیرد. نینیو گویی بدون هدف در این فصل رها شده و تنها چیزی که از خود نشان می‌دهد، مخالفت است. حتی رفتن به منحنی‌ها نیز نمی‌تواند کاری برایش انجام دهد، چراکه در پیرنگ این اتفاق بدون بازخورد خاصی رخ می‌دهد. با اینکه نینیو قدرتمندترین زن برج سفید است در نبرد قسمت آخر نقش پررنگی ندارد و تنها به‌عنوان یکی از یاران اژدها در آنجا حضور دارد. شخصیت‌پردازی مت نیز در نوع خود بسیار ناامیدکننده است. در فصل قبلی وقتی که او از رفتن به مسیرها امتناع می‌کند و از همراهی دوستان خود سر باز می‌زند، فیلمساز از او تصویری تاریک به ما نشان می‌دهد، کسی که گویی در حال پیوستن به نیروهای ارباب تاریکی است. اما در این فصل او با ضمیری پاک در برج سفید زندانی است و دیگر نشانی از تاریکی درش یافت نمی‌شود. مت به یکباره تغییر کرده و در جنگ آخر نیز با شاخ والری قهرمانان را فرامی‌خواند. درست جائی که او باید بخش تاریک خود را به‌عنوان یک تعلیق وارد ماجرا کند، از حرکت می‌ایستد و تماشاگر را به خنده‌ای تلخ وا می‌دارد. مت با همان خنجری که آلوده شده می‌جنگد و به یکباره وارد مسیر درام می‌شود، آنهم بدون هیچ کشمکش خاصی، آنهم از کارکتری که تاریکی درش نفوذ داشت و دوستان خود را رها کرده بود.

دنیای رابرت جردن دنیایی برگرفته از تناسخ، بودیسم و کهن‌الگوهاست. سازندگان چرخ زمان گویی توانایی ترسیم چنین جهانی را ندارند

سریال چرخ زمان، اثری است که با قهرمان‌ها و روایت اصلی‌اش بیگانه است. خرده‌داستان‌ها و درگیری‌های کوچک‌اش خوب از آب درآمده‌اند اما وقتی که به اصل ماجرا می‌رسیم، می‌بینیم که سریال چیز زیادی برایمان به همراه ندارد. مثلا آی‌سدای قرمز و خواسته‌هایش به‌خوبی پرداخت شده‌اند و یا از احوالات و سرگذشت دختر شب با خبریم اما جنگ آخر و درست جائی که اژدها خود را نمایان می‌کند، سریال به وحشتناک‌ترین شکل ممکن خود را به تماشاگرش ارائه می‌کند. فکر کنید که در تمام قسمت‌های چرخ زمان منتظر رویارویی نیروهای شر و خیر با یکدیگر هستید و می‌خواهید ببینید که چه بر سر اتحاد قهرمان‌ها می‌آید اما با آن سکانس‌ها روبه‌رو می‌شوید. نبردی که اصلا حماسی نیست و درگیری دو کهن‌الگوی قدیمی و قدرتمند خیر و شر از لحاظ دراماتیکی نمی‌تواند تماشاگر را راضی کند. اتفاقاتی که در آنجا رخ می‌دهد، بیشتر شبیه یک دعوای کوچک است و نه نبردی که قرار است به نمایش شمایل اژدهای دوباره متولد شده بینجامد.

همانطور که گفته شد، چرخ زمان به منبع اصلی خود وفادار نیست و نمی‌تواند جهان‌بینی‌های رابرت جردن را پیاده کند. شخصیت‌های این فصل نیز بواسطه‌ی پیشینه‌ای که در فصل گذشته داشته‌اند، چندان مطابق با منبع اصلی پیش نمی‌روند. دنیای رابرت جردن دنیایی برگرفته از تناسخ، بودیسم و کهن‌الگوهاست. سازندگان چرخ زمان گویی توانایی ترسیم چنین جهانی را ندارند. اگر از قبل ندانیم که رمان چرخ زمان یکی از بهترین رمان‌های فانتزی در دنیای ادبیات است، محال است از طریق این سریال به چنین چیزی پی ببریم. چرخ زمان در این فصل نسبت به فصل پیشین خود هم از لحاظ بصری و هم از لحاظ سبک روایی رویه‌ی بهتری به خود گرفته است اما همچنان اثری نیست که بشود بدان دل بست. سازندگان این اثر گویی قصد به طول انداختن پرداخت‌ها را دارند که این خود می‌تواند برای تماشاگر چندان رضایت‌بخش نباشد. از لحن سریال که مدام در حال عوض شدن است تا پرداخت‌های یکی در میان آن تا نبردهای کم‌جان و روایت غیرحماسی همه‌وهمه دست‌به‌دست هم داده‌اند تا دیگر امید چندانی به فصل بعد آن وجود نداشته باشد.

یادداشت

انجمن خیرین میراث فرهنگی و رسالت مردمی سازی نشانه های تمدنی ایران

سید محی الدین حسینی ارسنجانی
شهر مردم

یکی از اقدامات شایسته مرتبط با فعالیت های وزارت میراث فرهنگی که به نفع مردم و در جهت حفاظت و حراست از آثار تاریخی، مراکز فرهنگی و اماکن گردشگری کشور است، تاسیس انجمن خیرین میراث فرهنگی، توسط تعدادی از خیرین استانها و حمایت بی چون و چرای این وزارتخانه مهم از این انجمن نوپا است. ضمن تبریک به بانیان و عوامل تشکیل دهنده این تشکل مردمی و غیر دولتی وابسته به نیک اندیشان حوزه تاریخ و فرهنگ کشورمان، باید اذعان داشت که چنین اقدام لازم و شایسته ای در راستای مردمی کردن آثار تاریخی، مراکز فرهنگی و گردشگری ثبت شده در فهرست آثار ملی ایران و فهرست آثار جهانی یونسکو نیز هست. انجمنی که چراغ امید آن در اوایل آذرماه ۱۴۰۲ و با حضور پانصد تن از خوبان کار آفرین، فعالان اقتصادی، خیرین و نیکوکاران، رؤسای اتاقهای بازرگانی سراسر کشور، جمعی از مدیران و دست اندرکاران میراث فرهنگی، هنرمندان، ورزشکاران و اصحاب خبر و اطلاع رسانی، با پیام مرجع عالیقدر، حضرت آیت ا... العظمی مکارم شیرازی، روشن و آغاز بکار کرد. آنگونه که مهندس ضرغامی، وزیر میراث فرهنگی، گردشگری و صنایع دستی نیز اخیرا درباره ضرورت سپردن برخی امور به دست مردم، سخن گفته و از ضعف سیستم اداری کشور و لزوم اهتمام همه جانبه به حفظ بناهای تاریخی، تاکید کرده، باید به این نتیجه رسید که عزم جزم میراث فرهنگی کشور، برای حراست و حفاظت از آثار مهم و شاخص حوزه تاریخ و فرهنگ کشورمان مشهود و محسوس است. در واقع سخن این مقام مسئول کشورمان، دال بر این است که مسئولان عالی ایران و از جمله مدیران ارشد میراث فرهنگی، باید با داشتن این همه آثار تاریخی، مردمانشان را در نگاهداشت گنجینه های ارزشمندشان دخیل کنند. زیرا عظمت و گستردگی بناهای تاریخی ایران، فراتر از توان دولتها است. دولتها هر قدر هم که تلاش کنند، باز هم نیازمند به حضور و همراهی مردمانشان هستند. بودجه های دولتی، محدود و کفاف نگهداری این همه آثار تاریخی، فرهنگی و گردشگری را که برابر آمارها افزون بر یک میلیون اثر است، نمی دهد. به نظر می رسد انجمن خیرین میراث فرهنگی، کارهای تبلیغی و تبیینی در مورد معرفی آثار تاریخی و فرهنگی را بهتر و بیشتر از بسیاری تشکل ها، انجام دهد و فارغ از جناح بندیهای سیاسی و یا با عدم ورود به دسته بندی های حزبی و انتخاباتی، همه وجهه همت خود را برای معرفی نمادها و نشانه های تاریخ ایران به ملل دنیا به کار بندد. به عبارت دیگر، خیرین میراث فرهنگی، سفیران جمهوری اسلامی ایران در آن سوی مرزها، برای برقراری روابط دوستی، صلح، آرامش و کمک به کشورها در جهت تقویت نوعی از دیپلماسی نوین فرهنگی و اجتماعی بین ملل مختلف جهانند. عمده وظایف انجمن خیرین میراث فرهنگی کشورمان، باید تلاش برای معرفی درست و حقیقی ایران، در پیش چشم ملتها و بازگو کردن واقعی هویت، تمدن و فرهنگ دیرپای ایرانیان به نخبگان دنیاست، تا آنان بدانند این همه ایران هراسی مثلث شوم غربی، عبری و عربی، برای تداخل در صنعت گردشگری کشورمان، بی اثر و بی فایده است. امیدوارم انجمن خیرین میراث فرهنگی که ماهیت کاملاً غیر دولتی دارد، در طول دوران حیات و خدمات خود، نهادی همچنان مردمی و خیریه ای موثر برای تلاشها و اقدامات نیکو کارانه در حوزه تاریخ و فرهنگ ایران باشد، همچنانکه انجمن های خیرین مدرسه ساز و سلامت، شهرساز و فرهنگ ساز و... در طی سالیان متمادی، خوش درخشیده و سلامت کاری افراد موثر عضو این انجمنها، در سراسر کشور بر همگان اثبات گردیده است و از آنجا که میراث فرهنگی به واقع هویت، تمدن، ریشه، اصالت و منزلت ما ایرانیان است، باید در معرفی و پاسداشت آن همه آثار، در همه حال و در همه احوال در داخل و خارج از کشور و از طرق گوناگون رسانه ای، به تبلیغ و ترویج آن پرداخت و این مهم، انجام نمی گیرد مگر با تلاش و همت مجمعی از خیرین حوزه میراث و انجمن تازه تاسیس شده میراث فرهنگی کشور، که قرار است شعب استانی آنها نیز به زودی دایر و مشغول به فعالیت گردند.

جاماندن «فراری» و «ناپلئون» از گلدن گلوب – نتفلیکس دیده نشد

مهر | به نقل از هالیوود ریپورتر، در معرفی نامزدهای گلدن گلوب که شب بیش انجام شد نام برخی از فیلم‌ها و سریال‌ها بارها در بخش‌های مختلف تکرار شد اما شماری از چهره‌های مدعی فصل جوایز به طور کامل از نامزدی امسال کنار گذاشته شدند.

«فراری» مایکل مان با بازی آدام درایور و پنه لوپه کروز، «ناپلئون» ریدلی اسکات با بازی خواکین فینیکس (که البته برای بازی در فیلم «بیو ترسیده» در بخش موزیکال / کمدی نامزد شد) و «منشا» آوا دورونی با بازی آنجن الیس-تیلور که از رقبای احتمالی اسکار بهترین بازیگر زن محسوب می‌شود، ۳ فیلم مهم فصل جوایز با کارگردان‌ها و بازیگرانی هستند که هیچ‌یک موفق به دریافت نامزدی در هیچ بخش گلدن گلوب نشدند.

حتی دیگر فیلم‌های مطرح فصل جوایز هم چنان که انتظار می‌رفت، موفق نشدند. «پریسیلا» سوفیا کاپولا و «همه ما غریبه‌ها» اندرو هیگ هر یک تنها یک نامزدی کسب کردند. درمورد «همه ما غریبه‌ها»، اندرو اسکات نامزد شد، اما پل مسکال و کلر فوی نامزد نشدند و فیلم نتوانست با فیلمنامه یا کارگردانش جایگاهی کسب کند.

«رنگ بنفش» ۲ نامزدی کسب کرد اما نه به فهرست بهترین فیلم کمدی یا موزیکال راه یافت و نه تاراجی پی هنسون برای بازی در آن نامزد شد و درباره «سالتبرن» فیلم امرالد فنل نه به بخش بهترین درام راه یافت و نه نامزد فیلمنامه شد. «داستان آمریکایی» هم تنها ۲ نامزدی در بخش بهترین فیلم موزیکال یا کمدی و بهترین بازیگر مرد کسب کرد اما نامزدی در بخش بازیگران مکمل، کارگردان و فیلمنامه را از دست داد.

در بخش فیلمنامه هم شماری از مدعیان اسکار از جمله «بازی جوانمردانه» کلوئه دومونت، «می دسامبر» سامی برچ و الکس مکانیک و «مایسترو» بردلی کوپر و جاش سینگر در انتخاب های جایی گلدن گلوب

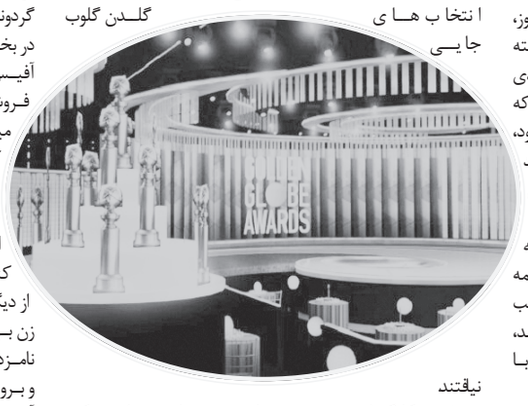

نیافتند

در بخش کارگردانی هم چهره‌های مهمی نادیده ماندند که شامل الکساندر پین برای «دارندگان»، تاد هینز برای «می دسامبر» می‌شود که با توجه به انتخاب «آناتومی یک سقوط» ژوستین تریه و «منطقه مورد علاقه» جاناتان گلیزر بیشتر جلب توجه می‌کند.

در بخش بازیگر نقش مکمل هم وایولا دیویس برای «ایر» و آمریکا فرارا برای «باربی» نادیده گرفته شدند.

در رده انیمیشن، نادیده گرفتن نتفلیکس با «تیمونا»، «فرار مرغی ۲» و «لئو» غافلگیرکننده بود.

و در بخش موسیقی هم شگفت‌آور بود که «باربی» (با وجود توجه در بخش فیلم) و کار جان ویلیامز برای «ایندیانا جونز و گردونه سرنوشت» نادیده ماندند.

در بخش جدیدی که به تجلیل از دستاورد سینمایی و باکس آفیس می‌پردازد، نادیده گرفتن «صدای آزادی» با توجه به فروش جهانی ۲۴۸ میلیون دلاری فیلم که شامل فروش ۱۸۴ میلیون دلار داخلی می‌شود، غافلگیرکننده بود، در حالی که فیلم کنسرت تیلور سویفت نامزد شد. این فیلم ۲۵۰ میلیون دلار در سراسر جهان از جمله ۱۷۹ میلیون دلار در آمریکا فروخته، اما مشخص نیست که آیا استراتژی اکران غیرمعمول فیلم و این واقعیت که فیلم یک کنسرت است می‌تواند آن را واجد شرایط کند یا خیر.

از دیگر شگفتی‌های بخش بازیگران انتخاب بهترین بازیگر زن برای آلما پویستی از «برگ‌های افتاده» است و همچنین نامزدی «پسر و مرغ ماهی‌خوار» در بخش بهترین موسیقی و بروس اسپرینگستین برای آهنگ فیلم مستقل «او نزد من آمد».

در بخش تلویزیون هم سریال پرطرفدار «ازدحام» با بازی دومینیک فیشبک، به‌طور شگفت‌انگیزی نادیده ماند. سرنوشت درام «سیلو» اپل که با اقبال خوبی مواجه شد هم همین شد. فصل آخر «سگ‌های انباری»، «روان‌درمانی» و «جلیقه زردها» هم هر یک تنها یک نامزدی دریافت کردند.

مریل استریپ رکورد خودش را شکست

۳۳ نامزدی در گلدن گلوب

مهر | مریل استریپ شب پیش با نامزد شدن در بخش تلویزیونی گلدن گلوب برای ایفای نقش مکمل در سریال «فقط قتل‌های داخل ساختمان» یک بار دیگر نامزد این جوایز شد. به نقل از هالیوود ریپورتر، مریل استریپ که برای بازی در سریال «فقط قتل‌های داخل ساختمان» از هولو نامزد بهترین بازیگر زن نقش مکمل شد، شمار کل نامزدی‌هایش را به ۳۳ مورد رساند.

در بخش بهترین بازیگر زن نقش مکمل، استریپ در کنار الیزابت دبیکی برای «تاج»، ابی الیوت برای «خرس»، کریستینا ریچی برای «جلیقه زرد»، جی. اسمیت-کامرون برای «جانشینی» و هانا وادینگهام برای «تد لاسو» نامزد شد.

در این سریال استریپ نقش لورتا دورکین را بازی کرد که بازیگر نمایش‌های موزیکال است و با همکاری لیور پاتنم (مارتین شورت) موفق می‌شود قاتلان فصل سوم این سریال را پیدا کند. جان هافمن، سازنده این سریال ابراز امیدواری کرده است که این بازیگر نمادین برای فصل چهارم سریال بازگردد.

بعد از این سریال استریپ در صفحه کوچک با اپیزود دوم سریال «برون‌یابی» درباره تغییرات زیست‌محیطی دیده شد که در آن در کنار سینا میلر بازی می‌کند.

این بازیگر برنده اسکار و امی پیش از این برای فیلم‌های «بانوی آهنین»، «زن ستوان فرانسوی»، «فرشتگان در آمریکا»، «اقتباس»، «جولی و جولیا»، «شیطان پرادا می‌پوشد»، «انتخاب سوفی» و «کرامر در برابر کرامر» برنده گلدن گلوب شده است.

استریپ همچنین سال ۲۰۱۷ جایزه مهم سیسیل ب.دُمیل گلدن گلوب را برای یک عمر دستاورد دریافت کرد. این جایزه از کسانی که سهم مهمی در دنیای سرگرمی دارند تجلیل می‌کند. او در سخنرانی پذیرش خود درباره مهاجرت صحبت کرد و به دونالد ترامپ اعتراض کرد. وی آن زمان روی صحنه گفت: هالیوود با خارجی‌ها پیش می‌رود و اگر همه ما را بیرون کنید، چیزی برای تماشا نخواهید داشت جز فوتبال و هنرهای رزمی که هنر نیستند.

«فقط قتل‌های داخل ساختمان» یک مجموعه تلویزیونی کمدی آمریکایی است که توسط استیو مارتین و جان هافمن ساخته شده و در آن بازیگرانی چون استیو مارتین، مارتین شورت، سلنا گومز، ارن دومینگوئز و ایمی رایان ایفای نقش کرده‌اند. تاکنون ۳ فصل این سریال پخش شده و فصل اول در تابستان ۲۰۲۱ از طریق هولو نمایش داده شد. فصل چهارم سریال سال ۲۰۲۴ ساخته خواهد شد.

VOL.9 NO.962
2023 DEC 13

سرگرمی

WWW.SHAHRMARDOMDAILY.IR

روزنامه صبح شهر مردم

چهار شنبه ۲۲ آذر ۱۴۰۲ ■ ۲۹ جمادی الاول ۱۴۴۵ ■ سال نهم ■ شماره ۹۶۲

خواص فلفل سیاه برای سرماخوردگی

فلفل سیاه دارای میزان بالایی از خواص ضد التهابی و ضد باکتریایی است که در مقابله با عفونت‌ها و تقویت سیستم ایمنی بدن نقش مهمی دارد. این ادویه سرشار از ویتامین C است، که یک عنصر حیاتی در درمان سرماخوردگی به شمار می‌رود. یکی دیگر از مزایای این ادویه، کمک به کاهش احتقان است، که از علائم رایج سرماخوردگی و آنفولانزا به حساب می‌آید. سرفه یکی از ناراحتی‌های شایع در هنگام ابتلا به سرماخوردگی یا آنفولانزا است. فلفل سیاه به دلیل داشتن خواص خلط آور، در کاهش علائم مرتبط با سرفه و عفونت‌های ناشی از سرماخوردگی موثر است. اکنون که با فواید فلفل سیاه در طول فصل آنفولانزا آشنا شده‌اید، ممکن است این سوال پیش آید که چگونه می‌توان از این ادویه بهره برد. روش‌های مختلفی برای استفاده از فلفل سیاه در پیشگیری و درمان سرماخوردگی وجود دارد. طبق بررسی سایت چی شی، در صورت ابتلا به سرماخوردگی، می‌توانید فلفل سیاه را با عسل مخلوط کرده و مصرف نمایید، که به ویژه در کاهش سرفه موثر است و از قرن‌ها پیش در طب سنتی هندی مورد استفاده قرار گرفته است. همچنین می‌توانید نصف قاشق چایخوری فلفل سیاه را به همراه برگ تولسی آسیاب شده و زنجبیل خرد شده به یک فنجان آب اضافه کنید و در دمای ولرم میل نمایید.

آشپزی

شنیسل مرغ

مواد لازم برای ۴ نفر

سینه مرغ کامل	۲ عدد
تخم مرغ	۱ عدد
پیاز	۱ عدد متوسط
پودر پانکو یا سوخاری	۱ لیوان
زعفران دم کرده	۲ قاشق غذاخوری
آب لیمو ترش	۱ قاشق غذاخوری
آرد	نصف لیوان
نمک و فلفل سیاه	به مقداری کافی
روغن مخصوص سرخ کردنی	به مقداری کافی

شنیتسل یا شنیسل مرغ یکی از غذاهای بسیار خوشمزه آلمانی است که به عنوان یک غذای بین المللی شناخته می شود،

■ مرحله اول

برای تهیه شنیسل مرغ ابتدا سینه های مرغ را روی تخته آشپزخانه قرار می دهیم و افقی از وسط برش می دهیم تا کمی نازک تر شوند و بعد روی تخته آشپزخانه آن ها را مرتب کنار یکدیگر قرار می دهیم و پلاستیک فریزر را از یک طرف برش می دهیم.

■ مرحله دوم

سپس روی سینه ها قرار می دهیم تا کاملا سینه ها را پلاستیک بپوشاند و با بیفکوب روی سینه ها می کوبیم تا همه جای آن یکدست شود و کمی نازک تر نیز شوند و بعد سینه ها را بر می گردانیم تا طرف دیگر آن ها را نیز با بیفکوب کمی بکوبیم.

■ مرحله سوم

(نباید زیاد بکوبیم چون ممکن است سینه ها از وسط بریده شوند و بافت آن خراب شود) سینه ها را داخل کاسه ای قرار می دهیم و آبلیمو و زعفران دم کرده و پیازهای خرد شده را به آن اضافه می کنیم و آرام سینه ها را با مواد آغشته می کنیم.

■ مرحله چهارم

در ادامه روی کاسه را با سلفون می پوشانیم و کاسه را داخل یخچال قرار می دهیم تا به مدت ۱ الی ۲ ساعت استراحت کند. سپس تابه ای را روی حرارت کم قرار می دهیم و روغن مخصوص سرخ کردنی به صورت شناور داخل آن می ریزیم و اجازه می دهیم تا با حرارت کم به مرور زمان روغن داغ شود

■ مرحله پنجم

کاسه محتوی سینه ها را از داخل یخچال بیرون می آوریم و پیازها را از روی سینه ها جدا می کنیم و آن ها را روی تخته آشپزخانه کنار یکدیگر قرار می دهیم و روی آن ها کمی نمک و فلفل (می توانید فلفل را حذف کنید) می پاشیم و بعد آن ها بر می گردانیم.

■ مرحله ششم

سپس طرف دیگرشان را نیز با نمک و فلفل مزه دار می کنیم و سه عدد ظرف را کنار یکدیگر قرار می دهیم و داخل یکی پودر پانکو می ریزیم و داخل ظرف دوم تخم مرغ می ریزیم و با چنگال زرده و سفیده را هم می زنیم و داخل ظرف سوم آرد می ریزیم.

■ مرحله هفتم

زمانی که مطمئن شدیم که روغن داغ شده است یکی از سینه های مرغ را ابتدا داخل ظرف آرد قرار می دهیم و روی آن آرد می ریزیم و کاملا پشت و روی آن را با آرد آغشته می کنیم و بعد کمی سینه مرغ را تکان می دهیم تا اضافه آرد آن خارج شود..

■ مرحله هشتم

بعد سینه مرغ را داخل ظرف تخم مرغ قرار می دهیم تا کاملا پشت و رو آن آغشته شود و بعد در ظرف پانکو یا آرد سوخاری قرار می دهیم و کاملا با آن آغشته می کنیم و بلافاصله داخل تابه می گذاریم تا سرخ شود و بعد سینه مرغ را بر می گردانیم تا طرف دیگر ان نیز سرخ شود. ■ مرحله نهم

اگر تابه گنجایش دارد می توانیم ۲ یا ۳ تا سینه را داخل آن قرار دهیم. شنیسل آماده شده را در توری قرار می دهیم تا روغن اضافه آن خارج شود، سپس در ظرف مورد نظرمان می چینیم و در صورت تمایل به همراه سیب زمینی سرخ کرده و سس قارچ سرو می کنیم

■ سس قارچ مخصوص

همانطور که می دانید شنیسل مرغ خشک است و حتما باید به همراه سس سرو شود. یکی از معروف ترین سس هایی که در کنار این غذا سرو می شود سس قارچ است. برای تهیه سس قارچ به روش رستورانی می توانید آموزش زیر مراجعه نمایید.

مربای کیوی

مواد لازم مربای کیوی

کیوی	۱ کیلوگرم
شکر	۱ کیلوگرم
آب	½ لیتر
آب لیمو ترش	۱ قاشق چایخوری

مربای کیوی یکی از انواع مرباهای خاص و مجلسی ایرانی است که مانند دیگر مرباها به عنوان صبحانه سرو می‌شود. این مربا را به سلیقه خود می‌توانید با طعم‌های ملس یا شیرین درست کنید،

■ مرحله اول

آماده‌سازی مواد اولیه و تهیه شربت

برای مربای کیوی حتما از کیوی های رسید و سفت استفاده کنید. ابتدا کیوی ها را پوست می گیریم و به شکل دلخواه برش می زنیم و کنار می گذاریم. در ادامه شکر و آب را در یک قابلمه مناسب مخلوط می کنیم و روی حرارت قرار می دهیم.

■ مرحله دوم

چگونه قوام شربت را بررسی کنیم

حالا باید صبر کنیم تا شربت به غلظت برسد و شکر به طور کامل حل شود. برای اینکه متوجه شویم شربت به غلظت مناسب رسیده است با یک قاشق خشک و تمیز مقدار کمی از شربت بر می داریم و صبر می کنیم تا کاملا خنک شود.

■ مرحله سوم

اضافه کردن کیوی به شربت قوام‌یافته

پس از اینکه شربت خنک شد، آنرا بین دو انگشت خود قرار می دهیم، اگر شربت آبکی نبود و بین دو انگشت کمی کش امد یعنی شربت قوام آمده است. پس از اینکه شربت قوام آمد کیوی های خرد شده را به قابلمه اضافه می کنیم.

■ مرحله چهارم

جوشاندن شربت و جمع‌آوری کف

حالا حرارت را زیاد می کنیم تا شربت جوش بیاد و روی آن کف کند. حتما کف های روی مربا را بگیرید تا مربای شما در پایان پخت شفاف شود. پس از اینکه کف روی مربا را جمع کردیم، حرارت را کم می کنیم تا کیوی ها بپزند.

■ مرحله پنجم

پخت نهایی کیوی و افزودن طعم‌دهنده‌ها

تقریبا حدود ۳۰ دقیقه زمان برای پخت کیوی ها زمان لازم است. پس از اینکه کیوی ها به طور کامل پختند آب لیمو ترش را اضافه می کنیم و حرارت زیر قابلمه را خاموش می کنیم. برای طعم بهتر مربا می توانید کمی وانیل هم اضافه کنید.

■ مرحله ششم

خنک کردن و نگهداری مربای کیوی

مربا را به همین صورت به مدت ۱۲ ساعت در دمای محیط قرار می دهیم تا کاملا خنک شود، سپس داخل ظرف شیشه ای می ریزیم و در یخچال نگهداری می کنیم. اگر مقدار مربا زیاد است می توانید تا یک سال آنرا در فریزر نگهداری کنید.

■ پیشگیری از شکرک زدن مربای کیوی

جلوگیری از شکرک زدن مربا نیاز به توجه به چند نکته مهم دارد. اولاً، باید میزان شکر مورد استفاده را با دقت انتخاب کنید؛ افراط در استفاده از شکر می‌تواند به شکرک زدن منجر شود. دوماً، حرارت پخت را باید به گونه‌ای تنظیم کنید که کیوی‌ها به تدریج و بدون تحت فشار قرار گرفتن پخته شوند. این کار با کاهش شعله گاز انجام می‌شود. سوماً، استفاده از آب لیمو در طی فرآیند پخت می‌تواند به حفظ شفافیت مربا و جلوگیری از شکرک زدن کمک کند. با رعایت این موارد، می‌توانید مربایی بدون شکرک، با رنگ شفاف و با کیفیت بالا تهیه کنید.

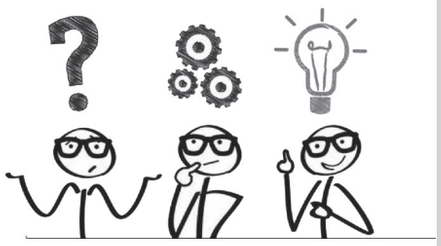

۱۲۸- دهانی ندارم که صحبت کنم و گوشی هم ندارم که بشنوم. بدنی هم ندارم اما با باد زنده ام. من چه چیزی هستم؟؟

جواب معمای ۱۲۷ (حرف "M" در minute و moment)

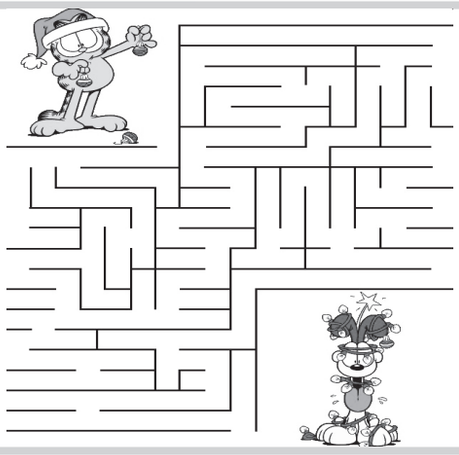

جدول

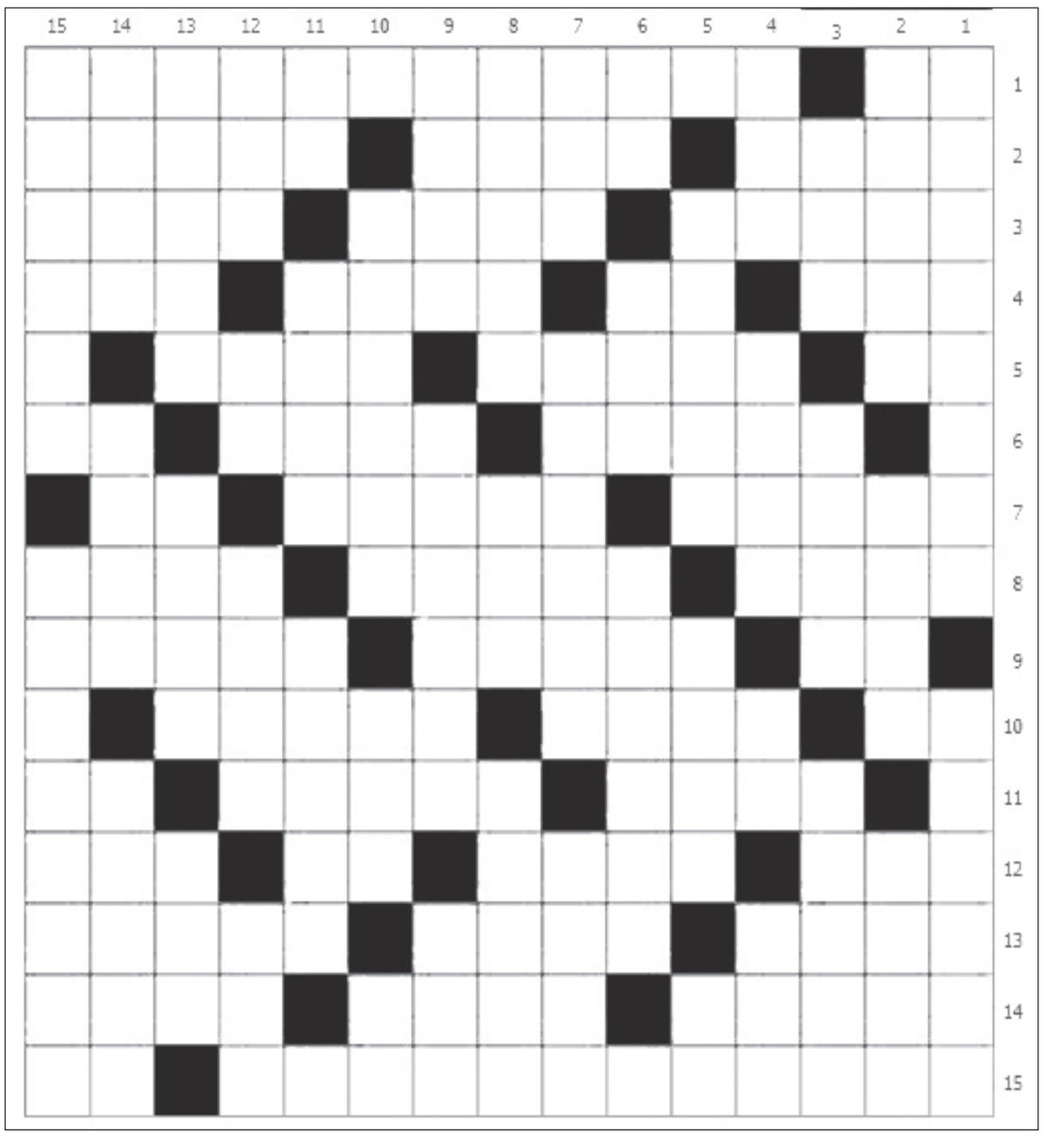

افقی:

۱دوشاب
از اثار مشیر الدوله پیرنیا محقق،ادیب ، سیاستمدار،حقوقدان ،تاریخ نگار ایرانی
۲متانت
جعبه فلزی حاوی فشنگ در سلاح های گرم
جمع زاویه
۳سرطان خون
آرزو ، هدف ، نوعی پارچه
۴کلام پرسش
R
نادان
غذای ...
۵گریز ...
جمع ...
در پزشکی به وضعیتی گفته می شود که در پی غیر عادی شدن تنف...
۶همسر دار...
دوس...
برهنه ...
۷بر ان...
ازعلایم...
را...
۸اشاره ...
قرا...
ساعت ...
۹دشن...
صندلی چرخ...
در محل ...
۱۰طایفه غر...
جودوی...
چهارمین شهر ...
۱۱جهان فخ...
پوشاک ب...
گریه...
۱۲نام ...
نیلوف...
چ...
۱۳جناح...
قاضی م...
آماده...
۱۴نصف ...
پهن ،...
افز...
۱۵گلر سابق تیم ملی...
جنس ...
***

عمودی :

۱ عده مول های ماده حل شده در یک لیتر محلول
باقلوا
۲گاهنامه
نسبت زن وشوهر به هم
قاره کهن
۳مثل
بازگشتن
ضدهزینه
۴داخل کعبه
باوقار
جنگل ...
گویش ا...
۵مر کز کهگیلوی...
خواب...
دست ن...
۶کلامی بر...
واحد شم...
۷بزرگترین جزیره ...
بازی منطقی...
شتر ج...
۸اشک آ...
مک...
میا...
۹ویر...
دق...
خر...
۱۰آرامش...
بلند ترین آ...
حرف ...
۱۱افزون خواه...
عدد دو...
فرزند ...
۱۲پر...
گن...
مش...
اندیشه...
۱۳شهر وبندری در...
در صبحانه...
ضد نا...
۱۴از مرکبات ...
یکد...
سپهر ن...
۱۵جانوری...
یکصدم...

فال روزانه

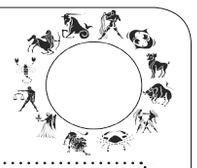

فروردین

امروز برای شما یک روز عادی نخواهد بود. شاید اوضاع برای دیگران خیلی هم خوشایند نباشد، اما شما به خوبی می توانید خودتان را با شرایطی که پیش آمده است تطبیق دهید. هر کاری که بخواهید انجام دهید را با جدیت تمام پیش خواهید برد و کمتر چیزی می تواند مانعی جدی بر سر راهتان محسوب شود و در انجام هر کاری که بخواهید حتما برنده خواهید بود.

اردیبهشت

امروز فرصتی برای پیش بردن کارهایتان فراهم شده است و به ویژه اگر مسئولیت هایی بیش از حد توانتان پذیرفته بودید که نتوانسته بودید آنها را به انجام برسانید خواهید توانست با استفاده از این فرصت کوتاهی های خود را جبران کنید و وظایف خود را انجام دهید. البته همه چیز به این بستگی دارد که خودتان نیز تمرکز لازم را داشته باشید امروز مسائل احساسی ممکن است با مشکلاتی همراه باشند که سر و کله زدن با آنها آسان نخواهد بود.

خرداد

امروز دیدن رفتارهای غیر منطقی دیگران باعث عصبانیت شما می شود، اما نباید فکر کنید که مسائل آنقدر که به نظر شما واضح و مشخص هستند برای دیگران هم باید همین طور باشند. یادتان باشد که همه دنیا را به همان شکلی که شما به آن نگاه می کنید نمی بینند. احساسات نیز همیشه نقشی مهم در همه کارها ایفا می کنند و نمی شود همه چیز را بر اساس منطق پیش برد

تیر

امروز شما احساس می کنید که شکست ناپذیر شده اید، زیرا هر کاری که به قصد پیش بردن اهدافتان انجام می دهید بدون مواجه شدن بی هیچ مانع و یا مخالفتی پیش می رود. علاوه بر این همراه هایی نیز برایتان پیدا می شوند که برای رسیدن شما به خواسته هایتان و حمایت از شما یاریتان می کنند. فکر نکنید که این احتمال وجود دارد که با نیت بدی به شما نزدیک شده باشند و از همراهی آنها استفاده کنید و به صورت گروهی اهدافتان را پیش ببرید

مرداد

شاید با خودتان فکر کنید که چطور می توانید همه چیز را در زندگیتان به خوبی پیش ببرید و تحت کنترل داشته باشید، اما وقتی پای مسائل عاطفی به میان می آید هیچ چیز درست پیش نمی رود. این که شما قابلیت دوست داشته شدن را ندارید تنها گزینه ای است که حتی یک درصد هم نمی تواند صحت داشته باشد.

شهریور

امروز خلاقیت شما آنقدر زیاد شده است که خودتان هم نمی دانید این ایده هایی که به سرتان می زنند را از کجا می آورید. این ایده ها حتی اگر در نظر اول کمی عجیب به نظر برسند این قابلیت را دارند که زندگیتان را برای همیشه تغییر دهند. البته این که افکاری که به ذهنتان می رسند را با دیگران به اشتراک بگذارید نیز اهمیت بسیار زیادی دارد. در غیر این صورت این ایده ها را خیلی زود از یاد خواهید برد و عملی کردن آنها اهمیت خود را برایتان از دست خواهد داد.

مهر

امروز شما سعی دارید که با نظم و ترتیب خاصی به کارهایتان سر و سامان بدهید، اما باید سعی کنید که اگر کارها دقیقا به همان شکلی که خودتان می خواهید پیش نرفتند عصبانی نشوید و کنترل خود را از دست ندهید. پای مسائل عاطفی که به میان بیاید احتمال بروز تنش هایی وجود دارد. دیگران خیلی احساساتی رفتار کرده و با این کار خود برنامه های حساب شده شما را به طور کامل بهم می ریزند و این چیزی نیست که کنترل آن در دست شما باشد

آبان

امروز هر کسی که بخواهد جلوی شما را بگیرد از این کار خود پشیمان خواهد شد، زیرا شما به طور خستگی ناپذیری برای رسیدن به اهداف خود مصمم هستید و هیچ چیزی شما را از تلاش برای تحقق یافتن اهدافتان بازنخواهد داشت. درست زمانی که فکر می کنید تمامی مسائل مربوط به رابطه عاطفی خود را حل کرده اید سر و کله چیزی و یا شخصی پیدا می شود که ذهن و قلب شما را دوباره بهم می ریزد

آذر

امروز باید مواظب باشید که به قلبتان اجازه ندهید کنترل شما را در دست بگیرد. احساسات شما بیش از اندازه شدید هستند و شما را نسبت به محیط اطرافتان و فکرهای دیگران در مورد شما حساس می کنند و به همین دلیل هم ممکن است دلتان بخواهد به یک جای امن پناه برده و خودتان را از دیگران مخفی کنید و مشغول خیال پردازی شوید

دی

اگر بخواهید در رابطه عاطفی خود رفتاری مالکانه نسبت به شخصی که دوست دارید داشته باشید، باید خودتان را برای یک واکنش شدید از جانب او آماده کنید. چه این رابطه یک عشق قدیمی باشد و چه یک رابطه تازه شروع شده، مسائلی در مورد آزادی و یا حس تعهد بین شما و طرف مقابلتان به وجود خواهند آمد شاید موضوع از درون خود شما ریشه می گیرد و این که می خواهید موقعیت خود را به عنوان رهبر این رابطه تثبیت کنید، اما باید این را یاد بگیرید که در عشق واقعی هیچ گونه رابطه رئیس و مرئوسی وجود ندارد.

بهمن

بهمن ماهی عزیز، امروز به هیچ عنوان نسبت به خودت و توانایی هایت شک نکن! امروز بسیار قدرتمند هستید و خودتان هم این قدرت را در وجود خود حس می کنید. با این حال ممکن است گاهی دچار احساس عدم کفایت شوید. این احساس شما ریشه در مشکلاتی دارد که در درک اتفاقاتی که در اطرافتان دارند می افتند برای شما به وجود آمده اند. این که همه چیز برای شما واضح و مشخص نیست و بعضی علامت سوال ها ذهنتان را به خود مشغول کرده اند به این معنا نیست که اوضاع به نفع شما نیست .

اسفند

امروز احساسات شما بسیار قوی هستند و این که بخواهید کاری را بدون دخالت دادن احساسات بسیار قدرتمند خود انجام دهید برایتان تقریبا غیر ممکن است. با این همه باید دقت کنید که پیش از گفتن حرف هایتان روی تأثیری که روی طرف مقابلتان خواهند گذاشت خوب فکر کنید و تا زمانی که از درست بودن گفتن این حرف ها در موقعیت فعلی مطمئن نشده اید چیزی نگویید.

آدرس: شیراز. خیابان سید جمال الدین اسدآبادی کوچه ۳ ساختمان خوارزمی واحد ۱۰۳
تلفن: ۰۷۱۳۲۳۳۰۹۴۹
تلفکس: ۰۷۱۳۲۳۳۶۷۵۷
• توزیع: روزنامه شهر مردم
• چاپ و لیتوگرافی: دنیا
کانال تلگرام www.telegram.me shahrmardomdaily
اینستاگرام Shahrmardom.newspaper
صاحب امتیاز، مدیرمسئول: الهام فیروزی
ایمیل: shahrmardomdaily92@gmail.com
شهر مردم
چهارشنبه ۲۲ آذر ۱۴۰۲ ■ سال نهم ■ شماره ۹۶۲
سایت روزنامه شهر مردم WWW.SHAHRMARDOMDAILY.IR
WWW.SHAHRMARDOMDAILY.IR

فونتس: شناخت خوبی از بوکس ایران پیدا کردم باید اراده قوی داشته باشیم

ایرنا، رینالدو فونتس در خصوص برگزاری اردوی تیم بزرگسالان کشورمان در خرم‌آباد، اظهار داشت: اردوی بسیار خوبی داریم و در این چند روز، من و بوکسورها، شناخت مناسبی از یکدیگر پیدا کردیم.

سرمربی تیم ملی ایران گفت: بوکسورهای ایران سطح خوبی دارند، اما مشکل اصلی به مسائل بدنسازی و آمادگی جسمانی برمی‌گردد که باید برطرف شود. از لحاظ تکنیکی و تاکتیکی هم باید شرایط تیم را ارتقاء بدهیم.این مربی کوبایی در ادامه به مسیر سخت رسیدن به المپیک پاریس اشاره کرد و افزود: فکر می‌کنم این امکان وجود دارد که به سهمیه برسیم و هدف اصلی من نیز همین است که بتوانیم سهمیه بگیریم. این به عشق و علاقه بچه‌ها و اراده‌شان بستگی دارد. البته ما با توجه به زمان موجود باید تلاشمان را چندبرابر کنیم تا به این هدف برسیم.فونتس بیان کرد: به صورت کلی از بوکس ایران شناخت و با ایده‌هایی که دارم، می‌خواهیم بوکس ایران را به نتایج خوب برسانیم. در این چند روز، شرایط تک تک بوکسورها را بررسی کردم و با برگزاری مسابقات قهرمانی کشوری و لیگ، شناختم کامل خواهد شدوی در مورد عواملی که باعث پیشرفت می‌شود، توضیح داد: نکته مهم این است به بوکسورها توجه کافی داشته باشیم چراکه مولفه مهم هر رشته‌ای، ورزشکاران هستند. اما خود ورزشکاران هم باید باور داشته باشند که می‌توانند موفق شوند. من در جلساتی که با مسئولان فدراسیون داشتم به خوبی فهمیدم که آنها می‌خواهند بوکس ایران را به جایگاه خوبی رسانده و برنامه‌های مدونی دارند، پس بوکسورها هم باید اراده‌ای ویژه داشته باشند.

عکس روز

■ تخلف از قانون، آن هم با پلاک دولتی!

■ عکاس: عباس امیری

داور کتک خورد، تمام لیگ‌های ترکیه تعطیل شد

ایرنا | در پی حمله فاروق کوکا رئیس باشگاه آنکاراگوچو به اومِت مِلر، داور دیدار این تیم برابر چای‌کار ریزه‌اسپور، فدراسیون فوتبال ترکیه تمام لیگ‌های این کشور را تا اطلاع ثانوی تعطیل کرد.

رییس آنکاراگوچو پس از آنکه این تیم در دقیقه ۹۷ بازی گل تساوی را دریافت کرد، وارد زمین شد و با مشت به داور حمله کرد.

مهمت بویوکِکسی، رئیس فدراسیون فوتبال ترکیه، گفت: بازی‌های تمام لیگ‌ها تا اطلاع ثانوی به تعویق افتاد. این حادثه و حمله روز شرم‌آور فوتبال ترکیه بود.

داور دیدار پس از این برخورد روی زمین افتاد

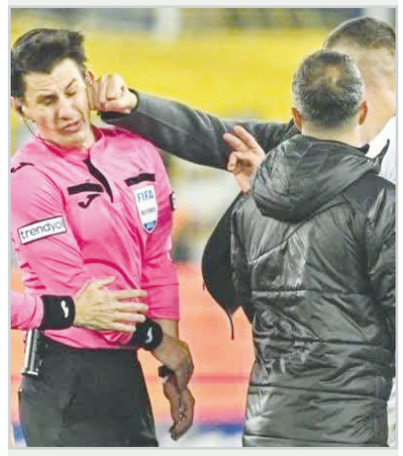

و هدف چندین ضربه دیگر قرار گرفت و با جراحاتی از جمله شکستگی‌های خفیف روبه‌رو شد.

علی یرلیکایا، وزیر کشور ترکیه، گفت: روال بازداشت کوکا پس از مرخص شدن وی از بیمارستان، انجام خواهد شد. علاوه بر این، برخی افراد دیگر هم که در این درگیری دخالت داشتند نیز بازداشت شدند.

ملر ۳۷ ساله از داوران مطرح ترکیه و فدراسیون بین‌المللی فوتبال(فیفا) است و در فهرست داوران «اِلیت» یوفا نیز حضور دارد.

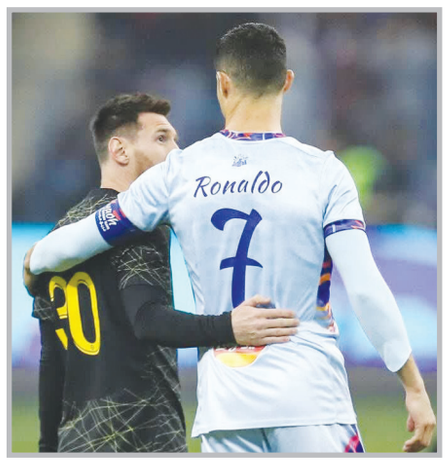

زمان آخرین رویارویی مسی و رونالدو مشخص شد

ایرنا | باشگاه اینترمیامی آمریکا به طور رسمی خبر برگزاری دیدارهای دوستانه با الهلال و النصر عربستان را تائید کرد. بر این اساس، اینترمیامی با حضور لیونل مسی، در قالب جام فصل ریاض به مصاف دو تیم مطرح سعودی خواهد رفت.خاویر آسنسی، مدیر بازرگانی اینتر میامی در این باره گفت: این فرصت بزرگی دیگر برای ایجاد روابط پایدار با هواداران پرشور است. ما از ارتباط با شرکای جدید در عربستان سعودی هیجان‌زده هستیم و همچنین امیدواریم مردم در سراسر جهان از تماشای این دو مسابقه رویایی سیراب شوند.بر اساس برنامه اعلام شده، اینترمیامی ۹ بهمن در ریاض به مصاف الهلال می‌رود. تیم عربستانی با ۶۶ عنوان قهرمانی پرافتخارترین تیم تاریخ آسیا است و در حال حاضر در لیگ برتر عربستان در صدر جدول قرار دارد. مربیگری این تیم را خورخه ژسوس، بازیکن و سرمربی پیشین اسپورتینگ برعهده دارد و ستاره‌هایی مانند نیمار (به دلیل مصدومیت دور از میادین)، ساویچ، روبن نِوِس، الکساندر میتروویچ، کالیدو کولیبالی و مالکوم را در ترکیب دارد.اینترمیامی در دومین دیدار تدارکاتی در عربستان، ۱۲ بهمن با النصر روبه‌رو می‌شود تا بار دیگر شاهد رویارویی مسی و رونالدو باشیم. مسابقه‌ای که آخرین رویارویی فوق‌ستاره‌های فوتبال جهان خواهد بود.مسی و رونالدو ۳۵ بار در دوران حرفه‌ای خود با یکدیگر روبه‌رو شده اند که سهم مسی ۱۶ و سهم رونالدو ۱۰ برد بوده و ۹ تساوی ثبت شده است. مسی در این دیدارها ۲۱ گل و ۱۲ پاس گل و رونالدو ۲۰ گل و یک پاس گل ثبت کرده است.مسی و رونالدو در مجموع ۱۳ بار هم توپ طلا را کسب کرده‌اند که سهم فوق‌ستاره آرژانتینی ۸ و سهم فوق‌ستاره پرتغالی ۵ توپ طلا است.النصر با مربیگری لوئیس کاسترو پرتغالی، در حال حاضر پس از الهلال در رده دوم جدول قرار دارد و به جز رونالدو ستاره‌های دیگری مانند سادیو مانه و آیمریک لاپورت نیز در آن حضور دارند.مسی پس از ترک پاری‌سن‌ژرمن پیشنهاد بازی در لیگ عربستان را دریافت کرد اما تصمیم گرفت با میامی قرارداد ببندد و این تیم را به نخستین جام تاریخش رساند.علاوه بر دیدار با دو تیم عربستانی، بازی با تیم ملی السالوادور و تیم هنگ‌کنگ(۱۵ بهمن با تیم منتخب هنگ‌کنگ) از دیگر برنامه‌های تور زمستانی اینترمیامی است.

بیانیه باشگاه لیگ برتری پس از محرومیت سنگین تماشاگرانش

ورزش ۳ | پس از اتفاقات پیش آمده در پایان دیدار تیم‌های آنا صنعت قم و سفیرگفتمان تهران از هفته پانزدهم لیگ برتر فوتسال ایران که منجر به محرومیت تماشاگران تیم قمی تا اطلاع ثانوی شد. این باشگاه در چهار بند، نسبت به حکم کمیته انضباطی فدراسیون فوتبال واکنش نشان داد

باشگاه آناصنعت پاسارگاد قم در پی تصمیم اعلام‌شده از سوی سازمان لیگ فوتسال مبنی بر تعلیق حضور هواداران قمی در دیدارهای خانگی و برخی اظهارنظرها در مورد ضرب و شتم واقع‌شدن آقای فرزین صالح در این بازی جهت تنویر افکار فوتسال دوستان خود را ملزم به ارائه توضیحاتی می‌داند.یک؛ باشگاه آناصنعت قم، ضرب و شتم داوران در قم را قویاً رد می‌کند و چنین اتفاقی نه در زمین مسابقه و در زمان خروج داوران اتفاق نیفتاده است بلکه اقدام شخص یا اشخاصی که به تیم آناصنعت نسبت داده می‌شوند و به قضاوت آقای فرزین صالح معترض بودند، از سوی عوامل باشگاه آناصنعت کنترل شد تا به ایشان یا سایر عوامل آسیبی نرسد. در این مورد، درصورتی‌که داور نامبرده مدعی مورد ضرب و شتم قرار گرفتن است می‌تواند از طریق روش‌های استاندارد و مشخص پزشکی و ارائه مدرک در مورد این که مورد آسیب جسمانی قرار گرفته است، شواهد خود را ارائه و ادعای خود را اثبات کند.

سه؛ هیچ سند و مدرکی در مورد این که در جریان مسابقه آناصنعت برابر سفیر گفتمان، اقدامی علیه داوران مسابقه صورت گرفته است وجود ندارد و این بازی با وجود قضاوت بسیار ضعیف آقای فرزین صالح که با تصمیمات غیرمسئولانه خود سبب متشنج شدن جو بازی و نیمکت تیم میزبان شد، در سالن مسابقه کوچک‌ترین درگیری یا واکنش منفی موثری از سوی سکوها را نداشت و فیلم مسابقه و حضور ناظران مسابقه گواهی بر این مدعاست. همچنین در تمام مدت بازی با وجود نزدیکی سکوها به محل استقرار ایشان در زمین بازی، تهدیدی متوجه ایشان نبوده است. سالن شهید حیدریان در این مسابقه یکی از آرام‌ترین روزهای خود را پشت سر گذاشته است.سه؛ میهمان‌نوازی و اخلاق‌مداری باشگاه آناصنعت در هنگام حضور تیم‌های میهمان و همچنین داوران و ناظران لیگ برتر به عنوان یک اصل اساسی در رفتار مدیریتی باشگاه مورد تاکید بوده و تمامی میهمانانی که در خلال این فصل به قم آمده‌اند بر این موضوع اذعان دارند لذا اشتباه یا اقدام یک نفر نباید به نام باشگاه آناصنعت نوشته شود و چنین رویکردی نه منصفانه و نه حرفه‌ای است. باشگاه آناصنعت در لیگ‌های پایه نیز میزبانی شایسته برای تیم‌ها و داوران بوده و طی سالیان گذشته نیز هرگز مشکلی به این وسعت که برخی به آن دامن می‌زنند وجود نداشته است.چهار؛ از سازمان محترم لیگ فوتسال ایران و کمیته داوران درخواست می‌گردد در استفاده از داوران در سطح عالی فوتسال ایران، منافع فوتسال را در نظر بگیرند. پیش از این، تیم آنا صنعت قم با حکم فوری کمیته انضباطی از ورود تماشاگرانش در تمامی مسابقات خانگی تا اطلاع ثانوی محروم شده بود.

تکواندو گراندسلم چین؛ حریفان نمایندگان ایران مشخص شدند

ایرنا | دومین مرحله از مسابقات گرنداسلم در سال ۲۰۲۳ (انتخابی المپیک پاریس) ۲۲ تا ۲۶ آذرماه برگزار می‌شود. این پیکارها در ۲ بخش مقدماتی و اصلی به میزبانی چین در شهر ووشی با حضور ۱۲۹ تکواندوکار انجام می‌شود.

قرعه‌کشی مسابقات روز اول بخش مقدماتی انجام شد و نمایندگان ایران در اوزان ۶۸- و ۸۰+ کیلوگرم حریفان خود را شناختند.

در وزن ۶۸- کیلوگرم، ابوالفضل یعقوبی با «نوربک گازز» از قزاقستان روبه‌رو می‌شود و در صورت برتری برتری، مقابل «هو جون جین» حریف سرشناس کره‌جنوبی قرار می‌گیرد.

سروش احمدی با «چن چنگ» از چین پیکار می‌کند و در صورت برتری به مصاف برنده دیدار «امیررضا غلامی» با «لوخن تئو» از فرانسه خواهد رفت.

متین رضایی با «گنگ جون لیو» از کشور میزبان مبارزه می‌کند و با پیروزی احتمالی برابر حریف به دیدار با برنده مسابقه «عرفان بزرگی» و «ایلا دنیلوف» از کشور روسیه که با پرچم بی‌طرف شرکت کرده است، می‌رود. محمدصادق دهقانی نیز «بئو کانگ» از کره جنوبی را در دور نخست پیش‌روی خود می‌بیند.

در وزن ۸۰+ کیلوگرم، سجاد مردانی کاپیتان تیم ملی دور نخست با «دینگ لانگ» از چین پیکار می‌کند؛ «آرین سلیمی» دارنده نشان طلای سری اول گرنداسلم ووشی در فروردین ماه سال جاری، ابتدا «زو جیان ول» از چین را باید شکست دهد تا به مصاف برنده دیدار نمایندگان قزاقستان و روسیه برود.

مهدی عابدینی در مبارزه اول خود مقابل «یو مین بائه» از کره‌جنوبی به‌روی شیاپچانگ می‌رود. علیرضا نادعلیان «پدرو خسوس» از برزیل را پیش رو خواهد داشت و علی احمدی برابر «کای وو» از چین دیدار می‌کند و در صورت برتری، مقابل «کانگ» از کره جنوبی به میدان خواهد رفت.

چلسی بدترین تیم لیگ برتر انگلیس در سال ۲۰۲۳

تسنیم و به نقل از نشریه سان؛ در رده‌بندی تیم‌های لیگ برتر انگلیس میزان امتیازات کسب شده توسط هر یک از تیم‌های لیگ برتر انگلیس، چلسی در قعر جدول قرار می‌گیرد.

از ابتدای سال ۲۰۲۳ تا به امروز، چلسی ۳۹ بازی در لیگ برتر انجام داده و در تمام آنها ۳۹ امتیاز کسب کرده است. این بدان معناست که آبی‌های لندن به طور متوسط از هر یک از بازی‌های‌شان تنها یک امتیاز کسب کرده‌اند و این بدترین ضریب امتیازگیری در میان نه تنها تیم‌های فصل جاری بلکه تیم‌های فصل گذشته لیگ برتر انگلیس است.

از لحاظ امتیازات کسب شده در سال ۲۰۲۳ تنها دو تیم کریستال پالاس وناتینگهام فارست به اندازه چلسی امتیاز کسب کرده‌اند، هر چند با یک بازی کمتر نسبت به آبی‌های لندن. این دو تیم به طور متوسط ۱,۰۲ امتیاز در هر بازی کسب کرده‌اند که کمی بهتر از چلسی است.در میان تیم‌های فصل جاری لیگ برتر انگلیس، بعد از چلسی، ناتینگهام فارست و کریستال پالاس، بورنموث که در ۳۷ بازی ۴۲ امتیاز گرفته‌اند قرار دارد.

در طرف دیگر جدول اما منچسترسیتی، قهرمان فصل گذشته با ثبت ۸۶ امتیاز در ۳۸ بازی بهترین میانگین امتیاز (۲,۲ امتیاز در هر بازی) در سال ۲۰۲۳ را داشته است. رده دوم این رده‌بندی در اختیار یک تیم غیرمنتظره قرار دارد؛ استون ویلا. شاگردان اونای امری در ۳۸ بازی‌شان ۷۸ امتیاز کسب کرده‌اند یعنی به طور متوسط ۲,۰۵ امتیاز در هر بازی. آرسنال، لیورپول و منچستریونایتد نیز در رده‌های بعدی قرار دارند.

فراخوان تجدید مناقصه (نوبت دوم)

سازمان منطقه آزاد اروند (آبادان ـ خرمشهر)

شناسه آگهی: ۱۶۲۲۹۳۳ شناسه چاپ: ۱۸۹۳۷۱۷

سازمان منطقه آزاد اروند در نظر دارد انجام پروژه ذیل را از طریق مناقصه به پیمانکاران واجد شرایط واگذار نماید. لذا از متقاضیان دعوت به عمل می آید از تاریخ ۱۴۰۲/۰۹/۲۷ لغایت ۱۴۰۲/۱۰/۰۴ جهت دریافت و تا پایان وقت اداری روز دوشنبه مورخ ۱۴۰۲/۱۰/۱۸ برای تحویل اسناد مناقصه طبق شرایط ذیل اقدام نمایند.

ردیف	موضوع	مبلغ برآورد اولیه (ریال)	مدت (ماه)	مبلغ تضمین شرکت در مناقصه (ریال)	نوع مناقصه	مجوز مورد نیاز	مبلغ فروش اسناد (ریال)
۱	مناقصه خرید تجهیزات، نصب و راه اندازی فیبرنوری و دوربین های نظارتی سایت صنعتی خرمشهر در منطقه آزاد اروند	۲۳,۷۰۰,۰۰۰,۰۰۰	۶	۱,۱۸۵,۰۰۰,۰۰۰	عمومی یک مرحله ای	**	۱,۰۰۰,۰۰۰

* گواهی صلاحیت خدمات انفورماتیک از سازمان برنامه و بودجه کشور .
** گواهینامه صلاحیت ایمنی پیمانکاران از وزارت تعاون، کار و رفاه اجتماعی .
*** سه سال سابقه کار خاتمه یافته مرتبط با موضوع قرارداد .
۱. منبع تأمین اعتبار : طرح های غیر عمرانی (منابع داخلی سازمان)
۲. نحوه دریافت و مبلغ خرید اسناد مناقصه: مبلغ خرید اسناد مناقصه ۱,۰۰۰,۰۰۰ ریال است که مناقصه گران می بایست جهت دریافت اسناد به شرح زیر عمل نمایند:

روش حضوری:
واریز مبلغ ۱,۰۰۰,۰۰۰ ریال به حساب شماره ۱۰۴۷۰۵۳۹۰۷ سازمان نزد بانک تجارت، تأیید فیش واریزی در بانک، مهمور نمودن فیش واریزی به مهر شرکت، ذکر شماره تلفن، ارائه فیش واریزی بصورت حضوری به اداره امور قراردادها و دریافت اسناد مناقصه .

روش غیرحضوری :
واریز مبلغ ۱,۰۰۰,۰۰۰ ریال به حساب شماره ۱۰۴۷۰۵۳۹۰۷ سازمان نزد بانک تجارت و تأیید فیش واریزی در بانک .
مهمو ر نمودن فیش واریز ی به مهر شرکت و ذکر شماره تلفن و ارسال تصویر فیش واریزی به ایمیل contract@arvandfreezone.com جهت دریافت اسناد بصورت غیرحضوری.
تماس با اداره امور قراردادها به شماره تلفن ۵۳۵۳۵۱۸۷ - ۰۶۱ داخلی ۱۳۵۵ و دریافت اسناد از طریق ایمیل .
تذکر مهم: ارائه اصل فیش واریزی جهت خریداران غیرحضو ری در پاکت (ب) الزامی است .
زمان بازگشایی پاکات ساعت ۱۳:۰۰ روز سه شنبه مورخ ۱۴۰۲/۱۰/۱۹ در سازمان منطقه آزاد اروند خواهد بود .
۳. پیشنهاد دهنده موظف است معادل مبلغ تضمین، ضمانت نامه معتبر تسلیم و یا مبلغ یاد شده را به حساب بانکی سازمان واریز و یا چک بانکی تضمینی در وجه سازمان تهیه و ضمیمه پیشنهاد نماید. بدیهی است به پیشنهاد های فاقد سپرده، سپرده های مخدوش یا کمتر از میزان مقرر، چک شخصی و نظایر آن، ترتیب اثر داده نخواهد شد .
۴. به پیشنهادهای فاقد امضاء، مشروط، مخدوش و پیشنهادهایی که بعد از انقضای مدت مقرر در فراخوان واصل می شود، مطلقاً ترتیب اثر داده نخواهد شد .
۵. سایر اطلاعات و جزئیات مربوط در اسناد مناقصه مندرج است .
۶. هزینه چاپ آگهی به عهده برنده مناقصه می باشد .
۷. تمامی پاکتها می بایست درون یک پاکت دربسته و لاک و مهر شده و در لفاف مناسب قرار گرفته و در موعد مقرر تحویل داده شوند.
۸. هرگونه اطلاع رسانی رسمی اعم از تمدید زمان ارزیابی یا مناقصه، تغییر زمان بازگشایی پاکات، اصلاح اسناد و اخبار مرتبط با فراخوان و مناقصات از طریق سایت سازمان منطقه آزاد اروند به نشانی اینترنتی https://www.arvandfreezone.com (بخش اخبار و اطلاع رسانی- اطلاعیه و فراخوان) به اطلاع کلیه شرکت کنندگان خواهد رسید.
۹. آدرس سایت اینترنتی سازمان منطقه آزاد اروند www.arvandfreezone.com

سازمان منطقه آزاد اروند– مدیریت حقوقی و امور قراردادها

(نوبت دوم)

شرکت گاز استان فارس (سهامی خاص)
چاپ آگهی مناقصه عمومی شماره ۱۴۰۲/۱۰۳ (یک مرحله ای)

شرکت ملی گاز ایران

شناسه آگهی: ۱۶۲۰۶۱۴ شناسه چاپ: ۱۸۹۰۱۷۱
مناقصه گزار: شرکت گاز استان فارس
موضوع مناقصه: احداث ساختمان اداری
۱- شرح مختصر کار و محل اجرای پروژه: عملیات تکمیلی احداث ساختمان اداه گاز ششده از توابع فسا، به روش فهرست بهایی
۲ - مبلغ و نوع تضمین شرکت در مناقصه :
مبلغ تضمین حداقل به مبلغ -/۱/۷۶۰ /۰۰۰/۰۰۰ ریال می باشد که باید توسط پیشنهاد دهنده به یکی از صورتهای ذیل اقدام گردد.
الف) ضمانت نامه بانکی و یا ضمانت نامه های صادره از سوی موسسات اعتباری غیر بانکی دارای مجوز از بانک مرکزی جمهوری اسلامی ایران که تا سه ماه از تاریخ تسلیم پیشنهاد معتبر باشد.
ب) واریز وجه به شماره حساب شبا (IR ۷۱۰۱۰۰۰۰۴۱۰۱۱۳۳۴۳۰۲۳۲۸۹۱) با اخذ تأییدیه بر روی فیش واریزی از خزانه امور مالی شرکت گاز استان فارس
۳- زمان فروش اسناد مناقصه و ارزیابی: از تاریخ ۱۴۰۲/۰۹/۲۷ لغایت ۱۴۰۲/۰۹/۳۰ (از طریق سامانه تدارکات الکترونیک دولت، حداکثر تا ساعت ۱۹:۰۰)
۴- مهلت و محل تحویل پیشنهادات: حداکثر تا ساعت ۱۳:۰۰ روز دوشنبه مورخ ۱۴۰۲/۱۰/۱۱دبیرخانه واحد حراست شرکت گاز استان فارس و سامانه تدارکات الکترونیک دولت
توجه: طبق شیوه نامه شماره ۳۱۱۵۷۸- ۲۸/۱ مورخ ۹۳/۷/۵ وزارت نفت، مناقصه گران می توانند پیشنهاد مالی اصلاحی خود را فقط یک بار در سامانه ستاد، تا قبل از شروع گشایش پاکت ها به صورت دیجیتالی در سامانه ستاد بارگذاری و تأیید نمایند.
۵- مدت اعتبار پیشنهادها: سه ماه از آخرین موعد تسلیم پیشنهادها و این مدت حداکثر برای یک بار قابل تمدید می باشد.
۶- تاریخ، ساعت و محل گشایش پاکات: روز دوشنبه مورخ ۱۴۰۲/۱۰/۱۸ ساعت ۰۰ : ۰۸ ساختمان مرکزی شرکت گاز استان فارس - بلوار استقلال - نبش خیابان باغ حوض - سالن وصال
۷- شرایط مناقصه گر
- داشتن رتبه اینیه از سازمان برنامه و بودجه کشور
- داشتن گواهی صلاحیت ایمنی از اداره کار
- داشتن ظرفیت آزاد معادل حداقل برآورد پروژه -/۳۵/۰۷۲/۸۹۶/۴۱۳ ریال)
- داشتن تجهیزات لازم، تخصص و توانایی فنی و مالی انجام کار مطابق با استانداردهای شرکت ملی گاز ایران
- ارائه آخرین صورت های مالی حسابرسی شده در زمان انعقاد قرارداد بر اساس بخشنامه ۶۳۲۶۸ وزارت اقتصاد و دارایی.
۸- اقدامات لازم جهت خرید اسناد مناقصه:
۸-۱- ثبت نام در سامانه تدارکات الکترونیک دولت به آدرس setadiran.ir و دریافت توکن
۸-۲- انجام واریزی به مبلغ -/۴۰۰,۰۰۰ ریال به حساب شماره ۴۰۰۱۱۳۳۴۰۴۰۲۵۴۴۷ بانک مرکزی جمهوری اسلامی ایران، شناسه واریز (۳۰۶۱۳۳۴۵۸۲۹۲۷۴۰۸۳۸۳۰۰ ۰۰۰۰۰۰۵۰۱) و شماره شبا ۲۵۴۴۷ ۳۴۰۴ ۰۱۱۳ ۰۰۴۰ ۰۱۰۰ ۰۳ IR از طریق سامانه تدارکات الکترونیک دولت.
شرکتهای واجد شرایط در بند ۷ جهت خرید اسناد می توانند به سایت سامانه تدارکات الکترونیک دولت به ادرس setadiran.ir مراجعه نمایند. پیشنهادات مناقصه گرانی که حداقل امتیاز قابل قبول را در ارزیابی کیفی کسب نموده اند در زمان ذکر شده مفتوح خواهد شد (حداقل پنج مناقصه گر). اطلاعات درج آگهی در وب سایت شرکت گاز استان فارس به آدرس www.farsgas.ir و پایگاه ملی اطلاع رسانی مناقصات به آدرس http://iets.mporg.ir قابل دسترسی می باشد.
شماره فکس : ۳۸۲۰۹۰۰۰- ۳۸۳۰۴۰۷۴ - ۰۷۱ روابط عمومی شرکت گاز استان فارس- شماره تماس شرکت گاز استان فارس ۹-۳۸۲۰۹۴۴۳-۰۷۱
تاریخ درج آگهی نوبت اول: ۱۴۰۲/۰۹/۲۱
تاریخ درج آگهی نوبت دوم: ۱۴۰۲/۰۹/۲۲

روابط عمومی شرکت گاز استان فارس