برای مردم شهر
شهر مردم

یک شنبه ۴ تیر ۱۴۰۲ ■ سال نهم ■ شماره ۸۳۰ ■ ۸ صفحه ■ قیمت ۱۵۰۰۰ تومان ■ ۶ ذی الحجه ۱۴۴۴ ■ ۲۵ ژون ۲۰۲۳

VOL.9 NO.830 2023 JUNE 25 WWW.SHAHRMARDOMDAILY.IR

نماینده ولی فقیه در فارس:

رویدادهای فرهنگی متناسب با برش استانی نقشه مهندسی فرهنگی برگزار شود

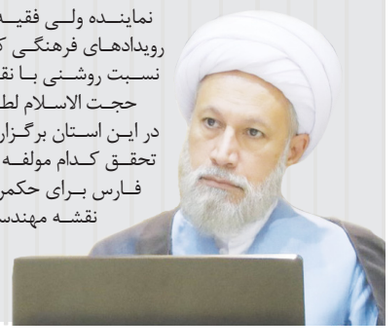

نماینده ولی فقیه فارس در شورای فرهنگ عمومی استان فارس گفت: رویدادهای فرهنگی که از سوی دستگاه‌های مختلف فارس برگزار می‌شود باید نسبت روشنی با نقشه مهندسی فرهنگی این استان داشته باشند.

حجت الاسلام لطف ا... دژگام ضمن تبریک دهه ولایت افزود: نباید رویدادی در این استان برگزار شود مگر اینکه به روشنی مشخص باشد که در راستای تحقق کدام مولفه و هدف نقشه مهندسی فارس است.وی ادامه داد: استان فارس برای حکمرانی صحیح فرهنگی دارای یک سند بالادستی با عنوان نقشه مهندسی فرهنگی است که به عنوان نخستین برش استانی از سوی رئیس جمهور رونمایی شد و باید همه فعالیت‌های فرهنگی در راستای تحقق اهداف این سندهماهنگ شود.....

ادامه صفحه ۳

وزیر میراث فرهنگی:

فرش‌های سعدآباد باید پیدا شود نفیس و غیرنفیس ندارد

ایرنا| وزیر میراث‌فرهنگی، گردشگری و صنایع‌دستی گفت: اموال عمومی فرش و غیرفرش، نفیس و غیر نفیس ندارد، بیت‌المال یک ریال هم اهمیت دارد باید پیدا شود و حفظ شد.سیدعزت‌ا... ضرغامی درباره پرونده فرش‌های مفقودی سعدآباد (ساختمان حافظیه) گفت: پرونده مفقود شدن فرش‌های ساختمان حافظیه در سعدآباد به وزارت

ادامه صفحه ۲

استاندار فارس در حاشیه بازدید از آزادراه شیراز به اصفهان عنوان کرد:

تامین سلامت مردم؛ شرط اصلی افتتاح آزادراه شیراز به اصفهان

۳

فرمانده سپاه فجر فارس خبر داد:

برگزاری ۱۷۸ رویداد طی دهه ولایت و امامت در شیراز

صفحه ۳

معاون بازرسی صمت فارس مطرح کرد:

خط و نشان صمت فارس برای خریداران مواد اولیه از بورس کالا

صفحه ۳

رییس سازمان فرهنگی، اجتماعی و ورزشی شهرداری شیراز:

باید مقوله جمعیت را به مساله مهم کشور و جز اولویت ها تبدیل کنیم

صفحه ۳

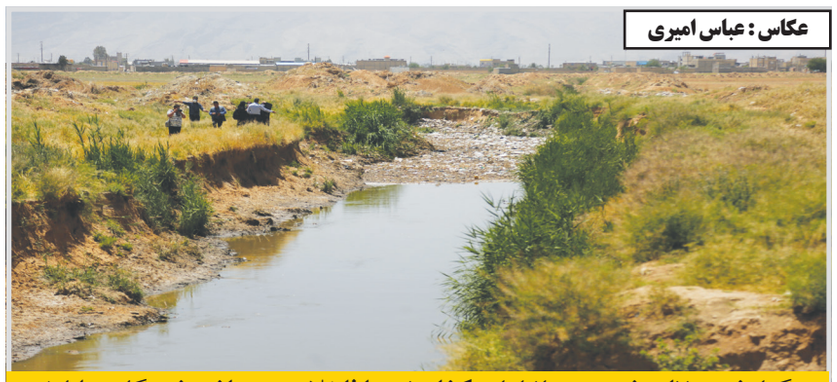

عکاس: عباس امیری

گزارش روزنامه شهر مردم از ادامه کشاورزی با فاضلاب در حاشیه شهر گل و بلبل؛

عطر ریحان، طعم فاضلاب

بیش از ۷۰۰ هکتار کشاورزی با فاضلاب در شرق و شمال شرق شیراز

۳

روش دریافت سود سهام عدالت اعلام شد

فارس| مدیرعامل سپرده‌گذاری مرکزی گفت: سود سال مالی ۹۸، ۹۹ و ۱۴۰۰ در اختیار شرکت سپرده‌گذاری مرکزی است. هر کدام از سهامداران که این سودها را دریافت نکرده‌اند، اگر در سامانه سجام ثبت‌نام و اطلاعات پرداختی خود را به‌روز کنند، تمامی این سودها به حسابشان واریز خواهد شد.محمد باغستانی، مدیرعامل شرکت سپرده‌گذاری مرکزی، درباره واریز سود سهام عدالت اظهار کرد: سود عملکرد مالی شرکت‌ها برای سال ۱۴۰۰ به شکل عمده، سال گذشته در دو مرحله واریز شد و اکنون عدد قابل توجهی از منابعی که قابل واریز باشد، باقی نمانده است و صرفه به مقیاس واریز هم وجود ندارد. به همین سبب اشتباه است که واریز جداگانه داشته باشیم و قطعا بازخورد خوبی هم از سوی مردم نخواهد داشت.وی افزود: به دلایل مطرح شده به احتمال زیاد سودهای باقیمانده ....

صفحه ۴

معاون وزیر میراث فرهنگی:

شرکت‌های تعاونی قالی‌بافی در منطقه کوهمره راه‌اندازی شود

معاون صنایع‌دستی و هنرهای سنتی وزیر میراث فرهنگی، گردشگری و صنایع دستی، راه‌اندازی شرکت‌های تعاونی قالی‌بافی روستایی در بخش کوهمره شهرستان کوهچنار را خواستار شد.مریم جلالی در سفر به شهرستان کوهچنار....

صفحه ۵

مسئول اداره رفاه آموزش و پرورش فارس خبر داد:

تجهیز مدارس شیراز برای اسکان تابستانه فرهنگیان

۵

وزیر نفت:

خبرهای خوبی درباره فروش نفت در راه است

ایرنا| وزیر نفت با اشاره به تولید روزانه ۸۰۰ هزار بشکه‌ای میعانات گازی در کشور اعلام کرد: به همت دولت سیزدهم نه تنها میعاناتِ تولید شده، فروخته شده، بلکه میعانات گازی از پیش ذخیره شده هم با وجود تحریم‌ها فروخته شده و میعانات روی آب به صفر رسیده و در ماه‌های آینده خ برهای خوبی هم درباره فروش نفت خواهیم داشت.

جواد اوجی درباره اظهارات آیت‌الله رئیسی مبنی بر افزایش صادرات نفت در ماه می (اردیبهشت) به ۱.۹ میلیون بشکه در روز به‌رغم تحریم‌ها تصریح کرد: در آغاز کار دولت سیزدهم ارقام صادرات نفت بسیار پائین بود اما خوشبختانه با شروع این دولت و اقدامات و رایزنی‌هایی که صورت گرفت، ظرفیت و بازارهای خوبی برای فروش نفت کشور شناسایی شد و توانستیم در ماه‌های ابتدایی شروع به کار دولت آمار صادرات نفت را صعودی کنیم

■ تأمین کسری بودجه با افزایش درآمدهای نفتی

وی در ادامه با اشاره به نکات مهم مطرح شده در نهمین گفت‌وگوی تلویزیونی رئیس جمهور با مردم یادآور شد: کسری بودجه ۴۸۰ هزار میلیارد تومانی یکی از موضوعاتی بود که آیت‌ا... رئیسی به آن اشاره داشت؛ در آن شرایط از جمله اقدامات دولت برای ایجاد درآمد، صادرات نفت بود که دولت توانست میزان کسری بودجه را با صادرات نفت جبران کند و افزایش درآمدهای ارزی حاصل از صادرات نفت، گاز و میعانات کمک شایانی در جهت رفع کسری بودجه کرد.

■ خبرهای خوب وزارت نفت برای مردم

وزیر نفت با بیان اینکه ایران با استفاده از ابزار دیپلماسی انرژی و تقویت روابط با کشورهای آمریکای لاتین، آسیایی و آفریقایی، بازارهای جدیدی را برای فروش نفت خود ایجاد کرده است، متذکر شد: با وجود تحریم‌ها فروش نفت نه تنها کاهش نیافت بلکه حتی تشدید هم شده است؛ تحریم‌های ظالمانه به نسبت روزهای اول سخت‌تر هم شده اما به فضل الهی و با اقدامات مجاهدانه دولت ظرفیت تولید نفت و صادرات در کشور افزایش یافته و بازارهای جدید را به دست آوردیم و طی ماه‌های آینده خبرهای خوبی در این حوزه خواهید شنید.

کسب مقام دوم آبفا شیراز در ارزیابی وزارت نیرو

در ارزیابی وزارت نیرو در بین شرکت‌های فعال صنعت آب و برق کشور، شرکت آب و فاضلاب شیراز مقام دوم را کسب کرد.معاون برنامه‌ریزی و توسعه سرمایه‌گذاری آبفا شیراز خاطرنشان کرد: در دومین ارزیابی همایش مدیران ارشد وزارت نیرو، شرکت آب و فاضلاب شیراز بر اساس عملکرد سال ۱۴۰۱ در بین ۳۴ شرکت فعال صنعت آب و برق کشور مقام دوم را از آن خود کرد.محمدعلی طاهردوست با قدردانی از مساعدت و حمایت های مدیرعامل در کسب این رتبه برتر در وزارت نیرو افزود: در ارزیابی سال ۱۴۰۰ نیز آبفا شیراز بر اساس عملکرد شرکت‌های آب و فاضلاب در وزارتخانه جزء ۱۰ شرکت برتر قرارگرفته بود. این مقام مسئول ابراز داشت: در سال ۱۴۰۰ شرکت به مقام ششم ارزیابی دست یافت اما در سال گذشته، مقام دوم را در ارزیابی وزارت نیرو در بین شرکت‌های فعال صنعت آب و برق کشور از آن خود کرد و از مجموع ۱۰۰۰ امتیاز، موفق به کسب ۹۵۶ امتیاز شد.طاهردوست افزود: شاخص‌های ارزیابی این فرایند بر اساس مدل کارت امتیازی متوازن (BSC) در چهارجنبهٔ ذینفعان کلیدی، مالی، فرایندهای داخلی و رشد و یادگیری انجام شد و درمجموع با مشارکت دفاتر تخصصی شرکت مهندسی و دفاتر متناظر در وزارت نیرو تعداد ۶۱ شاخص تدوین و ابلاغ گردید.

وی تصریح کرد: فرایند ارزیابی در چهار مرحله خود ارزیابی، ارزیابی اولیه عملکرد، ثبت اعتراض ، ارائه و بررسی مستندات تکمیلی و رسیدگی به اعتراضات برای ۳۴ شرکت شهری و استانی در صنعت آب و فاضلاب انجام شده است.

رئیس پلیس آگاهی فارس خبر داد:

دستگیری ربایندهٔ دختر ۲.۵ ساله در شیراز

رئیس پلیس آگاهی استان فارس از دستگیری فردی که اقدام به ربودن یک دختر ۲.۵ ساله در شیراز کرده بود، خبر داد.

سرهنگ کاووس حبیبی در تشریح جزئیات این حادثه، گفت: روز بیست و هشتم خرداد، در یکی از محله‌های شیراز دختری ۲.۵ ساله توسط فردی ربوده شد.حبیبی افزود: کودک ربوده شده هنگامی که مادرش درون یک مغازه و خودش در حال بازی بود، توسط فرد آدم ربا، ربوده می‌شود.

او گفت: پلیس با اطلاع از این حادثه بلافاصله وارد عمل می‌شود و کارآگاهان هویت آدم‌ربا را شناسایی می‌کنند و متهم که عرصه را بر خود تنگ می‌بیند و متوجه حضور پلیس می‌شود، بعد از ربودن یک جفت گوشواره و یک عدد النگوی کودک، او را در اطراف پارکی رها کرده و متواری می‌شود.

رئیس پلیس آگاهی فارس خاطرنشان کرد: کارآگاهان پلیس با انجام اقدامات فنی و تخصصی موفق شدند در کمتر از سه روز، مخفیگاه فرد آدم‌ربا و سارق را شناسایی کرده و او را دستگیر کنند.

حبیبی با یادآوری اینکه فرد آدم‌ربا، انگیزه خود از این اقدام مجرمانه را ربودن طلاهای آن کودک اعلام کرده است، گفت: متهم پس از تشکیل پرونده برای سیر مراحل قانونی روانه دادسرا شده است.

اعضای ششمین دوره شورای نظام مهندسی کشاورزی فارس انتخاب شدند

ایرنا|اعضای ششمین دوره شورای نظام مهندسی کشاورزی و منابع طبیعی استان فارس با برگزاری انتخابات مشخص شدندرییس کمیته اجرایی انتخابات ششمین دوره شورای نظام مهندسی کشاورزی و منابع طبیعی استان فارس در این زمینه گفت: هفت عضو ائتلاف همدلی و تحول، کاندیدای این دوره از انتخابات نظام مهندسی کشاورزی و منابع طبیعی استان، موفق به کسب اکثریت آرا شرکت کنندگان شدندمجید صوفی افزود: از مجموع تعداد یک هزار و ۱۲۳ آرای مأخوذه، محمدجواد احمدی ۶۷۹ رای، علی اصغر نصیری ۶۱۹ رای، نورالـه نظری ۵۳۴ رای، امیر اخوان دارابی ۴۷۳ رای، محمد صالحی دیندارلو ۴۷۳ رای، سکینه جوکاری ۴۶۷ رای و اسماعیل تقی زاده ۴۶۵ رای کسب و به عنوان اعضای اصلی شورا انتخاب شدندوی ادامه داد: بهنام عسکری با تعداد ۴۱۱ رای و فاطمه ظفرآبادی و علی داد بوستانی با تعداد آرای برابر به تعداد ۳۷۴ رای به صورت مشترک به عنوان عضو علی البدل این دوره از انتخابات، برگزیده شدندصوفی با بیان اینکه انتخابات ششمین دوره نظام مهندسی کشاورزی و منابع طبیعی استان فارس روز جمعه با تشکیل مجمع عمومی و تعیین هیات رییسه با سه عضو رییس، ناظر و منشی کار خود را آغاز کرد، اظهارکرد: در این دور از انتخابات فرآیند احراز هویت به صورت چهره به چهره همراه با کنترل مدارک هویتی و تشخیص چهره الکترونیک انجام گرفت تا از هر گونه خدشه به انتخابات جلوگیری شود. رییس کمیته اجرایی انتخابات ششمین دوره شورای نظام مهندسی کشاورزی و منابع طبیعی استان فارس گفت: شمارش آرای این انتخابات از ساعت ۱۹ روز جمعه گذشته آغاز شد و بیش از ۱۲ ساعت به طول انجامید که در پایان صورت جلسه در حضور هیات رییسه کمیته اجرایی و نظارت تهیه و تنظیم شد و تمامی اقلام انتخاباتی شامل آرای باطله، تعرفه های باقیمانده پس از رؤیت و ابطال در صندوق لاک و مهر شد.

آگهی مزایده عمومی
اقلام مستعمل و ضایعاتی
شماره ۱-۲-۷۱۱۱-۱۴۰۲
نوبت اول
صفحه ۵
شرکت کشت و صنعت نیشکر دهخدا

آگهی مناقصه عمومی یک مرحله ای همراه با ارزیابی کیفی به شماره ۳۹-۹-۱-۱۴۰۲
شماره فراخوان در سامانه ستاد ۲۰۰۲۰۰۷۰۰۰۰۰۰۰۷۳

شرکت توزیع نیروی برق استان فارس (سهامی خاص)

شناسه آگهی: ۱۵۱۵۴۸۷ شناسه چاپ: ۱۷۳۱۴۰۵
۱- نام مناقصه گزار: شرکت توزیع برق فارس
۲- آدرس مناقصه گزار: شیراز خیابان معدل غربی حدفاصل خیابان فلسطین و ملاصدرا، ساختمان ۱۴۷ کدپستی: ۸۶۴۷۹-۷۱۳۴۶، تلفن: ۸۰-۰۷۱۳۲۳۱۹۳۷۴ تلفن امور تدارکات: ۰۷۱۳۲۳۱۷۸۶۹
۳- موضوع مناقصه: اجرای عملیات رفع اتفاقات،رفع خاموشی ونت شبکه های توزیع نیروی برق در سطح شهرستان کازرون به صورت ادغامی براساس استانداردهای مصوب وزارت نیرو(به شماره۳۹-۹-۱-۱۴۰۲)
۴- زمان و مهلت دریافت اسناد مناقصه از طریق سامانه تدارکات دولت: از تاریخ ۱۴۰۲/۰۴/۰۳ لغایت ساعت ۱۹ مورخ ۱۴۰۲/۰۴/۰۷ ، به مدت ۵ روزکاری
۵- مدارک مورد نیاز جهت تحویل اسناد : فیش واریزی به مبلغ ۲۲۰۰۰۰ ریال واریز به حساب جاری شماره ۷۴۸۲۷ -۰۷۸۶۰ بانک تجارت شعبه فلسطین شیراز
۶- آدرس محل دریافت اسناد : دسترسی به اسناد مناقصه از طریق سامانه تدارکات دولت به آدرس www.setadiran.ir، واطلاع از آگهی مناقصه از طریق شبکه اطلاع رسانی معاملات توانیر به نشانی https://wamp.tavanir.org.ir/tender/main، سایت پایگاه ملی مناقصات www.iets.mporg.ir و شرکت توزیع نیروی برق استان فارس به آدرس www.farsedc.ir امکان پذیر می باشد.
لازم به ذکر است بارگذاری اسناد از طریق سامانه تدارکات دولت الزامی می باشد.
۷- زمان تحویل اسناد : ساعت ۹ صبح روز شنبه مورخ ۱۴۰۲/۰۴/۲۴
۸- محل برگزاری مناقصه : شرکت توزیع نیروی برق استان فارس - طبقه اول - دفتر امورتدارکات
۹- زمان بازگشایی پاکات : پاکت ارزیابی کیفی شرکت های مناقصه گر ساعت ۱۱ روز شنبه مورخ ۱۴۰۲/۰۴/۲۴ با حضور اعضاء کمیسیون مناقصه باز و قرائت می گردد و جهت ارزیابی کیفی مناقصه گران به کمیته فنی بازرگانی ارجاع داده می شود و در جلسه ای که تاریخ آن در همین جلسه اعلام می‌گردد، پاکت‌های الف و ب و ج شرکت کنندگان در صورت کسب حد نصاب لازم بازگشایی می گردد. به پیشنهادهای فاقد امضاء ، مشروط ، مخدوش و پیشنهاداتی که بعد از موعد مقرر در بند ۷ آگهی مناقصه واصل شود ترتیب اثر داده نخواهد شد.
۱۰- ذکر شماره مناقصه روی پاکت الف الزامی بوده و حضور پیشنهاد دهندگان با ارئه معرفی نامه کتبی در جلسه آزاد است.
۱۱- تضمین شرکت در مناقصه : مبلغ ۳,۴۳۷,۶۰۹,۶۱۶ریال که به صورت ضمانت‌نامه معتبر بانکی، اصل فیش واریز وجه نقد به حساب بانکی مجاز، گواهی خالص مطالبات قطعی تایید شده از سوی امور مالی شرکت توزیع نیروی برق فارس و سایر موارد مندرج در ایین نامه تضامین شرکت توانیر می‌باشد که بایستی همزمان با سایر پاکات از طریق سایت سامانه تدارکات الکترونیکی دولت به آدرس www.setadiran.ir بارگذاری گردد، ضمناً پاکت الف به صورت فیزیکی و مهروموم شده بایستی قبل از پایان مهلت تحویل اسناد(مندرج در بند ۷) به دبیرخانه این شرکت به آدرس فوق الذکر (بند ۲) تحویل و رسید دریافت گردد. به پیشنهاد های فاقد سپرده، سپرده‌های مخدوش، سپرده‌های کمتر از میزان مقرر، چک شخصی، وجه نقد و نظایر آن ترتیب اثر داده نخواهد شد.
۱۲ -شرکت توزیع برق فارس در رد یا قبول کلیه پیشنهادات مختار می باشد.
۱۳-مناقصه به صورت عمومی همراه با ارزیابی کیفی فشرده و در یک مرحله برگزار می گردد.
۱۴- پرداخت کلیه هزینه‌های کسورات قانونی بعهده برنده مناقصه می باشد.
۱۵- تمام مراحل برگزاری مناقصه از دریافت و تحویل اسناد مناقصه و ارزیابی و اعلام برنده مناقصه از طریق درگاه سامانه تدارکات الکترونیکی دولت(به آدرس www.setadiran.ir) انجام خواهد شد.
۱۶- سایر اطلاعات و جزئیات مربوط در اسناد مناقصه مندرج است.(شرکت کنندگان در مناقصه می بایست دو روز قبل از آخرین تاریخ تحویل پاکت ها با مراجعه به سایت توانیر و یا سایت شرکت توزیع برق فارس و یا تماس با امور تدارکات از اخرین اصلاحات احتمالی اسناد مطلع گردند در غیر اینصورت مسئولیت عدم رعایت این بند به عهده مناقصه گران می باشد.)
تاریخ انتشار نوبت اول: ۱۴۰۲/۰۴/۰۳ تاریخ انتشار نوبت دوم: ۱۴۰۲/۰۴/۰۴
شرکت توزیع نیروی برق استان فارس

شهر مردم
روزنامه صبح شهر مردم
یک شنبه ٤ تیر ۱٤۰۲ ■ ٦ ذی الحجه ۱٤٤٤ ■ سال نهم ■ شماره ۸۳۰

وزیر میراث فرهنگی:

فرش‌های سعدآباد باید پیدا شود، نفیس و غیرنفیس ندارد

ایرنا| وزیر میراث‌فرهنگی، گردشگری و صنایع‌دستی گفت: اموال عمومی فرش و غیرفرش، نفیس و غیر نفیس ندارد، بیت‌المال یک ریال هم اهمیت دارد باید پیدا شود و حفظ شد.سیدعزت‌ا... ضرغامی درباره پرونده فرش‌های مفقودی سعدآباد (ساختمان حافظیه) گفت: پرونده مفقود شدن فرش‌های ساختمان حافظیه در سعدآباد به وزارت میراث‌فرهنگی ارتباطی ندارد، اما موضوع اموال عمومی است، فرش و غیرفرش، نفیس و غیر نفیس ندارد، بیت‌المال یک ریال هم اهمیت دارد باید پیدا شود و حفظ شد.وزیر میراث فرهنگی، گردشگری و صنایع‌دستی اظهار داشت: من فرش‌های مفقودی سعدآباد را قبلا هم رویت نکرده بودم، الان هم اطلاع دقیقی از روند پرونده ندارم که چه اتفاقی برای این فرش‌ها افتاده است. فقط اینکه این اتفاق در این دو سال در دوره مسئولیت ما نیفتاده است، این مدت نه فرشی دزدیده شده نه فرشی جابه‌جا شده است، همه چیزهایی که می‌شنویم برای پیش از دولت سیزدهم است.ضرغامی توضیح داد: مفقود شدن فرش‌های سعدآباد به وزارت میراث‌فرهنگی ربط ندارد و مربوط به نهادهای دیگر است، که این فرش‌ها را در اختیار داشتند، البته دستگاه های نظارتی همچنان در حال بررسی هستند که این فرش‌ها کجاست؟ در حال حاضر هم بیش از این اطلاعی ندارم.

وی گفت: البته به خاطر علاقه خودم از حراست وزارت میراث‌فرهنگی خواستم موضوع را تا انتها و دقیق پیگیری و گزارش کند که نتیجه این پرونده چه می‌شود و این فرش‌ها کجاست و دست کیست.

با دستور وزیر نیرو انجام می شود:

تحول اساسی در تامین برق پایدار شهرک‌های صنعتی فارس

با برگزاری جلسه با وزیر نیرو مسائل ومشکلات برق شهرک‌های صنعتی استان فارس بررسی و تصمیماتی برای رفع مشکلات اتخاذ شد.

در این جلسه که با حضور استاندارفارس، معاون وزیر صنعت معدن و تجارت و مدیر عامل سازمان صنایع کوچک و شهرکهای صنعتی ایران، نماینده مردم جهرم وخفر در مجلس شورای اسلامی و رییس کمسیون عمران مجلس، نماینده مردم شهرستان های خرامه، کوار و سروستان در مجلس شورای اسلامی و عضو کمسیون انرژی مجلس، مدیر عامل توانیر ، معاون عمرانی استاندار و مدیر عامل شرکت شهرکهای صنعتی فارس برگزارشد، وزیر نیرو دستوراتی به منظور رفع مشکل برق شهرک های صنعتی استان صادرکرد.

مدیر عامل شرکت شهرک های صنعتی فارس گفت: با اجرایی شدن دستورات وزیر نیرو ،شاهد تحولی بزرگ در تامین برق پایدار برق شهرک ها و نواحی صنعتی صنعتی استان خواهیم بود.

سید مصطفی هاشمی با بیان اینکه در این جلسه گزارشی جامعی از وضعیت موجود برق شهرک ها و نواحی صنعتی و کمبودهای موجود توسط استاندار فارس،معاون وزیر صمت و مدیر عامل سازمان صنایع کوچک و شهرک های صنعتی ایران و نیز نمایندگان فارس در مجلس ارائه شد افزود:مهندس

محرابیان وزیر نیرو در این جلسه بر اهتمام وزارت نیرو برای رفع مشکلات و جبران کمبودهای برق شهرک های صنعتی استان تاکید و دستوراتی به منظور اجرای پروژه های تامین برق پایدار شهرک های صنعتی در راستای تحقق رشد تولید و صادر کرد.

سید مصطفی هاشمی با بیان اینکه بر اساس قانون، تامین برق و آب شهرک های صنعتی برعهده وزارت نیرو است گفت:علی رغم تلاش های انجام شده در سال های گذشته،یکی از چالش های شهرک های صنعتی استان برای تحقق رشد تولید و اشتغال،کمبود برق است که این موضوع سبب شده روند سرمایه گذاری و بهره برداری از واحدهای صنعتی در تعدادی از شهرکها دچار مشکل شود.

وی افزود: باتوجه به اهمیت موضوع و برنامه ریزی انجام شده برای جذب سرمایه گذار و رشد و توسعه صنعتی و اشتغال در شهرک های صنعتی فارس،با پیگیری دکتر ایمانیه استاندار فارس ،جلسه با وزیر نیرو برگزار و در این جلسه گزارشی از مشکلات، نیازها و کمبودهای حوزه تامین پایداربرق شهرک های صنعتی ارائه شد.

مدیر عامل شرکت شهرکهای صنعتی فارس تصریح کرد:در بخش احداث پست های برق فوق توزیع ،باتوجه به بررسی ها و نیازسنجی های صورت گرفته ،پیشنهاد احداث ۱۰ پست به وزیر نیرو ارائه شد که مهندس محرابیان در این جلسه برای احداث پنج پست توزیع برق در سال جاری و مابقی در سال آینده دستورات لازم را صادر کرد و مقرر شد عملیات اجرایی این طرح ها ،در برنامه شرکت توانیر قرارگیرد.

وی با اشاره به توافقات و تفاهم نامه صورت گرفته با شرکت برق منطقه‌ای فارس برای احداث پست برق با ظرفیت ۵۰مگاوات در شهرک صنعتی سروستان دو گفت:باتوجه به اینکه این طرح از مصوبات دور اول سفر رییس جمهور محترم به استان است ،وزیر نیرو بر شتاب بخشیدن در اجرای این طرح نیز دستور ویژه صادرکرد و مقرر شدعملیات اجرایی طرح ، به سرعت توسط شرکت برق منطقه ای فارس اجرایی شود.

هاشمی در ادامه از دستور مقام عالی وزارت نیرو برای تامین ۸۷مگاوات برق از خطوط عبوری برای ۳۴شهرک صنعتی استان جهت رفع مشکل برق در برنامه زمانی کوتاه مدت خبر داد و گفت:در این زمینه مقرر شد شرکت های توزیع برق فارس و شیراز باتقویت،تجهیز و به روزسانی خطوط ،این میزان برق را تامین کنند.

وی همچنین از تاکید و دستور وزیر نیرو برای تامین برق چهار شهرک صنعتی استان که در مجاورت پست های برق قراردارند خبر داد و گفت:این موارد نیز در دستور کار شرکت توانیر قرار گرفت.

مدیر عامل شرکت شهرکهای صنعتی فارس اضافه کرد: اجرای خطوط انتقال دومداره فشار متوسط برای تامین برق ۱۴شهرک صنعتی استان نیز از دیگر دستوراتی بود که مهندس محرابیان صادر کرد و مقرر شد اجرای این طرح ها نیز در اولویت برنامه های توانیر قرارگیرد.

هاشمی با بیان اینکه امسال در قانون بودجه و از محل اعتبارات بند م تبصره ۱۵ اعتبارات خوبی برای توسعه برق رسانی به شهرکهای صنعتی کشور به وزارت نیرو و شرکت توانیر درنظر گرفته شده است گفت:در این جلسه بر جذب بخشی از اعتبارات برای اجرای این طرح ها تاکید شد.

وی با اشاره به اینکه بر اساس مطالعات و امکان سنجی ها ،تامین هر مگاوات برق به تثبیت و ایجاد ۱۰۰ نفر شغل در شهرک های صنعتی منجر می شود ،گفت:با تحقق این مصوبات تحول مناسبی در زمینه رشد اشتغال در شهرک های صنعتی ایجاد می شود.

مدیر عامل شرکت شهرکهای صنعتی فارس از پیگیری های استاندار فارس ومدیر عامل سازمان صنایع کوچک و شهرکهای صنعتی ایران و حمایت های نمایندگان مجلس و نیز توجه ویژه وزیر نیرو برای رفع مشکلات برق شهرکهای صنعتی استان تقدیر کرد.

گزارش روزنامه شهر مردم از ادامه کشاورزی با فاضلاب در حاشیه شهر گل و بلبل؛

عطر ریحان، طعم فاضلاب

بیش از ۷۰۰ هکتار کشاورزی با فاضلاب در شرق و شمال شرق شیراز

جلال الدین عرفانی - شهر مردم | گویا قصه کشاورزی با استفاده از فاضلاب در اطراف شیراز پایان ندارد، موضوعی که بار دیگر پای خبرنگاران را به اراضی شرق شیراز بازکرد تا مشاهده کنند که هر چه تا کنون از این فاجعه زیست محیطی نوشتند، نه تنها اثر نداشته بلکه بیشتر هم شده است، البته بر طبق شنیده شاید سود بالای ۷۰تا۸۰ میلیارد تومانی این کشاورزی سیاه نیز در سواستفاده بیشتر مخلفان بی اثر نبوده است، داستان کشاورزی با استفاده از فاضلاب در شرق شهر از دو راهی ابتدای ورودی تصفیه خانه شماره یک شیراز آغاز میشود، جایی که ۶۰ درصد این فاضلاب وارد تصفیه خانه شده و ۴۰ درصد آن مانند رود خروشانی به سمت دریاچه مهارلو(نمک) میرود، رودخانه ای از فاضلاب که البته در مسیر برخی از سواستفاده کنندگان از همین فاضلاب تصفیه نشده برای کشاورزی استفاده میکنند،اتفاقی که سالهاست جریان دارد و گویا مافیای کشت فاضلابی زورش آنقدر زیاد شده که کسی را یارای مواجه با آن نیست،اما در کنار همه این مشکلات هر روز چند ده تانکر حامل فاضلاب نیز در این نهر فاضلاب تخلیه میشوند تا مشکلات زیست محیطی این محل بیشتر شود این در حالی است که زمانی که از رانندگان علت را جویا میشویم که چرا محتویات تانکر خود را در اینجا تخلیه میکنند نه در تصفیه خانه؟ میگویند مجوز داریم و تصفیه خانه ما را پذیرش نمیکند، موضوعی که البته مسولین تصفیه خانه هم تایید میکنند و علت را نبود ظرفیت پذیرش فاضلاب عنوان میکنند، مدیر عامل آب و فاضلاب شیراز در حاشیه این بازدید با حضور در جمع خبرنگاران گفت:در حال حاضر تصفیه خانه شماره یک شیراز تنها ظرفیت پذیرش۶۰درصد از فاضلاب ورودی را دارد و ۴۰ درصد مابقی به دلیل نبود ظرفیت قبل از ورود به تصفیه خانه از طریق کانال به سمت دریاچه مهارلو رها می‌شود.

بهمن بهروزی ادامه داد:البته مهار همه فاضلاب‌ها با ایجاد تصفیه خانه فاضلاب جدید در کنار تصفیه خانه فعلی امکان پذیراست،اما برای اجرای طرح توسعه بیش از یکهزار و ۵۰۰میلیارد تومان اعتبار مورد نیاز است که تا کنون محقق نشده است.وی تصریح کرد: در حال حاضر ظرفیت تصفیه خانه شماره یک شیراز ۸۱ هزار متر مکعب در روز برای ۴۵۰ هزار نفر و ظرفیت تصفیه خانه شماره دو ۱۰۰هزار متر مکعب و برای ۶۰۰هزار نفر و سرجمع هم اکنون برای تصفیه فاضلاب یک میلیون و ۴۵ هزار نفر تصفیه خانه داریم.بهروزی گفت:برای ایجاد تصفیه خانه جدید برای مابقی شهروندان که البته ساخت آن چند سال طول میکشد و۱۶۰۰میلیارد تومان اعتبار مورد نیاز است که این اعتبار را نمیشود از طریق فروش انشعاب تامین کرد. وی تصریح کرد:در حال حاضر در شیراز به جز پروژه های مسکن ملی سالانه ۳۵ هزار مشترک جدید به مصرف کنندگان افزوده میشود.

■ برخورد با کشاورزان متخلف صورت گرفته بازدارنده نبوده است

معاون فرماندار شیراز نیز با هشدار در خصوص آبیاری زمین‌های کشاورزی با فاضلاب در برخی نقاط حاشیه ای شهر گفت: مواد غذایی تولید شده از این آب دچار آلودگی شدید است که منجر به بیماری‌های پوستی و دیگر بیماری‌های خطرناک می‌شود.جعفر طاهری افزود: با توجه به حساسیت و اهمیت موضوع شورای تامین نسبت به این موضوع ورود کرده و تا چندین جلسه با دستگاه‌های متولی برگزار و قرار شد، شهرداری، جهاد کشاورزی و دیگر دستگاه‌ها نظارت جدی نسبت به کشت غیرقانونی داشته باشند و محصولات کشت شده قبل از رسیدن به سفرهای مردم امحاء شودوی تصریح کرد: متاسفانه در سال‌های اخیر برخوردهایی که با کشاورزان متخلف صورت گرفته بازدارنده نبوده است، سلامت شهروندان خط قرمز ما است و با توجه به مشکلات مصرف برخی مواد غذایی تولید شده با جدیت این مسئله را دنبال خواهیم کرد. معاون سیاسی، امنیتی و اجتماعی فرمانداری شیراز در صورتی که اجرای تصفیه خانه محلی توسط شهرداری شیراز انجام شود در بازه چندساله تصفیه خانه فاضلاب شیراز را به صورت کامل انجام دهیم.زارع مدیر بهره برداری تصفیه خانه شماره یک شیراز هم با اشاره به ورود روغن توسط برخی صنایع متخلف به شبکه فاضلاب گفت:ورود چربی توسط برخی صنایع متخلف باعث ایجاد فومینگ در فاضلاب شده که همین هزینه بالایی برای جدا کردن فومینگ و چربی از فاضلاب را دارد.البته در این خصوص به برخی صنایع متخلف تذکر کتبی داده شده اما انها توجهی به این موضوع ندارند.یکی ازکارشناسان بهداشت محیط زیست شهدای والفجر شیراز هم در این بازدید گفت: فاضلاب رها شده شهر شیراز وارد کانالی می‌شود که در انتهای این کانال حدود یک هزار هکتار گندم کاشته شده است. باید از این اتفاق جلوگیری شود تا این گندم بر سر سفره مردم نرود.محمدعلی محسنی‌پور ادامه داد: حدود ده سال است که پیگیری‌های لازم برای جلوگیری از این روند انجام داده ایم و حتی برای ۱۰ نفر از کشاورزان متخلف حکم تعزیری صادر شده است اما متأسفانه این حکم بازدارنده نبوده و نه تنها از کار آنها جلوگیری نشده بلکه این افراد در حال گسترده‌تر کردن زمین‌های کشاورزی خود هستند.این کارشناس حوزه بهداشت محیط تصریح کرد:در این راستا جادارد عوامل اجرایی از جمله نیروی انتظامی، شهرداری، بهداشت و محیط زیست هم پای کار بیایند تا از کار این کشاورزان متخلف جلوگیری و محصولات آنها امحا و از دسترس مردم خارج شود.کارشناس بهداشت محیط دیگر هم با استفاده از نقشه‌های هوایی مزارعی که با فاضلاب در اطراف شیراز آبیاری می‌شود و با مقایسه عکس‌های هوایی سال ۲۰۰۳ و ۲۰۲۲ گفت: با مقایسه تصاویر سال ۲۰۲۲ با ۲۰۰۳ به وضوح تفاوت و تسخیر اراضی منطقه مشخص و قابل مشاهده است. علیرضا فاتح اضافه کرد: در حال حاضر بسیاری از مزارع شرق و شمال شرق شیراز زیر کشت‌ها با آبیاری از فاضلاب است،که بسیاری از این زمین ها در مجاورت دریاچه نمک قرار دارند که جز منابع ملی و حریم دریاچه است و مشخص نیست که این افراد چگونه اقدام به تصاحب این اراضی کرده و در آن کشاورزی می‌کنند؛که بر طبق برآورد اولیه در حال حاضر بیش از ۷۰۰هکتار از زمین‌های کشاورزی در شرق شیراز با استفاده از فاضلاب زیر کشت محصولاتی از جمله گندم، جو، ذرت و.. است.فاتح افزود: هم‌اکنون وارد جنگ بی سرانجام با کشاورزان شدیم، جا دارد به جای برخورد با کشاورزان فاضلاب را از دسترس آنها خارج کنیم. ۰وی اضافه کرد: یکی از این کانال‌ها به تصفیه خانه می‌رسد و میزان انتقال آب آن ۵۰۰ تا ۶۰۰ لیتر در ثانیه است که بر اساس آزمایش‌های انجام شده در حد آب معدنی است، اما اداره آب منطقه‌ای استان فارس این آب را به کارخانه ذوب آهن کوار می‌فروشند و پساب و فاضلاب را برای کشاورز گذاشته در صورتی که این آب باید به مصرف کشاورزی اهالی برسد.رئیس اداره حفاظت محیط، زیست شیراز هم در گفت و گو با خبرنگار (شهر مردم) گفت:بر اساس مصوبات هیات وزیران در خصوص آبهای جاری استانداریها با همکاری وزارت نیرو موظف به تهیه آب سالم برای کشاورزان هستند.کامران اسلاملو با اشاره به تشکیل کارگروه فاضلاب با حضور دستگاههای متولی این حوزه ادامه داد:تا کنون جریان زیادی در استانداری و فرمانداری تشکیل شده و. ما از طریق کارگروه ساماندهی فاضلاب این موارد را دنبال میکنیم و جهاد کشاورزی هم این مورد را دنبال دارد دنبال میکند. وی تصریح کرد: در این راستا گشتیهای مشترک تشکیل تشکیل و نظارتها به صورت مستمر ادامه دارد و پرونده هلی قضایی نیز تشکیل شده است. اسلاملو گفت: محیط، زیست به عنوان یکی از وظایف خود بحث کشاورزی با فاضلاب را با جدیت دنبال میکند و پیگیری قضایی انجام میدهد، اما در کنار آن تکمیل تصفیه خانه های شیراز هم دارد دنبال میشود تا در آینده دیگر فاضلاب نباشد که بخواهد با آن کشاورزی شود.وی با اشاره به همکاری این سازمان با جهاد کشاورزی و بهداشت در خصوص جلوگیری از کشاورزی با فاضلاب تصریح کرد:البته علاوه بر غرب شیراز ما در پشت تصفیه خانه غرب صدرا هم شاهد کشاورزی با فاضلاب هستیم،البته در مواردی مثل ورود فاضلاب چند کارخانه به رودخانه چنار راهدار هم برخورد هایی انجام دادیم که به آنها مهلت داده شده ظرف مدت زمان مقرر نسبت بت ایجاد تصفیه خانه اقدام کنند.

رییس سازمان محیط زیست شیراز گفت:همچنین در خصوص ورود روغن توسط برخی کارخانه به شبکه جمع آوری آبهای سطحی و فاضلاب شیراز نیز همه کارخانه ها و صنایع مکلف هستند سیستم تصفیه فاضلاب ایجاد و بعد نسبت به رها سازی پساب خود اقدام کنند، خط قرمز ما سلامت مردم است و در این زمینه با هیچکس تعارف نداریم.یکی از کشاورزان نیز در حاشیه این بازدید بدون ذکر نام خود به خبرنگار ما گفت: ما هم می‌دانیم که کشاورزی با فاضلاب مشکل دارد و خودمان دوست نداریم با استفاده از فاضلاب کشاورزی کنیم، اما چون آبی وجود ندارد مجبور هستیم از فاضلاب استفاده کنیم، قبلا آبی نبود پس کشتی هم نبود اما امروز با توجه به وجود فاضلاب کشاورزی هم انجام میشود. وی با ابراز امیدواری جهت افزایش ظرفیت و کیفیت پساب تصفیه خانه شیراز و اختصاص بخشی از آن به کشاورزان منطقه در پاسخ به این سوال که مالک زمینهای زراعی موجود در این منطقه چه کسی است گفت:در حال حاضر کشاورزان چهار روستا از جمله کوشکک، گردخون، اقبال آباد و خلجوی آب مورد نیاز خود برذی کشاورزی را از طریق فاضلاب تامین میکنند و محصولات زراعی خود را با فاضلاب کشت میکنند، من این زمین را از دهکده سلامی که نماینده آن آقای حبیبا...-ط است اجاره کرده‌ام.سریال کشاورزی با فاضلاب در حالی سالهاست در حاشیه شهر شیراز ادامه دارد، که این تنها مختص شرق و شمال شرق شیراز نیست و در جنوب شهر شیراز و حاشیه کمربندی حوالی روستای سلطان، اطراف تصفیه خانه صدرا و برخی نقاط دیگر در حال انجام است و جاداره مسولین و متولیان حوزه بهداشت، محیط زیست و کشاورزی استان فکری به حال این پدیده نامیمون که تهدیدی برای سلامت جامعه است کنند تا شاید پس از سالها شاهد قطع سریال کشاورزی با فاضلاب در اطراف شیراز و برخی دیگر از شهرها باشیم.

رئیس مجلس در مراسم بزرگداشت هفته اصناف:

دشمنان قداره کش نمی‌خواهند ایران اسلامی وجود داشته باشد

ایرنا| رئیس مجلس شورای اسلامی گفت: مشکلاتی در کشور وجود دارد اما دشمنان قداره‌کش نمی‌خواهند ایران اسلامی وجود داشته باشد ولی می‌بینیم دشمنان ما به اوج فضاحت رسیده‌اند.

محمدباقر قالیباف در مراسم بزرگداشت هفته اصناف که صبح روز شنبه ۳ تیر ماه در مرکز همایش‌های بین‌المللی صدا و سیما برگزار شد ضمن تبریک روز ملی اصناف گفت: بدون شک اصناف فرماندهان عرصه اقتصادی کشور در سطوح مختلف هستند و وظیفه خود می‌دانم از شهدای عزیز اصناف که کمتر کسی است که از زحمات آنها بی‌خبر باشد یاد کنم.رئیس مجلس شورای اسلامی با اشاره به اینکه در دوران دفاع مقدس اصناف با مهارت‌های مختلف حضور داشته و با کمک‌های مردمی در پشت جبهه و مناطق جنگی و ارائه امکانات فنی و مهندسی به رزمندگان کمک می‌کردند تصریح کرد: باید یادآور شوم تعمیرکاران به‌عنوان یکی از صنوف حاضر در جبهه‌های جنگ زیر آتش خمپاره‌های دشمن، ماشین‌آلات و آمبولانس‌ها را در سریع‌ترین زمان ممکن تعمیر و راه‌اندازی می‌کردند، لذا باید به دینداری، شرافت، ولایتمداری، شهادت طلبی آنان و ۱۱ هزار شهید اصناف درود فرستادوی با بیان اینکه تاریخ گواه آن است که بازار و اصناف یک معنا را می‌دهند هرچند در دهه‌های اخیر این دو مأموریت‌های متفاوتی را اجرا کرده‌اند افزود: ولی به صورت کلی هر موقع صحبت از بازار می‌شود غرض اصناف است.

قالیباف با بیان اینکه نقش اصناف در اقتصاد قطعی است تصریح کرد: می‌توان اذعان کرد اصناف و بازار نقش چند ساحتی و درهم تنیده در حوزه‌های سیاسی، فرهنگی و اجتماعی دارند. حوادث ۱۵ خرداد، پیروزی انقلاب اسلامی، دوران دفاع مقدس، جنگ علیه تحریم‌های ظالمانه و... مصداق مؤلفه‌های یاد شده است.وی با بیان اینکه هنوز زمان زیادی از شروع کرونا نگذشته بود که نقش اصناف در آن ایام از ویژگی‌های منحصربه فرد این قشر به حساب آمد گفت: بدون شک این اتفاق برای دنیا و آخرت اصناف مایه افتخار به شمار می‌رود، هرچند این موضوع وظیفه سنگینی را بر دوش اصناف می‌گذارد تا از این امانت حراست کنند.

قالیباف با بیان اینکه قدردانی و به جا آوردن شکر نعمت و ارائه خدمات صادقانه اولین گام برای حفظ امانت یاد شده است با بیان حدیثی از حضرت رسول اکرم (ص) ادامه داد: الکاسب حبیب ا... کاسب دوست خداست لذا همگی باید تلاش کنیم تا مشکلات مردم حل شود.رئیس قوه مقننه با بیان اینکه هنوز نتوانسته‌ایم از این ظرفیت به تمام معنا مردمی و مدنی که روی پای خود ایستاده و قدرت حل مسئله را دارد به خوبی استفاده کنیم افزود: در هر جلسه‌ای در سطوح مختلف صحبت از مشکلات می‌کنیم اما به این نمی‌پردازیم که یکسری مسائل سبب بروز این مشکلات شده‌اند، لذا از توان حل این مسائل صحبتی به میان نمی‌آید و همواره مشکلات را تکرار می‌کنیم؛ گاهی نیز در جلساتی شرکت می‌کنیم که مسائل مربوط به دهه ۷۰ مطرح می‌شود در حالی که اکنون زمان طرح چنین حرف‌هایی نیست.وی با یادآوری اینکه وقتی رهبر انقلاب از مردمی‌سازی در اقتصاد صحبت می‌کنند اشاره به نقش و اهمیت این قشر دارند تصریح کرد: حکمرانی در عرصه اقتصاد باید مردمی‌سازی شود و در این میان باید اذعان کرد کدام بخش مردمی‌تر از بخش اصناف است.قالیباف با بیان اینکه البته باید بگوییم در این خصوص هم ما مقصر هستیم و هم اصناف چرا که روابط دقیق ساختاری با هم برقرار نکرده‌ایم تصریح کرد: وقتی توفیق خدمت در نیروی انتظامی را داشتم و بحث اماکن در حوزه کاری این نیرو مطرح بود، شخصاً حداقل در هر سال ۳ الی ۴ بار با اصناف نشست برگزار می‌کردم و این رویه جدا از جلسات مستمری بود که حوزه اماکن نیروی انتظامی با اصناف برگزار می‌کرد و اگر تصمیمی گرفته می‌شد تأکید داشتم باید با اصناف هماهنگی شده باشد تا کارها با رضایت به نفع مردم، امنیت و اقتصاد کشور پیش برود.

رئیس مجلس شورای اسلامی با بیان اینکه ما همواره می‌خواهیم همه چیز را در سیستم دولتی به معنای عام حل کنیم خصوصاً در اقتصاد که امکانپذیر نیست اظهار کرد: امام خمینی (ره) فرموده‌اند هر کار اقتصادی که مردم و بازار می‌توانند انجام دهند، دولت در آن دخالت نکند، همچنین ایشان در جای دیگری فرموده‌اند دخالت دولت در اقتصاد شرعاً حرام است.وی با بیان اینکه اساس نظام جمهوری اسلامی و انقلاب مبتنی بر تکیه بر مردم بوده و نظام با تکیه بر این امر محکم است افزود: اداره و حکمرانی در عرصه‌های مختلفی مانند دوران دفاع مقدس کاملاً مردمی بوده است لذا اگر نام شهدای بزرگ را نگاه کنیم مشاهده می‌شود که قبل از جنگ این افراد کاسب، صنعتکار، مغازه‌دار، کشاورز، طلبه و... بوده‌اند که این امر از حکمرانی مردم در عرصه دفاع مقدس به شمار می‌رود؛ لذا چنین حکمرانی را در عرصه اقتصاد باید به دست مردم بدهیم و دولت ایفای نقش تنظیم‌گری و مطالبه‌گری کند.رئیس قوه مقننه ادامه داد: اگر اعداد و ارقام را بر اساس خانواده اصناف ضرب و تقسیم کنیم جمعیت خود اصناف حدود ۳۰ میلیون نفر از جمعیت کشور می‌شود و همه مردم در شهر و روستا نیز به صورت درهم تنیده با اصناف سر و کار دارند لذا اصناف مردمی‌ترین نهاد محسوب می‌شوند.

قالیباف با تأکید بر اینکه در تدوین هر استراتژی در بخش‌های مختلف نمی‌توان از نقش اصناف چشم‌پوشی کرد گفت: مردمی‌ترین نهاد در جمهوری اسلامی، مجلس است زیرا ما نمایندگان ملت و اصناف هستیم که نمی‌توانیم قانونی را تصویب کنیم که اصناف نسبت به آن اظهارنظر نکرده باشند؛ هرچند باید یادآور شد عرصه اقتصاد در دنیا به معنای شغل و اشتغال، آنچنان پرسرعت متحول شده که اگر بخواهیم مثل گذشته ادامه مسیر دهیم، حذف خواهیم شد.

رئیس مجلس شورای اسلامی خطاب به نیروهای جوانی که اقدام به فعالیت در حوزه اصناف کرده‌اند، تصریح کرد: بر اساس موارد مذکور تحول روی دوش این قشر است و آنها پیشقراولان و پیش‌آهنگان این حرکت هستند.قالیباف با بیان اینکه نباید به مدیریت دوران مکانیکی و دینامیکی بازگشت زیرا امروزه تحول در مدیریت با روش سایبرنتیک، خودتنظیم‌گری بوده و معطوف به هدف حرکت می‌کند و چنین ویژگی‌هایی می‌تواند به پیشرفت کشور کمک کند افزود: نیروهای جوان باید کمک کنند تا بازار و اصناف موضوع یاد شده را بتوانند پیش ببرند و تحقق این موضوع به عدالت و مدیریت‌پذیر بودن امور نزدیک‌تر است که باید مورد توجه قرار گیردوی با اشاره به‌مسائل مربوط به پنجره جمعیت کشور و اینکه اگر به این موضوع توجه نکنیم با تهدید در حوزه جمعیت مواجه خواهیم شد گفت: باید یادآور شد هم اکنون در فرصت کم‌نظیری از نظر جمعیتی قرار داریم چرا که در حوزه‌های مختلف فناوری جزو کشورهای برتر هستیم و این زمان طلایی یک دهه می‌تواند فرصت و نعمت بزرگی برای ما باشد در حالی که گاهی فرصت‌ها را به تهدید تبدیل می‌کنیم؛ بنابراین پیشکسوتان میدان را برای جوانان فراهم کنند تا تحول عظیم رخ دهد.

رئیس مجلس شورای اسلامی با یادآوری اینکه اصناف و بازاریان در حوادث مختلف از مال و جان خود مایه گذاشته و با صبر و تحمل برای امنیت و عزت کشور همراهی کرده‌اند خاطرنشان کرد: مشکلاتی در کشور وجود دارد اما دشمنان قداره‌کش نمی‌خواهند ایران اسلامی وجود داشته باشد ولی می‌بینیم دشمنان ما به اوج فضاحت رسیده‌اند و اوج این موضوع را در رابطه با منافقین می‌توان دید که نشان می‌دهد نفوذ ما تا کجاست.

آگهی مناقصه عمومی ۲۰۸-۱۴۰۲

شهرداری شیراز

شناسه آگهی: ۱۵۱۵۶۴۶ شناسه چاپ: ۱۷۳۱۶۱۰
نوبت اول: ۱۴۰۲/۰۴/۰۳ روزنامه افسانه نوبت دوم: ۱۴۰۲/۰۴/۰۴ روزنامه شهرمردم

شهرداری منطقه پنج در نظر دارد **عملیات لوله گذاری بنی هاشمی را** از طریق برگزاری مناقصه عمومی در سامانه تدارکات الکترونیکی دولت (ستاد) با شماره فراخوان ۲۰۰۲۰۹۶۶۸۸۰۰۰۱۵۸ به اشخاص واجد شرایط واگذار نماید. لذا از کلیه متقاضیان دعوت به عمل می آید با مراجعه به آدرس WWW.Setadiran.ir نسبت به دریافت اسناد مناقصه و تحویل آن اقدام نمایند. در صورت عدم عضویت قبلی ، ثبت نام در سامانه مذکور و دریافت گواهی امضای الکترونیکی صاحبان امضائ مجاز از سوی متقاضیان جهت شرکت در مناقصه الزامی است. ضمناً در صورت نیاز به اطلاعات بیشتر شماره تلفن: ۳۷۳۶۷۸۶۰ آماده پاسخ گویی می‌باشد.

- **مبلغ برآورد: ۱۶۶,۵۲۴,۷۴۸,۲۴۵ ریال**
- **مدت قرارداد : ۷ ماه**
- شرایط شرکت کنندگان : ارائه رتبه بندی و صلاحیت دارای اعتبار از سازمان برنامه و بودجه کشور حداقل پایه ۵ حقوقی در رشته ابنیه، آب و راه ترابری و ارائه گواهینامه تایید صلاحیت ایمنی از اداره کل تعاون، کار و رفاه اجتماعی
- محل انجام کار: بنی هاشمی
- مبلغ سپرده شرکت در مناقصه **۸,۳۲۶,۲۳۷,۴۱۲ ریال** بصورت ضمانت نامه بانکی یا فیش واریزی نقدی بحساب سپرده ۱۰۰۸۰۵۵۰۴۷۴۲ کد مرجع ۱۰۰۶۵۳ بانک شهر بنام شهرداری شیراز
- برندگان اول و دوم مناقصه هرگاه حاضر به انعقاد قرارداد نشوند سپرده آنان به ترتیب ضبط خواهد شد.
- در زمان انعقاد قرارداد ۵٪ مبلغ پیشنهادی بعنوان ضمانت حسن اجرای تعهدات بصورت ضمانت نامه بانکی یا فیش واریزی اخذ می گردد.

آخرین مهلت دریافت (توزیع) اسناد : متقاضیان میتوانند **حداکثر تا ساعت ۱۳ روز شنبه مورخ ۱۴۰۲/۰۴/۱۰** از طریق مراجعه به سامانه تدارکات الکترونیکی دولت (ستاد) اسناد مناقصه را دریافت نمایند.

- آخرین مهلت ارائه پیشنهادات و ثبت اسناد و مدارک در سامانه **حداکثر تا ساعت ۱۳ روز چهارشنبه تاریخ ۱۴۰۲/۰۴/۲۱** می باشد. شرکت کنندگان می بایست تا تاریخ مذکور سپرده شرکت در مناقصه را به صورت فیزیکی به آدرس بلوار رحمت، روبروی بوستان سعدی، دبیرخانه شهرداری منطقه پنج تحویل نمایند.

تاریخ و محل بازگشایی پاکات: **روز سه شنبه ساعت ۱۴:۱۵ مورخ ۱۴۰۲/۰۴/۲۷** در محل چهارراه خلدبرین سالن اجتماعات اداره کل حقوقی شهرداری شیراز می باشد.

- مدت اعتبار پیشنهادها سه ماه می باشد.
- هیچگونه وجهی بابت پیش پرداخت داده نخواهد شد.
- تعدیل: تعدیل آحاد بها براساس بخشنامه شماره ۱۰۱/۱۷۳۰۷۳ مورخ ۸۲/۹/۱۵ سازمان برنامه و بودجه پرداخت خواهد شد شاخص مبنای پیمان سه ماهه اول سال ۱۴۰۲ پرداخت خواهد شد.
- بدیهی است هزینه آگهی بعهده برنده مناقصه خواهد بود.
- شهرداری در رد یک یا تمام پیشنهادها مختار میباشد در اینصورت سپرده ها مسترد می گردد.
- شرکت در مناقصه ودادن پیشنهاد به منزله قبول شروط و تکالیف شهرداری موضوع ماده ۱۰ آئین نامه معاملات شهرداری می باشد.
- سایر اطلاعات و جزئیات مربوط به مناقصه در اسناد مناقصه مندرج است.
- آگهی و اطلاعات مربوط به مناقصه از طریق سایت https://shaffaf.shiraz.ir قابل مشاهده می باشد.
- متقاضیان شرکت در مناقصه موظف به ثبت نام در سایت vendor.shiraz.ir می باشند.
- اطلاعات تماس سامانه ستاد جهت انجام مراحل عضویت در سامانه : مرکز تماس : ۱۴۵۶

اداره کل ارتباطات و امور بین الملل شهرداری شیراز

آگهی مناقصه عمومی ۲۱۹-۱۴۰۲

شهرداری شیراز

شناسه آگهی: ۱۵۱۶۳۴۰ شناسه چاپ: ۱۷۳۲۵۴۲
نوبت اول: ۱۴۰۲/۰۴/۰۳ روزنامه سبحان نوبت دوم: ۱۴۰۲/ ۰۴/۰۴ روزنامه شهرمردم

شهرداری منطقه شش در نظر دارد **اجرای کارهای امور شهری و انجام موارد ۱۳۷ در سطح منطقه شش را** از طریق برگزاری مناقصه عمومی در سامانه تدارکات الکترونیکی دولت (ستاد) با شماره فراخوان ۲۰۰۲۰۹۶۶۸۸۰۰۰۱۴۱ به اشخاص واجد شرایط واگذار نماید. لذا از کلیه متقاضیان دعوت به عمل می آید با مراجعه به آدرس WWW.Setadiran.ir نسبت به دریافت اسناد مناقصه و تحویل آن اقدام نمایند. در صورت عدم عضویت قبلی ، ثبت نام در سامانه مذکور و دریافت گواهی امضای الکترونیکی صاحبان امضائ مجاز از سوی متقاضیان جهت شرکت در مناقصه الزامی است. ضمناً در صورت نیاز به اطلاعات بیشتر شماره تلفن: ۰۷۱۳۶۳۹۱۶۹۹ آماده پاسخ گویی می‌باشد.

- **مبلغ برآورد: ۴۴,۸۸۷,۱۷۸,۵۹۶**
- **مدت قرارداد : ۱۲ ماه**
- شرایط شرکت کنندگان : متقاضیان دارای حداقل رتبه ۵ در رشته ابنیه از سازمان برنامه و بودجه کشور و سابقه مرتبط با موضوع مناقصه.
- محل انجام کار: سط

استاندار فارس در حاشیه بازدید از آزادراه شیراز به اصفهان عنوان کرد:

تامین سلامت مردم؛ شرط اصلی افتتاح آزادراه شیراز به اصفهان

استاندار فارس گفت: سلامت و ایمنی مردم در زمان بهره‌برداری از آزادراه شیراز به اصفهان قابل توجه است؛همه کوشش ما این است که همزمان با سفر دولت به استان این پروژه به بهره برداری برسد.

محمدهادی ایمانیه در حاشیه بازدید از آزادراه شیراز به اصفهان که با حضور سردار رضا طلایی نیک،معاون توسعه مدیریت و برنامه ریزی راهبردی وزارت دفاع انجام شد، با اشاره به تاخیرهای ایجاد شده در افتتاح آزادراه شیراز –اصفهان گفت: علت این تاخیرها این است که خط قرمز ما در افتتاح این پروژه سلامت و ایمنی مردم و بهره برداران از این پروژه است.

استاندار فارس اظهار داشت: در بحث تامین اعتبار از ابتدای امسال تاکنون حدود یک هزار میلیارد تومان تامین اعتبار شده که یک کار بی نظیر بود و امیدواریم باقیمانده اعتبار مورد نیاز هم با توجه به قول مساعد معاون اجرایی رئیس جمهور و وزیر راه و شهرسازی و وزیر دفاع تامین شود.

ایمانیه تصریح کرد: هفته گذشته ۵۰۰ میلیارد تومان از کمیته مولد سازی اعتبار گرفته ایم که می‌تواند قسمت عمده از نیاز ۸۰۰ میلیارد تومانی برای تکمیل ۶ قطعه نخست آزادراه را تامین کند.

وی، در خصوص زمان بهره برداری از آزادراه نیز گفت: همه کوشش ما این است که همزمان با سفر دولت به استان این پروژه به بهره برداری برسد.

نماینده ولی فقیه در فارس:

رویدادهای فرهنگی متناسب با برش استانی نقشه مهندسی فرهنگی برگزار شود

نماینده ولی فقیه فارس در شورای فرهنگ عمومی استان فارس گفت: رویدادهای فرهنگی که از سوی دستگاه‌های مختلف فارس برگزار می‌شود باید نسبت روشنی با نقشه مهندسی فرهنگی این استان داشته باشند.

حجت الاسلام لطف ا... دژکام ضمن تبریک دهه ولایت افزود: نباید رویدادی در این استان برگزار شود مگر اینکه به روشنی مشخص باشد که در راستای تحقق کدام مولفه و هدف نقشه مهندسی فارس است.

وی ادامه داد: استان فارس برای حکمرانی صحیح فرهنگی دارای یک سند بالادستی با عنوان نقشه مهندسی فرهنگی است که به عنوان نخستین برش استانی از سوی رئیس جمهور رونمایی شد و باید همه فعالیت‌های فرهنگی در راستای تحقق اهداف این سندهماهنگ شود.

امام جمعه شیراز با بیان اینکه اکنون زدیک به ۲ سال از تصویب این سند بالادستی می‌گذرد از مدیران همه دستگاه‌های فرهنگی خواست تا کمک کننده هر چه زودتر نقاط توقف در عملیاتی شدن این سند مشخص و حل شود.

وی اضافه کرد: اگر توین نقشه مهندسی فرهنگی فارس به عنوان الگوی ملی مطرح شده باید حکمرانی خود در این عرصه را نیز ارتقا دهیم.

دژکام با اشاره به تاکید مکرر رهبر معظم انقلاب بر ساخت و حفاظت از هویت ایرانی ، اظهار کرد: نقشه مهندسی فرهنگی فارس در راستای تحقق این هدف متعالی طراحی شده و باید اقدامات فرهنگی نیز در همین راستا تعریف شود.

نماینده ولی فقیه در استان فارس گفت: حکمرانی فرهنگی یکی از وظایف حاکمیت و نظام اسلامی است و باید اقدامات مردمی را از اقدامات مدیریتی این حوزه تفکیک کرد.وی افزود: با وجود اینکه هر یک از مردم وظایف فردی به عهده دارد اما مدیران مربوطه باید وظایف خود را در راستای حکمرانی فرهنگی به درستی انجام دهند.

دژکام اضافه کرد: مردم ایران با اقدام فرهنگی خود انقلاب اسلامی را به ثمر رساندند و امروز باید فعالیت‌های مردمی را با مدیریت صحیح فرهنگی همراه کرد تا جهان متحول شود.وی با اذعان به اینکه اکنون برخی از مدیران فارس با چندی از کلان برنامه های فرهنگی استان آشنا نیستند، پیشنهاد داد: باید کارگاه‌های آموزشی برای آنها و کارشناسان دستگاه‌های مختلف برگزار شود.

نماینده ولی فقیه در استان فارس گفت: سبک زندگی اسلامی زندگی همراه با نشاط، امید و ایمان است و هیچ مفهومی امیدبخش‌تر از اعتقاد به منجی نیست.

دژکام اظهار کرد: در گام دوم انقلاب اسلامی جهان باید برای ظهور منجی آماده شود و هرچه این اعتقاد و فرهنگ تقویت شود برای امیدبخشی در داخل کشور و عرصه جهانی مفید فایده خواهد بود.

وی با اشاره به فرمایش رهبر معظم انقلاب، ادامه داد: در برپایی رویدادهای فرهنگی مبتلای به اسراف در مصرف انرژی هستیم که این مغایر با سبک زندگی اسلامی است و باید اصلاح شود.

■ **مدیران فرهنگی برای حفظ انسجام اجتماعی در انتخابات پیش رو تلاش کنند**

نماینده ولی فقیه در استان فارس با اشاره به در پیش بودن انتخابات مجلس شورای اسلامی، گفت: در هنگام برپایی انتخابات وجود قهر و صلحها وجود دارد که به فرمایش رهبر معظم انقلاب با مقداری اغماض و صمیمیت می‌توان آن را مدیریت کرد.

دژکام بیان کرد: در این مسیر مدیران فرهنگی باید برای حفظ انسجام اجتماعی تلاش کنند.

وی با تاکید بر تجهیز سیستم صوتی متناسب با فضای باز برای برپایی رویدادهای فرهنگی فارس، اضافه کرد: در فضاسازی شهری باید به نقاطی از شهر پرداخته شود که تابلو شهر هستند و جلوه ویژه‌ای دارند و در این راستا تلویزیون شهری شهرداری نیز باید فعال شود.

وی بیان کرد: باید چند شخصیت مردمی در ترکیب اعضای شورای فرهنگ عمومی حضور یابند تا بعد مردمی فعالیت‌های فرهنگی نادیده گرفته نشود و این ظرفیت بتواند گروه های مردمی را پای کار بیاورد.

مدیر کل آموزش و پرورش فارس خبر داد:

درخشش فرهنگیان استان فارس در مسابقات قرآن، عترت و نماز فرهنگیان کشور

مدیر کل آموزش و پرورش فارس گفت: همه ۶ نفر نماینده فرهنگیان استان فارس در مسابقات کشوری، رتبه های برتر را به خود اختصاص دادند.

محمد خلیل عسکری با اعلام این خبرافزود: هشتمین دوره مسابقات ملی قرآن، عترت و نماز فرهنگیان کشور با حضور جمعی از معلمان سراسر کشور در مشهد برگزار گردید.

مدیر کل آموزش و پرورش فارس گفت: در این دوره از مسابقات، شرکت کنندگان در رشته‌های قرائت، حفظ ۱۰ جزء، حفظ کل قرآن کریم، نهج البلاغه و روش تدریس احکام در ۲ گروه آقایان و بانوان شرکت کردند.

عسکری افزود: مرحله مقدماتی این مسابقات با حضور ۱۰۸ هزار نفر برگزار شد و در نهایت ۳۲۰ نفر به مرحله کشوری راه یافتند که از این تعداد ۱۶۰ نفر در بخش مردان و ۱۶۰ نفر در بخش بانوان حضور داشتند.

وی ادامه داد: شرکت‌کنندگان مرحله مقدماتی کشوری آثار خود را در سه رشته قرائت، نهج‌البلاغه و روش تدریس احکام به وزارتخانه ارسال کردند و همچنین شرکت کنندگان رشته‌های حفظ ۱۰ جزء و حفظ کل نیز در ارتباط زنده و برخط با داوران، کارهای خود را ارائه کردند و در نهایت از بین این ۳۲۰ نفر حدود ۱۶۰ نفر به مرحله نهایی راه یافتند.

مدیر کل آموزش و پرورش فارس در تشریح اسامی برگزیدگان استان فارسی دراین دوره ازمسابقات گفت: مرضیه فیروززاده رتبه اول قرائت تحقیق کشوری، اعظم محمدی رتبه اول حفظ کل کشوری، مجتبی فیضی رتبه چهارم حفظ کل کشوری، الهام قطعی رتبه چهارم نهج البلاغه، لیلا کریمی رتبه چهارم تدریس احکام، زهرا حق پرست رتبه چهارم حفظ ده جزء کشوری را به خود اختصاص دادند.

فرمانده سپاه فجر فارس خبر داد:

برگزاری ۱۷۸ رویداد طی دهه ولایت و امامت در شیراز

فرمانده سپاه فجر فارس گفت: در ایام مبارک عید قربان تا غدیر(دهه ولایت و امامت) ۱۷۸ برنامه و رویداد پایگاهی و حوزه‌ای در نقاط مختلف شهر شیراز برپا می‌شود که شامل رویدادهای تبیینی، جشن‌ها و مسابقات است.

سردار یدا... بوعلی در جلسه شورای فرهنگ عمومی فارس بیان کرد: ثبت نام برای حضور در جشن عید غدیر شیراز آغاز شده است و پیش بینی می‌شود که ۱۵ هزار نفر پذیرش شده و مراسم ساعت ۲۰ شب ۱۶ تیرماه در ورزشگاه حافظیه برگزار شود.

بوعلی با اشاره به تجربه موفق جشن بزرگداشت حضرت احمدبن‌موسی (ع) با تولی‌گری شهرداری شیراز و سپاه فجر استان، عنوان کرد: این نهادها متولی برپایی این جشن بزرگ در شب عید غدیر نیز هستند که با حضور هنرمندان و مداحان کشوری برگزار می‌شود.

او با اشاره به جشن باشکوه خیابانی تهران در سال گذشته که مقام معظم رهبری از آن قدردانی کرد، ادامه داد: در استان فارس نیز باید سنت‌های حسنه در این زمینه راه‌اندازی شود که با ایجاد مواکب میان حرمین مطهر شاهچراغ (ع) و سید علاء الدین حسین (ع) اجرایی شد که هر ساله ادامه خواهد داشت.

همچنین در این نشست تامین سیستم صوتی مناسب فضای باز برای برپایی رویدادهای شهر شیراز مانند جشن غدیرو راهپیمایی‌های بزرگ نیز مورد بحث قرار گرفت.

فرمانده سپاه فجر فارس در این باره هم با بیان اینکه سیستم صوتی متناسب با برپایی جشن ۱۲ هزار نفری غدیر در شیراز در دسترس نبود و به ناچار با اعتبار ۱۰۰ میلیون تومانی از تهران اجاره شد، افزود: تامین سیستم صوتی سیار نسبت به ثابت ارجحیت دارد تا بتوان آن را در مسیرهای متفاوت راهپیمایی نیز به کار گرفت.

محمدهادی ایمانیه، استاندار فارس نیزدر این ارتباط از شهردار شیراز خواست تا اعتبار لازم در این زمینه را تامین تا گروه فنی سپاه فجر این امکانات را فراهم کند.

شهردار شیراز هم در این باره بیان کرد: اعتبار لازم در این زمینه اختصاص یافته و آماده تجهیز شیراز به چنین سیستم صوتی هستیم.

محمدحسن اسدی ادامه داد: ظرفیت مناسب برای تهیه سیستم صوتی فضای باز باکیفیت از داخل استان وجود ندارد و باید این تجهیزات را از خارج از استان خریداری کرد.

محمد حسن اسدی اعلام کرد: شهرداری شیراز سال گذشته ۱۴ میلیارد تومان به حرم مطهر شاهچراغ(ع) اختصاص داده که چهار میلیارد آن ویژه تجهیزات صوتی آن است و در صورت تجهیز و ارائه مدارک، این اعتبار پرداخت می‌شود.

معاون بازرسی صمت فارس مطرح کرد:

خط و نشان صمت فارس برای خریداران مواد اولیه از بورس کالا

یک واحد تولیدی دستمال کاغذی به دلیل عرضه خارج از شبکه مواد اولیه تولید این محصول به پرداخت بیش از ۱۹ میلیارد ریال محکوم شد.

معاون بازرسی سازمان صمت استان فارس گفت: تیشو ماده اولیه تولید دستمال کاغذی و پوشک است که با هدف عرضه شفاف تر و در دسترس تر بودن این کالا از سال گذشته بر اساس دستورالعمل های صادره سازمان حمایت تولید کنندگان داخلی تیشو مکلف به عرضه محصولات خود در بورس کالا هستند و تولیدکنندگان دستمال کاغذی و پوشک بخشی از مواد اولیه مورد نیاز خود را از بورس تهیه می کنند.

مهدی حسنی گفت: اختلاف قیمت تیشو در بورس و بازار آزاد سبب شده تا برخی از تولیدکنندگان به جای استفاده مواد اولیه در خط تولید به عرضه خام این محصول در بازار آزاد بپردازند.

وی ادامه داد: این موضوع سبب شد تا طرح نظارتی ویژه ای برای نظارت بر عملکرد خریداران این محصول از بورس طراحی و اجرا شود که بر اساس بازرسی هایی که تاکنون انجام شده مشخص شد یکی از واحدهای تولیدی استان با استفاده از پروانه بهره برداری و کد بورس به خرید تیشو از بورس کالا اقدام می کند.

به گفته حسنی، بازرسان با مراجعه به این واحد و بررسی مستندات مربوط به خرید ماده اولیه و تولید محصول، متوجه شدند این واحد به جای استفاده تیشو خریداری شده در خط تولید، به فروش آن در بازار آزاد اقدام کرده است.

معاون بازرسی سازمان صمت اظهار داشت: در این بررسی ها مشخص شد این واحد حتی نسبت به ثبت اطلاعات خرید و فروش ماده اولیه تیشو به کارخانه نپرداخته که این خود تخلفی دیگر است.

حسنی گفت: بر اساس اطلاعات دریافتی از بورس کالا مشخص شد این واحد به خرید ۴۶ هزار کیلوگرم ماده اولیه تولید دستمال کاغذی (تیشو) اقدام و آن را به یکی از واحدهای تولیدی در خارج استان فروخته است که این خود تخلف عرضه خارج از شبکه است.

به گفته وی، پرونده تخلف عرضه خارج از شبکه برای این واحد به ارزش بیش از ۱۹ میلیارد و ۲۷۸ میلیون ریال تشکیل و برای رسیدگی و صدور حکم به تعزیرات حکومتی ارسال شد.

معاون بازرسی سازمان صمت فارس با تاکید بر اینکه اجرای این طرح همچنان ادامه دارد، به تمامی خریداران مواد اولیه اعم از ماده اولیه پتروشیمی، تیشو و محصولات قابل عرضه در بورس کالا، گوشزد کرد: هر گونه خرید، فروش، واگذاری و جایگزینی محصولات خریداری شده از بورس چه در بازار، سایتهای اینترنتی، فضای مجازی و همچنین حمل مواد اولیه خریداری شده به محلی غیر از نشانی مندرج در پروانه بهره برداری ممنوع است و با متخلفین طبق ضوابط و مقررات برخورد خواهد شد.

حسنی تصریح کرد: تولیدکنندگان و انبارداران کالا مکلف به اظهار اطلاعات مربوط به ورود و خروج کالا در سامانه جامع تجارت به طور شفاف هستند و چنانچه از این امر تخلف کنند پرونده تخلف احتکار برای آنان تشکیل و به تعزیرات حکومتی معرفی می شوند.

شهردار منطقه ۴ خبر داد:

ادامه نهضت آسفالت در شهرداری منطقه ۴ شیراز

انجام بیش از ۹۰ هزار مترمربع روکش آسفالت

شهردار منطقه چهار شیراز از ادامه نهضت آسفالت در این منطقه از شهرداری خبر داد و گفت: تاکنون بیش از ۹۰ هزار مترمربع روکش انجام شده است.

حسام الدین اسدزاده اظهار داشت: نهضت آسفالت از نیمه فروردین ماه امسال آغاز و تاکنون نیز بیش از ۲۰ میلیارد تومان در این زمینه هزینه شده است.

وی بیان کرد: در پی ادامه اجرای این طرح، طی روزهای اخیر در مناطقی از جمله بلوار شهید مطهری به متراژ ۱۰ هزار متر مربع تراش و ترمیم، بلوار باهنر شمالی به متراژ هفت هزار و ۵۰۰ متر مربع، شهرک کشن به متراژ ۲۰ هزار مترمربع، بلوارپاسارگاد به متراژ ۱۰ هزار مترمربع، خیابان ستوده نیا متراژ هشت هزار مترمربع، خیابان جهان آرا به متراژ ۲۰ هزار متر مربع و خیابان شهید دستغیب به متراژ پنج هزار متر مربع انجام شد.

شهردار منطقه ۴ شیراز در بخش دیگری از سخنان خود گفت: پیش از این روکش آسفالت معابر و خیابان‌های سطح منطقه به صورت گسترده از جمله خیابان های شاه قل بیگی، پاسارگاد و معابر فرعی آن، شامل اصلاح نژاد، شهید کلاهدوز و باغ حوض انجام شد. اسد زاده اظهار کرد: در این طرح، عملیات روکش آسفالت با رعایت اصول فنی و زیرسازی‌های لازم با کیفیت مطلوب انجام می‌شود و روان‌سازی تردد شهروندان، ارتقای کیفی، بهسازی معابر و مناسب‌سازی محیط، سیما و منظر شهری مدنظر این منطقه قرار دارد. شهردار منطقه چهار شیراز افزود: عملیات روکش آسفالت معابر توسط شهرداری بر اساس اولویت‌بندی در حال انجام است و ترمیم، اصلاح و اجرای روکش آسفالت همچنان ادامه دارد.

شهردار منطقه چهار شیراز با قدردانی از همراهی شهروندان در پرداخت عوارض و کمک به اجرای طرح های عمرانی تاکید کرد: طرح نهضت آسفالت و انجام سایر خدمات شهری با جدیت در برنامه قرار دارد و با توجه به کارشناسی های صورت گرفته به ترتیب اولویت این طرح در محله های مختلف منطقه اجرایی می شود.

در شهر

شهردار کلان‌شهر شیراز اعلام کرد؛

آمادگی کامل شهرداری شیراز برای برپایی جشن‌های اعیاد غدیر و قربان در دهه امامت و ولایت

شهردار کلان‌شهر شیراز از آمادگی کامل شهرداری برای برپایی جشن اعیاد غدیر و قربان در دهه امامت و ولایت درخور شأن سومین حرم اهل بیت(ع) خبر داد.

محمدحسن اسدی در جلسه برنامه‌ریزی و هماهنگی گرامیداشت دهه ولایت و امامت پیرو سخنان استاندار فارس در این جلسه، مبنی بر برگزاری باشکوه جشن‌های دهه امامت و ولایت، از آمادگی کامل شهرداری برای برپایی جشن اعیاد غدیر و قربان در دهه امامت و ولایت درخور سومین حرم اهل بیت(ع) خبر داد.شهردار کلان‌شهر شیراز تصریح کرد: تلاش خود را برای هم‌افزایی در این راستا و پیشبرد امور فرهنگی خواهیم داشت.

رئیس بنیاد بین‌المللی غدیر استان فارس نیز با اشاره به سبقه این بنیاد و همکاری مدیریت شهری برای ایجاد و پیشبرد اهداف فرهنگی آن، فعالیت‌های مهم این حوزه را برشمرد.

حجت‌الاسلام وحید احمدی همچنین بر اهمیت اهداف بنیاد غدیر و ارتقای فرهنگ مذهبی در بین جوانان، دانشجویان و مدرسان تأکید کرد.

ناظر شورای اسلامی شهر در منطقه ٤؛

اجرای عملیات روکش آسفالت در منطقه پاسارگاد غربی و منشعب آن به متراژ ۱۰ هزار مترمربع در حال اجراست

عضو و ناظر شورای اسلامی شهر در منطقه ۴ گفت: اجرای عملیات روکش آسفالت در منطقه پاسارگاد غربی و منشعب آن به متراژ ۱۰ هزار مترمربع با اعتباری بیش از ۲ میلیارد تومان در حال انجام است.

مصطفی کیانی رحیمی تصریح کرد: با پیگیری های صورت گرفته در ۶ ماهه گذشته ذیل پروژه های عمرانی و محرومیت زدایی اجرای ۱۰۰ هزار متر مربع عملیات آسفالت با بودجه بیش از ۲۰ میلیارد تومان با هدف اصلاح چهره شهر، روان‌سازی تردد وسایل نقلیه، تأمین آرامش و آسایش شهروندان انجام شده است.

ناظر شورای اسلامی شهر در منطقه ۴ با بیان اینکه شورا و شهرداری به کیفیت آسفالت معابر به عنوان یکی از مطالبات جدی شهروندان توجه ویژه دارد، خاطرنشان کرد: رفع نیاز شهروندان اولویت مدیریت شهری بوده و در طرح آسفالت بسیاری از معابر و خیابان‌های منطقه ۴ بهسازی شد که این موضوع رضایت شهروندان را به همراه داشته است.

وی رضایت شهروندان را مهمترین و بزرگترین سرمایه مدیریت شهری دانست و گفت: تحقق این موضوع اولویت اقدامات شورای ششم و شهرداری است.

رییس سازمان فرهنگی، اجتماعی و ورزشی شهرداری شیراز:

باید مقوله جمعیت را به مساله مهم کشور و جز اولویت ها تبدیل کنیم

معاون شهردار و رییس سازمان فرهنگی، اجتماعی و ورزشی شهرداری شیراز در آیین اختتامیه نخستین رویداد جایزه استانی جوانی جمعیت گفت: در زمینه مقوله جمعیت به محتوا و اهداف برگزاری این جشنواره افزود: امیدوارم بتوانیم در راستای فرهنگسازی برای افزایش جمعیت و جبران خسران پیشین گامی برداریم و توجه هنرمندان و نخبگان را به مساله جمعیت جلب کنیم.وی ادامه داد: امروز بحث جمعیت مولفه‌ای مهم در حوزه قدرت کشور ها و جز ۵ مولفه اصلی در این زمینه محسوب می شود و کشورهای در حال توسعه، کشورهایی هستند که از این شاخص قدرت استفاده می کنند.

معاون شهردار شیراز با اشاره به اینکه در زمینه کنترل جمعیت ۳۰ سال کار فرهنگی شد، گفت: جبران این موضوع نیازمند کار فرهنگی و برنامه ریزی دقیق است. امروز نیاز است که مقوله جمعیت را به مساله مهم کشور و جز اولویت ها تبدیل کنیم و این اتفاق نیازمند یک کار همگانی و عزم جدی است.گفتنی است شهرداری شیراز در نخستین رویداد جایزه استانی جوانی جمعیت حائز رتبه برگزیده در محور تولیدات رسانه ای نیاز داریم و در این راستا جشنواره ملی فیلم کوتاه و رسانه های دیجیتال به همت این سازمان برگزار و پوستر آن در این آیین اختتامیه رونمایی شد.

محمدعلی چوبینی ضمن برشمردن دستگاه‌های اجرایی استان فارس شد.

در این آیین از محمدحسن اسدی شهردار شیراز، افسانه خواست‌خدایی عضو هیئت رئیسه شورای اسلامی این کلانشهر و رئیس کمیته زنان و خانواده و معصومه جعفری مشاور امور بانوان و خانواده شهردار در محور دستگاه‌های اجرایی برگزیده تجلیل شد.

قائم مقام شهردار شیراز در حاشیه برگزاری این آیین از رونمایی پوستر جشنواره فرهنگی ملی فیلم کوتاه و رسانه های دیجیتال به همت سازمان فرهنگی، اجتماعی و ورزشی خبر داد.

آرش فرج زاده با اشاره به تاکیدات مقام معظم رهبری مبنی بر تلاش برای افزایش نسل و جوان شدن نیروی انسانی کشور گفت: در حوزه مسائل مربوط به جوانی جمعیت نیازمند اقدامات فرهنگی، رسانه ای و مشارکت گروه های نخبگان و هنرمندان هستیم تا فرهنگسازی در این زمینه سرعت بیشتری گیرد.

وی ضمن اشاره به تجلیل از شهرداری شیراز به عنوان دستگاه های اجرایی برگزیده در نخستین رویداد جایزه استانی جوانی جمعیت افزود: امید است با برگزاری جشنواره ملی فیلم کوتاه و رسانه‌های دیجیتال، گامی نو در جهت ترویج فرهنگ جوانی جمعیت برداریم.

بررسی عملیاتی توسعه غربی خط ریلی کلان‌شهر شیراز

عملیات اجرایی و احداث ایستگاه‌های خط ۳ مترو در راستای توسعه غربی خط یک به‌عنوان طولانی‌ترین خط ریلی شیراز با حضور مدیریت شهری و مدیران شرکت پیمانکار پروژه مورد بررسی قرار گرفت.

جلسه بررسی توسعه غربی خط ۳ در راستای تکمیل طولانی‌ترین خط ریلی شیراز در محور غربی-شرقی با حضور شهردار، نائب‌رئیس کمیسیون حمل‌ونقل، ترافیک و عمران شورای اسلامی شهر و تنی چند از معاونین، رؤسای سازمان‌ها و مدیران حوزه‌های مختلف عمرانی، حمل‌ونقل و مالی، شهرداران مناطق ۶ و ۱۰، مدیرعامل شرکت شمس عمران و دیگر مدیران برگزار شد.شهردار کلان‌شهر شیراز با بیان اینکه خط یک به طول ۲۴.۵ کیلومتر در محور غربی-شرقی به عنوان طولانی‌ترین خط ریلی این کلان‌شهر فعالیت می‌کند، در خط ۳ به طول تقریبی ۱۰ کیلومتر، هشت ایستگاه را پوشش می‌دهد.محمدحسن اسدی که اخیرا از دستگاه تی‌بی‌ام و عملیات دمونتاژ آن در قزوین بازدید کرده بود، بر تسریع در انتقال بخشی از قطعات و مونتاژ آن در شیراز تصریح کرد.این مقام ارشد مدیریت شهری کلان‌شهر شیراز در این جلسه که به تشریح ایستگاه‌های در حال احداث خط ۳ و عملیات حفاری مکانیزه پرداخته می‌شد؛ بر حل مباحثی نظیر تملک، بودجه و معارضین این پروژه اشاره و به توان مضاعف برای اجرای برنامه زمان‌بندی مطابق برنامه تأکید کرد.مصطفی کیانی رحیمی نائب‌رئیس کمیسیون حمل‌ونقل، ترافیک و عمران شورای اسلامی شهر شیراز نیز از تمرکز و توجه ویژه مدیریت ارشد شهری به مقوله پروژه‌های عمرانی و حمل‌ونقل تقدیر و خواستار اهتمام جدی شرکت پیمانکار در انجام تعهدات در اجرای به موقع برنامه‌ها و توافقات صورت‌گرفته شد.

VOL.9 NO.830
2023 JUNE 25

شهر مردم
روزنامه صبح شهر مردم
یک شنبه ٤ تیر ۱٤۰۲ ■ ٦ ذی الحجه ۱٤٤٤ ■ سال نهم ■ شماره ۸۳۰

اقتصادی ۴

WWW.SHAHRMARDOMDAILY.IR

ترخیص و صادرات کالا بدون کارت بازرگانی مجاز شد

ایسنا| ترخیص و صادرات کالا بدون کارت بازرگانی (دارندگان کارت بازرگانی که چه کارت بازرگانی آنها منقضی، تعلیق یا ابطال می شود) مجاز شد.نرگس باقری زمردی - مدیرکل دفتر مقررات صادرات و واردات - در بخشنامه‌ای به گمرک ایران موضوع ترخیص و صادرات کالا بدون کارت بازرگانی را ابلاغ کرد.در این نامه که ۲۳ خرداد ماه صادر شده، آمده است: با عنایت به تبصره ۲ بند ۶ آئین نامه اجرایی قانون مقررات صادرات و واردات موضوع تصویب نامه هیأت وزیران مبنی بر ترخیص یا صادرات کالا با توجه به انقضا، تعلیق یا ابطال کارت بازرگانی به استحضار می‌رساند:

۱- اقلام موضوع ثبت سفارشاتی که در زمان اعتبار کارت بازرگانی دارای کد ساتا بوده و بارنامه آنها در زمان اعتبار ثبت سفارش صادر گردیده و با در زمان اعتبار ثبت سفارش کالای آنها دارای قبض انبار معتبر از اماکن گمرکی است، علیرغم ابطال، انقضا و یا تعلیق کارت بازرگانی با رعایت سایر ضوابط و مقررات مربوطه قابل ترخیص است.

۲- صادرات اقلامی که کارت بازرگانی صاحب کالا به هر دلیلی ابطال، تعلیق یا منقضی شده و در زمان اعتبار کارت بازرگانی دارای یکی از شرایط قیده شده در ماده ۱۱ مکرر آئین نامه اجرایی قانون مقررات صادرات و واردات باشد، با رعایت سایر ضوابط و مقررات مربوطه بلامانع است.

مطالبات ارزی ۱۳.۲ میلیارد دلاری صندوق توسعه ملی

مهر| مدیرعامل صندوق توسعه ملی با بیان اینکه مانده مطالبات ارزی معوق صندوق از بخش خصوصی و عمومی غیردولتی ۱۳.۲ میلیارد دلار است، گفت: ۳.۳ میلیارد دلار از مطالبات در ۲ سال اخیر بصورت نقدی وصول شد.

مهدی غضنفری در آخرین جلسه هیئت امنای صندوق توسعه ملی که صبح روز دوشنبه ۲۹ خرداد ۱۴۰۲ به‌ریاست رئیس جمهور رئیسی و دیگر اعضا برگزار شد، گزارشی از عملکرد صندوق توسعه ملی در یک سال گذشته ارائه کرد.

در این جلسه رئیس هیئت عامل صندوق توسعه ملی در خصوص روند وصول مطالبات صندوق از طریق تملک دارایی، اظهار داشت: در این راستا ۳۳ درصد سهام بانک سینا از محل مطالبات ارزی از شرکت‌های زیرمجموعه بنیاد مستضعفان به‌مبلغ ۱۰۰ میلیون دلار و ۱۲.۵ میلیون دلار از دارایی‌های متعلق به بانک تجارت از محل تهاتر مطالبات ارزی معوق آن، توسط صندوق توسعه ملی تملک شده است.

وی در ادامه با اشاره به مذاکره با بانک‌های ملت، سپه و صنعت و معدن برای تملک سهام شرکت‌های زیرمجموعه آنها، تصریح کرد: تفاهم‌نامه‌ای با وزارت نفت برای تملک برخی دارایی‌های فیزیکی امضا شده که تاکنون عملیاتی نشده است.

غضنفری با بیان اینکه ۳.۳ میلیارد دلار از مطالبات صندوق در دو سال اخیر به‌صورت نقدی وصول شده است، افزود: در نیمه دوم سال ۱۴۰۰ نزدیک به ۱.۳ (یک‌و سه‌دهم) میلیارد دلار، در سال ۱۴۰۱ حدود ۱.۷ (یک‌وهفت‌دهم) میلیارد دلار و در بهار ۱۴۰۲ و نیز مبلغ ۰.۳ (سه‌دهم) میلیارد دلار از مطالبات ارزی صندوق به‌صورت نقدی وصول شده که این رقم در دولت‌های قبل ۱.۴ (یک‌و چهاردهم) میلیارد دلار بوده است که نشان از رشد ۳ برابری روند وصول مطالبات ارزی صندوق دارد.

وی اضافه کرد: مانده مطالبات ارزی معوق صندوق از بخش خصوصی و عمومی غیردولتی نیز ۱۳.۲ (سیزده و دودهم) میلیارد دلار است که از این میزان ۵۶ مورد به طرح‌ها با تضمین شرکت ملی نفت ایران به‌مبلغ ۱۰.۶ (ده و شش‌دهم) میلیارد دلار، ۳۲ طرح نیروگاهی به‌مبلغ ۱.۱ میلیارد دلار و ۸۲ طرح صنعتی به‌مبلغ ۱.۵ (یک‌ونیم) میلیارد دلار اختصاص دارد.

رئیس هیئت عامل صندوق توسعه ملی در ادامه گزارش خود با تأکید بر تشریح برخی قواعد سرمایه‌گذاری صندوق توسعه ملی، توضیح داد: بر اساس این قواعد، صندوق بیشترین تمرکز خود را برای بررسی مشارکت به‌روی طرح‌هایی با حجم سرمایه‌گذاری بیش از ۱۰۰ میلیون دلار قرار داده است و برای کمتر از آن، معمولاً تسهیلات را پیشنهاد می‌دهد، البته مشارکت صندوق در طرح‌های سرمایه‌گذاری نباید منجر به بنگاهداری شود.

وی با بیان اینکه سود سرمایه‌گذاری صندوق به یکی از شیوه‌های سهام مالکیتی (حداکثر ۳۵ درصد)، سهم از محصول، سهم از فروش و یا سود شرکت و تسهیلات قابل تبدیل به هر یک از این شیوه‌های فوق دریافت می‌شود، افزود: طرح‌های سرمایه‌گذاری با اولویت طرح‌های صادرات‌گرا، دانش‌بنیان و تکمیل‌کننده زنجیره ارزش، در فهرست بیانیه سرمایه‌گذاری صندوق قرار گرفته است و به‌علاوه پروژه‌های سرمایه‌گذاری باید دارای طرح توجیهی قابل قبول براساس مصوبات هیئت امنا باشد.

غضنفری در جلسه هیئت امنای صندوق توسعه ملی با اشاره به بیانیه سرمایه‌گذاری صندوق توسعه ملی (IPS)، که برای اولین بار در دوران فعالیت صندوق توسعه ملی تصویب شده است و نوعی سند بالادستی سرمایه‌گذاری محسوب می‌شود ابراز کرد: بر این اساس، سبد سرمایه‌گذاری صندوق توسعه ملی در آینده شامل ۶۵ درصد برای حوزه‌های اصلی نفت، گاز و پتروشیمی، ۲۵ درصد در معدن و صنایع معدنی و ۱۰ درصد در سایر حوزه‌ها اعم از نیروگاهی، تأمین و انتقال آب برای صنعت، حوزه‌های بایوتک سلامت و امنیت غذایی، بازارهای مالی (بازار سرمایه و بازار پول) و صنایع صادرات‌محور خواهد بود. همچنین در بخش تملک دارایی‌ها نیز به منظور وصول مطالبات صندوق و در چارچوب بیانیه سرمایه گذاری صندوق، بسته به مورد، اقدام می‌شود.

وی با ذکر اینکه ابزارهای اصلی تأمین مالی صندوق در طول ۱۰ سال گذشته در قالب پرداخت تسهیلات

بوده است، گفت: براساس مصوبات جدید هیأت امنای صندوق، دو نوع روش دیگر نظیر «مشارکت» به صورت سهامداری یا مشارکت خصوصی و عمومی و نیز تشکیل «صندوق‌ها» به صورت صندوق P.E یا صندوق پروژه ارزی، پیش بینی شده است.

وی با اشاره به این سه نوع ابزار اصلی اظهار داشت اینک می‌توان این ابزارها را بصورت تکی و یا ترکیبی بکار بست. بر این اساس، تنوعی از ابزارهای ترکیبی تأمین مالی توسط صندوق قابل استفاده است. غضنفری توضیح داد: به منظور تنوع بخشی در این بخش و خروج صندوق توسعه ملی ازصرفا پرداخت کننده تسهیلات، ابزارهای ترکیبی تأمین مالی جدید در صندوق تعریف شده است که به دو صورت کلی «تصمیم» و یا «اختیار» عمل می‌شود؛ در روش نخست، تصمیم در مورد منافع صندوق به هنگام مشارکت است (عقد منجز یا حتمی) به طوری که در کنار اعطای وام؛ صندوق حق سهامداری، مشارکت در سود، مشارکت در محصول و یا منافع مالی را داراست ولی در مدل دوم؛ (اختیار) وام در ابتدا پرداخت و سپس در آینده و پس از پیشرفت پروژه در مورد سهامداری صندوق و یا حق برداشت و یا مشارکت در آن تصمیم گیری می‌شود؛ در واقع قرارداد اختیار، قابل تبدیل است. هر دوی این شیوه‌ها از روش‌های جدید سرمایه‌گذاری صندوق به شمار می‌رود و با اینکه نقش صندوق در پروژه‌ها کاملاً متفاوت خواهد بود اما از بنگاهداری صندوق جلوگیری می‌کند.

غضنفری توضیح داد: این نوعی سهامداری بعضاً قابل تبدیل هست و همانگونه که ذکر شد سهم صندوق ممکن است بصورت نوعی منافع مالی یعنی برداشت از محصول و یا مشارکت در سود باشد؛ بعلاوه، گاه گزینه تسهیلات هم موجود بوده و یا گاهی وجود ندارد؛ که البته در آنصورت تأمین مالی بصورت سپرده‌گذاری، انتشار اوراق و یا جذب سرمایه مردمی و یا سرمایه‌های خارجی صورت خواهد گرفت.

در ادامه این جلسه برخی از اعضای هیأت امنا ضمن تاکید بر مشارکت فعال صندوق توسعه ملی بر سرمایه‌گذاری ابراز کردند که مشکل بیماری هلندی مربوط به شرایط فعلی که دچار کاستی ارزی و منابع سرمایه‌گذاری هستیم نمی‌شود و باید اساسنامه و شیوه‌نامه‌های صندوق به گونه‌ای اصلاح شود که بتواند به سرعت در طرح‌های مهم سرمایه‌گذاری ملی نقش ایفا کرده و نیز اهرمی برای جذب سرمایه‌های خارجی شود.

بعلاوه برخی پیشنهادات صندوق توسعه ملی از جمله بودجه ستاد صندوق، تسهیلات بودن همه‌ی برداشت‌های دولتی و حاکمیتی از صندوق (مگر اینکه بر خلاف آن سندی ارائه شود) و نیز فعال شدن صندوق در مورد استفاده از حواله‌های نفتی تصویب شد.در پایان دو مسئولیت مهم نیز، از جانب رئیس جمهور بر دوش رئیس هیأت عامل صندوق گذاشته شد. اول آسیب شناسی ده سال عملکرد صندوق و ارائه پیشنهادات برای اصلاح اساسنامه، یا شیوه‌نامه‌ها و نظامنامه‌ها و نیز روش حکمرانی صندوق و یا شیوه عمل صندوق و مسئولیت دوم که بر آینده‌ی صندوق در ۵ سال آینده اثرگذار است: تعامل صندوق توسعه ملی و مجلس برای همکاری با نمایندگان مجلس در مورد برخی اصلاحات در احکام مربوط به صندوق است.

بانک و بیمه

اصلاح کارمزد تراکنش‌های خرید کارتی از فردا

کدام اصناف مستثنی شدند؟

ایرنا| بانک مرکزی در راستای کارآمدتر شدن شبکه پرداخت الکترونیکی و ارتقای سطح خدمات به کاربران، اصلاحاتی را در نظام کارمزد تراکنش خرید این شبکه اعمال و شیوه‌نامه جدید را ابلاغ کرده است که از چهارم تیر ۱۴۰۲ به شکل گام به گام و برای پذیرندگان منتخب فاز نخست اجرایی خواهد شد.

بر اساس این بخشنامه که با هدف برقراری تعادل و توازن میان «خدمات دریافت شده» و «هزینه‌های ارائه سرویس و تضمین پایداری زیرساخت‌های شبکه پرداخت الکترونیکی» تنظیم شده است؛ دارندگان دستگاه‌های کارتخوان (پذیرندگان) بخشی از کارمزد تراکنش‌های خرید را پرداخت می‌کنند.

در نظام جدید کارمزدی، پذیرندگان برای تراکنش‌های کمتر از ۶۰۰ هزار تومان، مبلغ ثابت ۱۲۰ تومان و برای تراکنش‌های بالاتر، ۲ صدم درصد مبلغ خرید را تا سقف حداکثر چهار هزار تومان به عنوان کارمزد پرداخت می‌کنند.

با وجود تقبل پرداخت قسمتی از کارمزد شبکه پرداخت توسط پذیرندگان، همچنین بخش عمده این کارمزدها توسط شبکه بانکی تامین خواهد شد.

براساس جدول زمانی اجرای این بخشنامه، به جز صنوفی همچون نانوائی‌ها، سوپر مارکت‌ها، جایگاه‌های سوخت‌گیری، واحدهای درمانی و ...، نظام جدید کارمزد برای مابقی پذیرندگان از ۴ تیر ماه اجرایی می‌شود. زمان اجرای کارمزد برای اصناف مستثنی شده در گام نخست هم، متعاقبا اعلام خواهد شد.

فهرست تفصیلی صنوف مستثنی شده در گام نخست عبارتند از: نانوایی‌ها، سوپرمارکت‌ها و فروشگاه‌های محصولات غذایی و خواروبار فروشی، داروخانه‌ها، بیمارستان‌ها و خدمات درمانی، جایگاه‌های سوخت اتوماتیک و فروشندگان سوخت، فروشگاه‌های تجهیزات ساخت کاردستی و صنایع دستی هنری، حمل و نقل درون و حومه شهر، تاکسیرانی و کرایه اتومبیل، مدارس ابتدایی، راهنمایی و دبیرستان، روزنامه‌فروشی‌ها و دکه‌های روزنامه، دفتر خدمات مخابراتی محلی و راه‌دور، انجمن‌ها و اتحادیه‌های مدنی، اجتماعی و موسسات خیریه ، فروشگاه محصولات رسانه‌ای، کتاب، روزنامه، فیلم، موسیقی، عوارض راه، پارکینگ، پارکومتر و گاراژ، وجوه دولتی، قوه قضاییه و شرکت‌های خدماتی (آب، برق، گاز).

روش دریافت سود سهام عدالت اعلام شد

فارس| مدیرعامل سپرده‌گذاری مرکزی گفت: سود سال مالی ۹۸، ۹۹ و ۱۴۰۰ در اختیار شرکت سپرده‌گذاری مرکزی است. هر کدام از سهامداران که این سودها را دریافت نکرده‌اند، اگر در سامانه سجام ثبت‌نام و اطلاعات پرداختی خود را به‌روز کنند، تمامی این سودها به حسابشان واریز خواهد شد.

محمد باغستانی، مدیرعامل شرکت سپرده‌گذاری مرکزی، درباره واریز سود سهام عدالت اظهار کرد: سود عملکرد مالی شرکت‌ها برای سال ۱۴۰۰ به شکل عمده، سال گذشته در دو مرحله واریز شد و اکنون عدد قابل توجهی از منابعی که قابل واریز باشد، باقی نمانده است و صرفه به مقیاس واریز هم وجود ندارد. به همین سبب اشتباه است که واریز جداگانه داشته باشیم و قطعا بازخورد خوبی هم از سوی مردم نخواهد داشت.

وی افزود: به دلایل مطرح شده به احتمال زیاد سودهای باقیمانده سال ۱۴۰۰ با سود سال مالی ۱۴۰۱ تجمیع خواهد شد تا صرفه به مقیاس بوده و در ذهن مردم نیز نقطه نظر منفی وجود نداشته باشد. بنابراین فعلا سود واریزی، نخواهیم داشت.

باغستانی، در پاسخ به این سوال که اگر سهامداران مشکلات عدم دریافت سود دوره‌های قبل خود را رفع کنند هنگام واریز سود عملکرد مالی سال ۱۴۰۱ سودهای گذشته را دریافت خواهند کرد یا خیر؟ گفت: سود سال مالی ۹۸، ۹۹ و ۱۴۰۰ در اختیار شرکت سپرده‌گذاری مرکزی است و هر کدام از سهامداران که این سودها را دریافت نکرده‌اند، اگر در سامانه سجام ثبت نام کنند و اطلاعات پرداختی خود را به روز کنند، تمامی این سودها در اولین موعد پرداخت سود سهام عدالت، به حسابشان واریز خواهد شد.

اندیشکده

علم و شبه‌علم

عدد حیثیتی یک اقتصاد

علی میرزاخانی| سرمایه‌داری رفاقتی به مفهوم ضرورت حمایت حکومت‌ها از سرمایه‌داران، وجه غالب اندیشه اقتصادی تا قیام فکری آدام اسمیت بود. تئوری‌پردازان سرمایه‌داری رفاقتی (مرکانتیلیست‌ها) این طرز تفکر را جا انداخته بودند که تنها راه ثروتمند شدن یک کشور (یا همان رشد اقتصادی به مفهوم امروزی) حمایت کامل حکومت از سرمایه‌داران برای آوردن طلا به کشور چه با استعمار کشورها و چه با صادرات کالا است که مورد اخیر باید با منع واردات کالا همراه باشد. همزمان با شکست این نگرش در عرصه عمل به دلایلی که خارج از حوصله این بحث است، آدام اسمیت به عنوان یک فیلسوف اخلاق تئوری مرکانتیلیست‌ها را به صورت مبنایی زیر سؤال برد و به صراحت اعلام کرد که این شیوه از ثروتمند شدن نه مطلوب است و نه ممکن.آدام اسمیت مأموریت دولت را نه حمایت از سرمایه‌داران بلکه طراحی رقابت عادلانه بین آنان برای خلق ثروت می‌دانست. او برعکس مرکانتیلیست‌ها ثروت را نه چیزی مثل طلا که خلق ارزش افزوده می‌دانست که در مفهوم امروزی تولید ناخالص داخلی متجلی و رشد آن باعث ثروتمند شدن کشور می‌شود. به اعتقاد آدام اسمیت، حکومت وظیفه‌ای برای تولید ثروت ندارد چرا که حکومت‌ها اصولا تاجر یا فعال اقتصادی خوبی نمی‌توانند باشند و خلق ثروت نه کار حکومت که کارکرد کارآفرینان است. مأموریت حکومت تدارک یک محیط مساعد برای کارآفرینی و ایجاد رقابت بین سرمایه‌داران است تا آنانی در میدان باقی بمانند که کالاها و خدماتی با قیمت پایین‌تر و کیفیت بالاتر به مردم عرضه می‌کنند و آنانی که توقع دارند کالای بی‌کیفیت و گرانتر خود را با زور حکومت به مردم قالب کنند از گردونه رقابت خارج شوند.

اما پس از رکود بزرگ ۱۹۲۹ و غلبه روایت کینزی از علل این کسادی باعث شد که اکثر اقتصاددانان نقش مداخله‌گر فعال را برای حکومت‌ها بپذیرند و نتیجه آن، مشروعیت‌بخشی به سیاست‌های تورم‌زا برای رفع رکود و ایجاد رشد بود. به همین دلیل رشد اقتصادی اکثر کشورها به رشد تورمی تبدیل شد که بخش عمده آن به دلیل مخدوش بودن قیمت‌ها (تحت تأثیر تورم) ناپایدار بود. اما اتفاق غیرمنتظره در دهه ۷۰ میلادی افتاد؛ یعنی به رغم اینکه تئوری پشتیبان این سیاست‌ها، وقوع همزمان رکود و تورم را غیرممکن می‌دانست و حذف هر رکودی را با سیاست تورم‌زا امکان‌پذیر تصور می‌کرد برای نخستین بار جهان شاهد پدیده رکود تورمی شد.

رکود تورمی باعث یک پارادایم شیفت در دهه ۱۹۸۰ شد به نحوی که سیاست رشدسازی با تورم کاملا زیر سوال رفت. بسیاری از اقتصاددانان به این اعتقاد رسیده بودند که رشد تورمی اگرچه اقتصاد را به ظاهر بزرگ می‌کند اما این بزرگ شدن بیش از آنکه شبیه عضله‌سازی باشد شبیه نوعی فربهی و چاقی مضر است؛ به این علت که سیگنال قیمت‌های مخدوش باعث هدایت سرمایه‌گذاران به اضافه‌گسترش صنایعی می‌شود که جز با تورم بیشتر قادر به ادامه حیات نیستند و در مقابل، صنایعی که مستعد رشد و توسعه هستند از منابع محدود محروم می‌مانند.

این آسیب‌شناسی باعث سقوط امپراطوری کینز و کنار گذاشتن سیاست‌های تورم‌زا شد. جهان به «فردریش فون هایک» روی آورد؛ فردی که می‌گفت: حتی درجه ملایمی از تورم نیز خطرناک است زیرا دستان سیاستگذار را به ایجاد وضعیتی گره می‌زند که در آن هر بار مشکلی پیش می‌آید تنها راه ساده برای رهایی از آن، کمی تورم بیشتر است. اینجا همان جایی است که تورم به عنوان ام‌المصائب اقتصاد معرفی شد و سیاست «هدف‌گذاری تورم» به عنوان اصلی‌ترین سیاست اقتصادی در دستور کار قرار گرفت. جایی که جهان پیچید اما ایران نپیچید و هنوز هم نپیچیده است و جزو معدود کشورهایی به عدد انگشتان دست است که غول تورم را نتوانست شکست دهد و به همین دلیل رشد پایداری را هم شاهد نشد.

از دهه ۱۹۸۰ به این سو، کشورها گروه گروه به قافله مقابله با تورم پیوستند و شاخص قیمت‌ها به حیثیتی‌ترین عدد ارزیابی کارآمدی مبدل شد. حتی نرخ رشد اقتصادی به عنوان مهمترین عدد اقتصاد در سایه نرخ تورم قرار گرفت چرا که دیگر صحبت نه از رشد بلکه از رشد غیرتورمی بود. هدف‌گذاری تورم پایین به عنوان مهمترین لنگر ثبات اقتصادی در عموم کشورها به رسمیت شناخته شد و تلاطم‌های شاخص قیمت مصرف کننده که در واقع شاخص سفره مردم است به پایان رسید.کشف واکسن تورم در دهه ۸۰ را می‌توان انقلابی بزرگ در اقتصاد دانست که حکومت‌ها را از دویدن به دنبال قیمت‌های فرعی نجات داد و نه تنها سوءسرمایه‌گذاری را از بین برد بلکه جامعه را از مخاطرات مهلک تورم رهایی بخشید. تا زمانی که کشوری برای علاج تورم به این واکسن روی نیاورد باید همچنان دنبال قیمت‌های فرعی چون بلیط هواپیما و قیمت خودرو و مسکن و غیره بدود و هیچوقت نمی‌تواند از آنها سبقت بگیرد.

صنعت ماکارونی کشور در آستانه تعطیلی

دنیای اقتصاد| صنعت ماکارونی کشور تحت تاثیر مداخلات دولت و اصرار سازمان حمایت به قیمت‌گذاری دستوری حال و روز خوشی ندارد، در سال گذشته میزان صادرات ماکارونی ایران تحت تاثیر همین مداخلات به کم‌ترین مقدار خود رسید. دولت در دو سال گذشته با مداخله‌ای عجیب در بازار گندم «دروم» این صنعت را تا مرز بحران پیش برده است. گندم «دروم» نوعی از گندم است که از آن آرد سمولینا برای صنایع ماکارونی تولید می‌شود. ایران در بین کشورهای مصرف‌کننده ماکارونی در دنیا پایین‌ترین سرانه مصرف ماکارونی را دارد. سرانه مصرف این محصول در ایران زیر هشت کیلوگرم است، در حالی که ماکارونی به عنوان یک کالای جایگزین می‌تواند در تعدیل قیمت بسیاری از کالاهای دیگر نظیر برنج و حبوبات نقشی موثر داشته باشد.مداخلات دولت در صنعت ماکارونی موجب شده در روندی معکوس میزان مصرف این کالای جایگزین کاهش یابد. مهرداد نوری رئیس هیات‌مدیره انجمن صنفی کارفرمایان کارخانه‌های ماکارونی ایران می گوید: قیمت گندم مورد استفاده صنایع ماکارونی از ۲۷۰۰ تومان به ۱۲۵۰۰ تومان افزایش پیدا کرده، این اقدام دولت مانند فنری بود که از جا دررفت و لطمه بزرگی به صنعت ماکارونی وارد کرد.

رسول مژده‌شفق سخنگوی انجمن صنفی کارفرمایان

کارخانه‌های ماکارونی ایران هم توضیح می‌دهد: ۳ ماه از آغاز سال می‌گذرد ولی ما هنوز اطلاعی از سیاست‌های دولت در مورد تامین قیمت گندم و آرد صنف و صنعت نداریم

معاون صنایع عمومی وزارت صمت مطرح کرد؛

اصناف نقشی در گران‌فروشی کالا ندارند

ایرنا از وزارت صنعت، معدن و تجارت، «محمدمهدی برادران» در آئین بزرگداشت روز ملی اصناف در جمع اصناف و بازاریان با تبریک روز ملی اصناف و بازاریان و با بیان اینکه اصناف نقش تکمیلی در فرایند جنگ تحمیلی و پیروزی انقلاب اسلامی داشتند، اظهار داشت: اصناف با توجه به همه مشکلات، بهترین همکاری را با مجموعه نظام و دولت دارند و این نشان از میهن دوستی و دوراندیشی بزرگان و دست اندرکاران اصناف دارد.وی تصریح‌کرد: اتاق اصناف ایران با ظرفیت ۴۰۱ اتاق، هفت‌هزار و ۵۰۰ اتحادیه صنفی و بیش از هفت میلیون شاغل در مجموعه صنفی، توان بالایی در ایجاد اشتغال و توسعه تولید کشور دارد و به واقع تعداد واحدهای صنفی در کشور بیش از تعداد کارخانجات است و حل مطالبات و مشکلات اصناف باید در اولویت قرار بگیرد.معاون صنایع عمومی وزارت صمت اضافه‌کرد: با وجود همه مشکلات در کشور اصناف یک پایگاه مردمی در کنار نظام و انقلاب بوده‌اند و در حال حاضر ۶ هزار و ۹۰۰ واحد تولیدی در کشور فعالیت می‌کنند که حل مشکلات این واحدها همیشه مدنظر وزارت صمت بوده است.وی افزود: اصناف نقشی در گران‌فروشی ندارند و اگر التهاب در بازار وجود دارد، متضرر اصلی واحدهای صنفی هستند. موضوع نظارت و مقابله با کالای تقلبی یکی از رسالت‌های وزارت صمت بوده و خواهد بود.برادران با تاکید بر اینکه بی‌توجهی به نقش و جایگاه سیاسی اصناف می‌تواند پیامدهای جبران‌ناپذیری برای جامعه داشته باشد، افزود: از نظر جامعه‌شناسی اصناف به‌نوعی میانجی و واسط بین افراد از یک سو و ساختارهای سیاسی به‌ویژه دولت از سوی دیگر هستند.وی در ادامه خاطرنشان کرد: وجود اصناف تولیدی می‌تواند به صنایع کوچک کمک کند، خصوصا اینکه شهرک‌های صنعتی با رویکرد جدید آن که نگاه به دانش بنیانی و تولید صنفی است و می تواند بستر مناسب برای این کار باشد. زنجیره تولید صنایع کوچک منجر به پایداری صنایع بزرگ می‌شود.معاون وزیر صمت با تاکید بر اینکه اصناف ریشه در تمدن ایران دارند، گفت: بسیاری از خانواده‌های ایرانی، نام مشاغل صنفی، پسوند فامیلی‌شان است و این نشان از قدمت این مشاغل دارد و باید قدردان این مشاغل باشیم و بتوانیم مشاغل صنفی را حفظ کنیم و آنچه به ما ماهیت می‌دهد، هویت و تمدن است.

VOL.9 NO.830
2023 GUN 25

شهر مردم

یک شنبه ٤ تیر ١٤٠٢ ■ ٦ ذی الحجه ١٤٤٤ ■ سال نهم ■ شماره ٨٣٠

WWW.SHAHRMARDOMDAILY.IR

بیماری کلید در قفل چیست؟

سندرم یا بیماری کلید در قفل زمانی رخ می‌دهد که افراد نیاز شدید به دفع ادرار دارند و مثانه به دلیل انقباضات غیر ارادی قادر به کنترل مایع نیست. بیشتر این نوع بی‌اختیاری‌های ادراری به دلیل عادت‌هایی است که از انتخاب‌های نادرست در سبک زندگی شکل می‌گیرند. برخی عوامل مؤثر در این وضعیت عبارتند از تغذیه نامناسب، عادت‌های بد هنگام استفاده از سرویس بهداشتی و استرس. خوشبختانه تنها با تغییر این عوامل می‌توانیم با بسیاری از مواردی که باعث میل شدید و غیر قابل کنترل به استفاده از سرویس بهداشتی در طول روز می‌شوند، مقابله کنیم. تغذیه نامناسب می‌تواند منجر به تحریک مثانه شود که باعث می‌شود بیشتر به دستشویی بروید؛ بنابراین اگر فکر می‌کنید بی اختیاری ادرار دارید از خوردن غذاهایی مانند گوجه‌فرنگی ، سلتزر (نوعی قرص جوشان) ، قندها و قهوه خودداری کنید. عادات بد در دستشویی شامل غلط نشستن در سرویس بهداشتی و در نهایت استرس منجر به سفت شدن عضلات کف لگن و مشکل در انقباض لازم می‌شود. سعی کنید این عادات را ترک کنید و استرس روزانه خود را کاهش داده و کنترل کنید. علت نام‌گذاری سندرم «کلید در قفل» این است که درست زمانی که کلید را در قفل خانه خود می‌گذارید، نیاز شدید به استفاده از سرویس بهداشتی به شما دست می‌دهد. یکی دیگر از دلایل این اتفاق ناگهانی، همان طور که اشاره شد به دلیل سفت شدن عضله دترسور است. این عضله از لحاظ آناتومیکی در قسمت بیرونی مثانه قرار دارد. بهترین کار برای از بین بردن این سندرم، انجام تکنیک‌هایی برای شل کردن عضله دترسور مانند تنفس آهسته و آرام کردن کف لگن با یک سری ورزش ها است.

نماینده مجلس:

وام مرمت بافت‌های تاریخی از مهاجرت مردم جلوگیری می‌کند

ایرنا | عضو کمیسیون اقتصادی مجلس شورای اسلامی گفت: اعطای وام مرمت و مقاوم‌سازی واحدهای مسکونی در بافت‌های تاریخی از ترک منطقه سکونت و مهاجرت مالکان و ساکنان به سایر شهرها جلوگیری می‌کند.

ابتدای امسال علی دارابی قائم‌مقام وزیر میراث‌فرهنگی این‌گونه خبر داد که «برای اولین بار در کشور وام‌های بانکی به مرمت بافت‌های تاریخی اختصاص می‌یابد، با وزارت راه و شهرسازی توافق کردیم به میزان ۸۰ درصد مبلغ تسهیلات نوسازی محدوده‌های هدف بازآفرینی شهری و قانون جهش مسکن به مرمت و مقاوم‌سازی بناهای موجود در بافت‌های تاریخی کشور اختصاص یابد»

توافقی که از بانک مرکزی خواسته در ساختار نظام بانکی کشور وام مرمت و مقاوم‌سازی بناهای واقع در بافت‌های تاریخی تعیین و توسط بانک‌های عامل به مالکان و ساکنان پرداخت شود. توافقی میان دو وزارتخانه که می‌تواند در برنامه هفتم توسعه کشور هم نهایی شود تا از حدود ۳۳ هزار هکتار پهنه شهری در بافت‌های تاریخی فرهنگی حفاظت کند.

در این توافق به سیاست‌های تشویقی دیگر مانند ارائه تسهیلات اسکان موقت ساکنان در دوره مرمت بناها اشاره شده است که در صورت اجرایی شدن علاوه بر حفظ بافت‌های تاریخی کشور در ابعاد اقتصادی و اجتماعی منجر به افزایش جذب گردشگر و درآمد برای مردم این مناطق شده و از ترک محل سکونت و مهاجرت مردم از منطقه زندگی‌شان -که تبعات فرهنگی و اجتماعی خاص خود را دارد- جلوگیری کند.

اصغر سلیمی درباره وام مرمت و مقاوم‌سازی برای واحدهای مسکونی در بافت‌های تاریخی اظهار داشت: دولت‌ها در کنار همه اقدامات عمرانی و حفاظتی از بافت‌های تاریخی که آثار مثبت فرهنگی هم دارد، مکلف هستند زمینه توانمندی اقتصادی و اجتماعی مردم در این مناطق را برای حفاظت و احیای این بافت‌ها فراهم کنند.

نماینده مردم سمیرم در مجلس با اشاره به قانون حمایت از مرمت و احیای بافت‌های تاریخی-فرهنگی افزود: این نوع حمایت‌ها معمولا سه جنبه مهم تسهیلات، امتیازات و توسعه زیرساخت در بافت‌های تاریخی را شامل می‌شود، تعیین وام مرمت و مقاوم‌سازی برای واحدهای مسکونی در بافت‌های تاریخی یکی از جنبه‌های حمایت دولتی است که البته انجام شده است، و به مشارکت و سرمایه گذاری بخش خصوصی هم نیاز دارد.

عضو کمیسیون اقتصادی مجلس شورای اسلامی تصریح کرد: با اعطای وام مرمت و حمایت‌های یارانه‌ای بیشتر و اعطای تسهیلات و امتیازاتی دیگر و البته نظارت دقیق که این وام‌ها مستقیم به مرمت و مقاوم‌سازی خانه‌های مسکونی ثبت تاریخی متمرکز شود، می‌توان از ترک منطقه سکونت مالکان و ساکنان این خانه‌ها در بافت‌های تاریخی و حتی مهاجرت مردم این مناطق به سایر شهرها جلوگیری کرد.

سخنگوی شورای نگهبان:

ابهامات انتخابات تناسبی برطرف شد

ایرنا | سخنگوی شورای نگهبان با اعلام اینکه این شورا ایرادی به اصل برگزاری انتخابات تناسبی نداشته بلکه ابهامی بوده که برطرف شده است، گفت: ما اکنون هیچگونه ایراد و ابهامی درباره برگزاری انتخابات تناسبی نداریم و با آن موافق هستیم.هادی طحان نظیف روز شنبه در نشست خبری درباره نظرات شورای نگهبان درباره آخرین مصوبات مجلس شورای اسلامی اظهار داشت: عمده ایرادات و ابهامات طرح اصلاح موادی از قانون انتخابات مجلس شورای اسلامی رفع شده و تنها چند مورد باقیمانده است که به زودی به مجلس منعکس می شود.

وی افزود: اصلاح قانون انتخابات مطالبه‌ای بود که سال‌ها مطرح بود؛ این مصوبه در راستای سیاست های کلی انتخابات و حقوق مردم و داوطلبان تلاش هایی داشته است.وی با بیان اینکه ایرادات و ابهامات متعدد این طرح در رفت و آمد بین مجلس و شورای نگهبان برطرف شده است، افزود: صرفاً چند مورد باقی مانده است که به زودی به مجلس منعکس می شود.

سخنگوی شورای نگهبان درباره طرح حمایت از گزارشگران فساد اظهار داشت: ایرادهای شورای نگهبان در مجلس اصلاح شده اما هنوز چند ابهام کوچک باقی مانده که مجلس باید رفع شود.

وی به بررسی لایحه شورای حل اختلاف نیز اشاره کرد و گفت: بسیاری از ایرادات این لایحه که در قوه قضاییه تهیه شده، رفع شده ولی چند مورد مختصر باقی مانده که باید برطرف شود.

سخنگوی شورای نگبهان با اشاره به بررسی لایحه موافقتنامه بین دولت جمهوری اسلامی ایران و کرواسی در مورد کمک به همکاری متقابل در امور گمرکی در این شورا اظهار داشت: تنها ایراد وارده به این مصوبه با اصلاحات مجلس، رفع شد و این مصوبه خلاف موازین شرع و قانون اساسی شناخته نشد.

طحان نظیف گفت: طرح بانک مرکزی جمهوری اسلامی ایران هم بعد از چند بار رفت و برگشت بین مجلس و شورای نگهبان ایراداتی داشت، مجلس بر مصوبه خود اصرار داشته است و در این صورت، این مصوبات برای تعیین تکلیف به مجمع تشخیص مصلحت نظام ارجاع خواهد شد.وی افزود: طرح مالیات بر سوداگری و سفته بازی با ایرادات و ابهاماتی از سوی شورای نگهبان مواجه شده است که باید مجلس شورای اسلامی این موارد را رفع کند.

طحان نظیف در واکنش به سوالی مبنی بر اینکه آیا مجمع تشخیص مصلحت نظام می‌تواند آیین‌نامه خودش را برای عمل به شفافیت تغییر دهد، گفت: بر اساس اصل ۱۱۲ قانون اساسی مقررات مربوط به مجمع تشخیص مصلحت نظام توسط خود اعضا تعیین می‌شود و باید به تایید مقام معظم رهبری برسد.وی افزود: بر این اساس خود مجمع می‌تواند برای خودش درباره شفافیت قانون وضع کند.

سخنگوی شورای نگهبان در پاسخ به سوال خبرنگاری درباره برگزاری انتخابات تناسبی مجلس شورای اسلامی در تهران عنوان کرد: ما در مرحله قبل بررسی طرح اصلاح قانون انتخابات، نسبت به اصل برگزاری انتخابات تناسبی ایرادی نداشتیم، اما ابهاماتی داشتیم که در رفت و آمد آن ابهام نیز برطرف شد.

طحان نظیف تاکید کرد: ما اکنون هیچگونه ایراد و ابهامی درباره برگزاری انتخابات تناسبی نداریم و با آن موافق هستیم.وی در عین حال افزود: البته هیات عالی نظارت بر حسن اجرای سیاست‌های کلی انتخابات در مرحله قبل ایراداتی نسبت به این موضوع داشت، اما در این مرحله تاکنون نظری از مجمع دریافت نکرده‌ایم.

مسئول اداره رفاه آموزش و پرورش فارس خبر داد:

تجهیز مدارس شیراز برای اسکان تابستانه فرهنگیان

رئیس اداره تعاون و رفاه آموزش و پرورش فارس گفت: ۵۵۰ کلاس برای اسکان تابستانه فرهنگیان در شیراز آماده سازی شده است.

حسنعلی محمدی شنبه سوم تیر به خبرنگاران گفت: طی ایام مختلف سال به ویژه تابستان بسیاری از فرهنگیان سراسر کشور برای استفاده از ظرفیت‌های گردشگری، پزشکی و درمانی شیراز، به این شهر سفر می‌کنند.

محمدی با بیان اینکه برای تسهیل در اسکان فرهنگیان در شیراز، مدارسی به ویژه در مرکز این کلانشهر، آماده و تجهیز شده است، گفت: متقاضیان باید به تنها پایگاه اسکان تابستانه واقع در خیابان حُر، روبروی باشگاه فرهنگیان، دبستان ابوریحان بیرونی، مراجعه کنند.

این مقام مسئول یادآور شد که این پایگاه اسکان از ابتدای تیر آغاز به کار کرده است و تا ۱۵ شهریورماه، پذیرای فرهنگیانی است که از اقصی نقاط کشور به شیراز سفر می‌کنند.

وی با بیان اینکه امکان اسکان تابستانه در برخی از مدارس شهرستان‌های هدف گردشگری فارس مانند سپیدان و برخی شهرهای ورودی این استان هم فراهم شده است، گفت: خانه‌های معلم فارس نیز در این ایام با ظرفیت ۱۵۵۰ نفر فعال است.

رئیس اداره تعاون و رفاه اداره کل آموزش و پرورش فارس یادآور شد: نوروز گذشته به دلیل تراکم مسافران در ۱۳ روز، ۱۲ هزار کلاس در قالب ۱۱۰۰ مدرسه تجهیز شد که ۵۵۰ مورد آن در شهر شیراز بود.

محمدی با بیان اینکه در نوروز امسال بیش از ۸۰۰ هزار و ۶۰۰ نفر در قالب ۲۲۸ هزار خانواده فرهنگی در این مدارس اسکان داده شدند، گفت: در اسکان گذشته فرهنگیان، استان فارس رتبه نخست رزرو در سامانه اسکان آموزش و پرورش را به خود اختصاص داد.

■ **سومین بیمارسرای فرهنگیان در شیراز راه‌اندازی می‌شود**

معاون پژوهش، برنامه ریزی و توسعه منابع آموزش و پرورش فارس نیز گفت: بیمار سرای ۲۴ سوئیتی فرهنگیان وقع در کوی زهرا شیراز آماده و تجهیز شده و تا کمتر از یک ماه آینده به بهره برداری می‌رسد.

مجید زارعی با یادآوری اینکه این مرکز به عنوان سومین بیمارسرای فرهنگیان در شیراز ظرفیت پذیرش ۱۵۰ نفر را دارد، گفت: ۱۱ سوئیت ویژه هم با ظرفیت صد تخت آماده شده و به زودی به مجموعه رفاهی شماره یک فرهنگیان واقع در خیابان حر افزوده می‌شود.

زارعی با اشاره به اینکه امسال ۲۰۰ تخت هم به ظرفیت اقامتی مجموعه رفاهی شماره یک فرهنگیان شیراز اضافه شده است، گفت: همچنین امسال ۱۲ سوئیت ویژه با ظرفیت صد نفر در مجتمع رفاهی آموزشی شماره ۲ راه‌اندازی خواهد شد.

معاون آموزش و پرورش فارس یادآور شد: پس از گذر از ایام کرونا، سالن اجتماعات مجتمع رفاهی – آموزشی فرهنگیان شماره ۲ شیراز در فرهنگشهر با گنجایش ۱۲۰ نفر و رستوران سنتی این مجتمع رفاهی با ظرفیت ۲۰۰ نفر مجددا در چرخه خدمت رسانی قرار گرفته است.

معاون وزیر میراث فرهنگی:

شرکت‌های تعاونی قالی‌بافی در منطقه کوهمره راه‌اندازی شود

معاون صنایع‌دستی و هنرهای سنتی وزیر میراث فرهنگی، گردشگری و صنایع دستی، راه‌اندازی شرکت‌های تعاونی قالی‌بافی روستایی در بخش کوهمره شهرستان کوهچنار را خواستار شد.مریم جلالی در سفر به شهرستان کوهچنار در بازدید از کارگاه های خانگی قالی‌بافی روستای کوهمره اظهار کرد: ضرورت دارد شرکت تعاونی روستایی مختص بانوان قالی‌باف در شهرستان با حمایت فرمانداری و دهیاری تشکیل شود.معاون صنایع‌دستی و هنرهای سنتی وزیر میراث فرهنگی، گردشگری و صنایع دستی، در آسیب‌شناسی نحوه فعالیت بافندگان قالی این بخش گفت: در حال حاضر افرادی به‌عنوان پشتیبان مواد اولیه و دار قالی را به بافندگان تحویل داده و در قبال بافت قالی دستمزد ناچیزی به بافندگان می‌دهند که سود چندانی به بافنده تعلق نمی‌گیرد لذا در جهت ساماندهی فرآیند کار و افزایش درآمد بافندگان ضرورت دارد هر چه سریع‌تر شرکت تعاونی روستایی در این بخش با مشارکت تمام بافندگان راه‌اندازی شود.جلالی افزود: با تشکیل شرکت تعاونی مباحث بیمه‌ای بافندگان روستا نیز انجام می‌شود.

■ **صنایع‌دستی روایتگر هنر، دانش و سلیقه پیشینیان است**

وی همچنین در جشنواره ملی شهر خشت شهر حصیربافی و روستای تنگ چوگان کازرون به‌عنوان روستای ملی رند بافی اظهار کرد: صنایع‌دستی و هنرهای سنتی، سخنرانی تاریخ و جغرافیا به بهترین نحو است. این دست بافته‌ها و دست دوخته‌ها در دل تاریخ روایتگر، هنر، اندیشه و سلیقه پیشینیان ما است.معاون صنایع‌دستی و هنرهای سنتی وزیر میراث فرهنگی، گردشگری و صنایع دستی بیان کرد: زنان سرزمین ما و مادران سرزمین ما لحظه‌ای را بدون تولید از دست نمی‌دادند، مولد بودند و دستشان همیشه به خلق و تولید بوده. خانواده ایرانی، خانواده مولد بوده، تولید عشق و عاطفه و محبت، تولید اخلاق و قانون باتربیت کردن، تولیدمثل با سلامت و تولید ثروت باکار آفرینی است.جلالی با اشاره به لزوم خانواده‌محور بودن، گفت: ما همه یک خانواده‌ایم و تفکر خانواده محور داریم و هر وقت خانواده شدیم بردیم، در انقلاب خانواده شدیم بردیم، در جنگ خانواده شدیم بردیم و اگر در توسعه و سازندگی هم‌خانواده شویم قطعاً می‌بریم و انسدادهای اقتصادی را پشت سر می‌گذاریم.وی هنر صنایع‌دستی را هنر تولید از هیچ به همه‌چیز توصیف کرد و یادآور شد: تولیدکنندگان از برگ خشک سبدی زیبا، از نخی بی‌جان گلیمی جادویی و از پشم نمدی زیبا خلق می‌کنند.معاون صنایع‌دستی و هنرهای سنتی وزیر میراث فرهنگی، گردشگری و صنایع دستی گفت: خانواده‌های باسلیقه و بادانشی بودیم و اکنون باید بتوانیم به ادبیات توسعه وصل شویم.جلالی همچنین دست‌نوشته‌ها، کوه نوشته‌ها و پدر پیشه گی ها را میراث فرهنگی همه ما دانست و افزود: میراث ناملموس ما قصه‌ها و آواهایی است که در لابه‌لای این بافتن‌ها خوانده و گفته‌شده است.وی در توصیف ساختاری میراث فرهنگی، گردشگری و صنایع‌دستی گفت: گردشگری مانند آوندهایی است که ریشه میراث فرهنگی را به میوه صنایع‌دستی متصل می‌کند و صنایع‌دستی رویکردی اقتصادی دارد وما همه میراث دار این سرمایه هستیم.جلالی اظهار کرد: شهر و روستای ملی شدن باید آغازی باشد که همه نهادها و دستگاه‌ها و مسئولان فضایی ایجاد کنند که دختران سرزمین ما تمامی آینده خود را در دستان مادران خود ببینند و توسعه و تولید را یاد بگیرند.

■ **افتتاح یک اقامتگاه بوم گردی در تنگ چوگان کازرون**

در سفر معاون صنایع‌دستی و هنرهای سنتی وزیر میراث فرهنگی، گردشگری و صنایع دستی به استان فارس همچنین اقامتگاه بوم گردی روستای تنگ چوگان کازرون آغاز بکار کرد.در سفر معاون صنایع‌دستی و هنرهای سنتی وزیر میراث فرهنگی، گردشگری و صنایع دستی به شهرستان کازرون و با حضور مدیرکل میراث فرهنگی، گردشگری و صنایع‌دستی فارس، معاون صنایع‌دستی فارس، رییس اداره میراث فرهنگی، گردشگری و صنایع‌دستی کازرون، فرماندار کازرون و نماینده مردم کازرون در مجلس شورای اسلامی اقامتگاه بوم گردی مامان جون در تنگ چوگان افتتاح شد.

این اقامتگاه با سرمایه‌گذاری ۲۷ میلیارد ریال بدون احتساب زمین در مساحت یکهزار و ۲۶۰ متر در پنج اتاق با ظرفیت پذیرش ۴۰ نفر ساخته شد و به بهره‌برداری رسید.

اخبار شهرستان

با حضور فرماندار ویژه لارستان

جشن فارغ‌التحصیلی ورودی‌های ۹۷ و ۹۸ مجتمع آموزش عالی لارستان برگزار شد

آیین دانش‌آموختگی ورودی‌های ۹۷ و ۹۸ مجتمع آموزش عالی لارستان یک تیرماه در سالن شهید نوبخت لار برگزار شد.

به گزارش روابط عمومی فرمانداری ویژه لارستان، در این مراسم که داریوش دهقان فرماندار ویژه لارستان، احسان طاهری معاون برنامه ریزی فرمانداری ویژه لارستان، افروزه سرپرست مجتمع آموزش عالی لارستان، نوروزی معاون فرهنگی، دانشجویی و فناوری مجتمع و جمعی از اعضای هیئت علمی، اساتید و برخی از خانواده‌های دانشجویان در کنار دانشجویان فارغ‌التحصیل حضور داشتند، افروزه سرپرست مجتمع آموزش عالی لارستان ضمن تبریک به دانشجویان اظهار داشت: امشب شاهد دانش‌آموختگی بیش از ۱۳۰ دانشجوی مجتمع آموزش عالی لارستان هستیم .

وی تصریح کرد: سعی کنید بهترین انتخاب را برای خود انجام دهید به گونه‌ای که انتخاب شما برای فرار از انتخاب‌های دیگر نباشد.

سرپرست مجتمع آموزش عالی لارستان افزود: برخی دانشجویان به دلیل نرفتن به سربازی ادامه تحصیل می‌دهند، در حالی‌که این نوع برنامه‌ریزی شاید اشتباه باشد.

افروزه خاطرنشان کرد: دانشجویان سعی کنند انتخاب خود را بر اساس ارزش‌های انسانی صورت دهند تا علاوه بر کسبِ درآمدِ خوب، برای جامعه نیز مفید باشند؛ حتی اگر در آینده به خارج از کشور نیز مهاجرت کردید سعی کنید به کشور خود هم به گونه‌ای خدمت‌رسانی کنید.

در ادامه، داریوش دهقان فرماندار ویژه لارستان نیز اظهار داشت: قطعا مسئولان آینده از همین دانشجویانی که الآن فارغ‌التحصیل خواهند شد انتخاب می‌شوند، اما نباید این روزها را فراموش کرد و اگر زمانی هر یک از شما مسئولیتی به دست آورد نگاه به دانشجو را در نظر بگیرد؛ همانگونه که شما از مسئولان توقعاتی دارید قطعا در آینده دانشجویان نیز از شما توقع یاری دارند.

وی افزود: وقتی انسان دانشجوست یک نگاه دارد و وقتی واحد محیط اداری شد نگاه دیگری خواهد داشت، بنابراین مسئولی موفق است که همان نگاه دوران دانشجویی خود را حفظ کند.

گفتنی است از جمله برنامه‌هایی که در این مراسم برگزار شد می‌توان به اجرای موسیقی، طنز، مسابقه ، شعرخوانی ، سوگندنامه هم‌خوانی دانشجویان، برش کیک فارغ‌التحصیلی،

گرفتن عکس یادگاری و اهدای تندیس یادگاری به دانشجویانِ فارغ‌التحصیل اشاره کرد.

همچنین در این برنامه از نفرات برترِ درسی هر رشته، صالح احدی‌فر رتبه اول مهندسی برق ، محمدمهدی حیدرلو رتبه اول مهندسی شهرسازی، حمیدرضا خارستانی رتبه اول مهندس مکانیک، یاسین عالیان رتبه اول مهندسی صنایع ، منصور محمدی اصطهباناتی رتبه اول مهندسی شیمی، مرضیه عزیزی رتبه اول مهندسی کامپیوتر و فاطمه مشکوری رتبه اول روانشناسی، با اهدای لوح سپاس و هدیه نقدی تجلیل شد.

دستگیری اراذل و اوباش سابقه‌دار در "خرامه"

فرمانده انتظامی خرامه از دستگیری اراذل و اوباشی که اقدام به ایجاد قدرت نمایی و مزاحمت برای شهروندان در سطح این شهرستان کرده بود خبر داد.

سرهنگ «زمان‌اله کریمی» در گفت‌وگو با خبرنگار پایگاه خبری پلیس، بیان داشت: در پی دریافت اخبار مبنی بر اینکه شخصی اراذل و اوباش با قدرت‌نمایی و عربده‌کشی باعث سلب آسایش و ایجاد مزاحمت برای شهروندان شده است که بررسی موضوع در دستور کار مأموران انتظامی این فرماندهی قرار گرفت.

وی افزود: در این راستا مأموران با اقدامات هوشمندانه پلیسی موفق شدند مخفیگاه این متهم را شناسایی و ضمن هماهنگی با مرجع قضائی در عملیاتی غافلگیرانه وی را دستگیر و یک قبضه سلاح کمری نیز کشف کنند.

فرمانده انتظامی خرامه تصریح کرد: متهم که دارای سوابق متعدد کیفری در زمینه تیراندازی، درگیری، تخریب و اخاذی بود، پس از تشکیل پرونده برای انجام اقدامات قانونی به مرجع قضائی معرفی شد.

این مقام انتظامی خاطر نشان کرد:

امنیت و آرامش مردم خط قرمز پلیس است و هرکس به هر طریقی بخواهد این مهم را خدشه دار کند با برخورد قاطع و قانونی پلیس روبه‌رو خواهد شد.

آگهی مزایده عمومی اقلام مستعمل و ضایعاتی شماره ۱-۲-۷۱۱۱-۱۴۰۲

نوبت اول

شرکت کشت و صنعت نیشکر دهخدا

شناسه آگهی: ۱۵۱۷۵۱۷
شناسه چاپ: ۱۷۳۴۳۰۹

شرکت کشت و صنعت نیشکر دهخدا در نظر دارد **انواع اقلام مستعمل و ضایعاتی خود را** طبق جدول ذیل از طریق مزایده عمومی به فروش برساند. متقاضیان می توانند با واریز مبلغ ۲۰۰,۰۰۰ ریال به حساب مهرگستر شماره ۳۰۱۶۵۵۷۰ بانک کشاورزی به نام شرکت و یا پرداخت نقدی به امور مالی شرکت جهت دریافت اسناد مزایده از مورخ ۱۴۰۲/۰۴/۰۴ لغایت ۱۴۰۲/۰۴/۱۴ به نشانی: خوزستان شهرستان باوی بخش مرکزی دهستان عنافجه روستای مراونه ۱ شرکت کشت و صنعت نیشکر دهخدا- اداره امور قراردادها و فروش، مدیریت بازرگانی (با شماره تماس ۰۶۱۳۳۱۳۶۰۹۵) مراجعه نمایند. ضمناً کلیه هزینه های کارشناسی و چاپ آگهی در روزنامه به عهده برنده مزایده خواهد بود.

ردیف	نوع کالا	مقدار	واحد	ردیف	نوع کالا	مقدار	واحد
۱	آهن آلات و داغی ماشین آلات	۵۰,۰۰۰	کیلوگرم	۵	روغن سوخته	۲۵,۰۰۰	کیلوگرم
۲	انواع فیلتر مستعمل	۸۰۰	عدد	۶	انواع بشکه	۷۰۰	عدد
۳	انواع تیوپ و نوار دور رینگ	۱,۰۰۰	کیلوگرم	۷	کیسه خالی مستعمل	۷۰,۰۰۰	عدد
۴	انواع لاستیک مستعمل	۱,۴۰۰	عدد	۸	پلاستیک ضایعاتی	۱۵۰۰	کیلوگرم

تاریخ انتشار نوبت اول: یکشنبه ۱۴۰۲/۰۴/۰۴ تاریخ انتشار نوبت دوم: شنبه ۱۴۰۲/۰۴/۱۰

شرکت کشت و صنعت نیشکر دهخدا

آگهی تجدید مناقصه

شهرداری داراب

شناسه آگهی: ۱۵۱۳۴۶۶ شناسه چاپ: ۱۷۲۸۱۱۹
نوبت اول: ۱۴۰۲/۳/۲۸
نوبت دوم: ۱۴۰۲/۴/۴

شهرداری داراب در نظر دارد به استناد مصوبه شورای اسلامی شهر داراب نسبت به برگزاری سه فقره مناقصه به شرح زیر اقدام نماید. متقاضیان می توانند جهت اخذ اسناد مناقصه و ارائه پیشنهادات با توجه به شرایط زیر به سامانه تدارکات دولت به نشانی Setadiran.ir اقدام نمایند.

۱- مبلغ تضمین (سپرده) شرکت در مناقصه بصورت ضمانتنامه بانکی یا فیش واریز نقدی به حساب شماره ۰۱۰۵۸۰۱۳۷۵۰۰۸ نزد بانک ملی به نام شهرداری داراب ارائه گردد.
۲- چنانچه برندگان اول ، دوم و سوم مناقصه حاضر به انعقاد قرارداد نشوند سپرده آنها به ترتیب به نفع شهرداری ضبط خواهد شد.
۳- سایر اطلاعات و جزئیات مربوط به مناقصه در اسناد درج گردیده است.
۴- هزینه درج آگهی در دو نوبت بعهده برنده مناقصه خواهد بود .
۸- شهرداری در رد یا قبول پیشنهادها مختار است
۹- مهلت دریافت اسناد تا تاریخ ۱۴۰۲/۰۴/۴مهلت ارائه پیشنهاد قیمت تا تاریخ ۱۴۰۲/۰۴/۱۴تاریخ گشایش پیشنهادها : مورخ ۱۴۰۲/۰۴/۱۴

ردیف	موضوع مناقصه	قیمت پایه ریال	سپرده شرکت در مناقصه ریال	مجوز اجرای پروژه	محل اعتبار پروژه
۱	تجدید مناقصه اجرای موزاییک فرش معابر	۱۱,۰۷۷,۳۹۹,۲۲۰	۵۵۵,۰۰۰,۰۰۰	شورای شهر	جاری شهرداری
۲	تجدید مناقصه اجرای کانال حفاظتی سوخکیان	۲۶,۵۳۹,۲۳۸,۹۴۲	۱,۳۵۰,۰۰۰,۰۰۰	موافقت نامه فی مابین شهرداری و سازمان برنامه و بودجه	مبلغ ۱۶,۴۵۰ میلیون ریال از محل اعتبارات دولتی و مابقی اعتبارات جاری شهرداری
۳	تجدید مناقصه اجرای پارک بانوان	۲۹,۵۷۲,۸۵۰,۵۹۰	۱,۵۰۰,۰۰۰,۰۰۰	شورای شهر	جاری شهرداری
۴	مناقصه واگذاری امورات فضای سبز منطقه ۱	۶۰,۰۰۰,۰۰۰,۰۰۰	۳,۰۰۰,۰۰۰,۰۰۰	شورای شهر	جاری شهرداری
۵	مناقصه واگذاری امورات فضای سبز منطقه ۲	۶۸,۴۰۰,۰۰۰,۰۰۰	۳,۴۲۰,۰۰۰,۰۰۰	شورای شهر	جاری شهرداری

شهردار داراب – ابوالحسن جاویدی

نمایش مستند «پرسپولیس ـ شیکاگو» در اتریش

ایسنا | مستند «پرسپولیس ـ شیکاگو» از تولیدات مرکز سیمافیلم به همت اداره کل تامین و رسانه بین‌الملل سیما در اولین دوره جشنواره فیلم‌های تاریخی اتریش به نمایش درمی‌آید. به نقل از پایگاه اطلاع‌رسانی سیما، جشنواره The HISTORY International Film Festival Austria از ۱۸ الی ۲۴ مرداد برگزار می‌شود. «پرسپولیس ـ شیکاگو» مستندی به کارگردانی ارد عطارپور است که ماجراهای الواح هخامنشی در حدود ۹۰ سال پیش را روایت می‌کند. محققان آمریکایی از دانشگاه شیکاگو به منظور مرمت و مطالعه نوشتارهای حک شده بر روی یکسری از این الواح تخت جمشید به ایران می‌آیند و آنها را به آمریکا می‌برند اما باز نمی‌گردانند و ... . این مستند در سال جاری میلادی دو جایزه را هم در جشنواره بین‌المللی ۲۰۲۳ فیلم باستان‌شناسی (تاک) آمریکا از آن خود کرده بود.

سینمای ایران و جهان

کولمن راهبه می‌شود

خرس پدینگتون با آنتونیو باندراس به پرو می‌رود

مهر | آنتونیو باندراس، اولیویا کولمن، ریچل زگلر و امیلی مورتیمر از جمله بازیگرانی هستند که در حال مذاکره هستند تا به فیلم «پدینگتون در پرو» بپیوندند. به نقل از ورایتی، سومین اثر از ماجراجویی‌های خرس پدینگتون به احتمال زیاد با حضور بازیگرانی چون آنتونیو باندراس و اولیویا کولمن شکل می‌گیرد. فیلمبرداری این قسمت که قرار است از ماه آینده آغاز شود، با بازی هیو بونویل، جولی والترز، جیم برادبنت، مادلین هریس و ساموئل جاسلین همراه خواهد بود. بن ویشاو و امیلدا استاتون هم به ترتیب به عنوان صداپیشگان پدینگتنون و عمه لوسیدر در این فیلم شرکت خواهند داشت. مکان‌های فیلمبرداری شامل بریتانیا، پرو و کلمبیا خواهد بود. داستان این قسمت درباره بازگشت پدینگتون به پرو برای دیدار از عمه محبوبش لوسی است که اکنون در خانه خرس‌های بازنشسته زندگی می‌کند. در این سفر پدینگتون و خانواده براون سفری غیرمنتظره را از طریق جنگل‌های بارانی آمازون تا قله‌های کوه پرو تجربه می‌کنند. کولمن که برای بازی در فیلم «سوگلی» برنده جایزه اسکار شد، نقش راهبه‌ای شاداب را بازی می‌کند که گیتار می‌نوازد و خانه خرس‌های بازنشسته را اداره می‌کند. باندراس هم در نقش شکارچی و کاپیتان قایقی بازی می‌کند که به خانواده براون در ماجراجویی در پرو کمک می‌کند. زگلر که برای «داستان وست ساید» برنده جایزه گلدن گلوب شد، نقش دختر وی، جینا را بازی خواهد کرد. این فیلم اولین کارگردانی فیلم بلند دوگال ویلسون خواهد بود. فیلم در بریتانیا، آمریکا، کانادا، فرانسه، آلمان، بنلوکس، لهستان، استرالیا و نیوزیلند و همچنین از طریق شرکای خود در چین و ژاپن توزیع خواهد شد. این مجموعه فیلم‌های تأثیر مهمی بر فرهنگ عامه بریتانیا دارند و در جشن

هفتادمین سالگرد تاج‌گذاری ملکه الیزابت دوم در ژوئن ۲۰۲۲ که پدینگتون در حال صرف چای با ملکه فقید در قلعه ویندزور روی آنتن رفت به عنوان یکی از نمادهای بریتانیا مطرح شد. ۲ فیلم «پدینگتنون» که با بودجه‌ای حدود ۵۰ میلیون دلار ساخته شدند، در گیشه بسیار سودآور بودند. «پدینگتون ۲» در سال ۲۰۱۸ بیش از ۲۲۷.۹ میلیون دلار در سراسر جهان فروخت، در حالی که «پدینگتون» اصلی در سال ۲۰۱۵ به فروش ۲۸۲.۳ میلیون دلاری دست پیدا کرد. ویلسون قبلاً برای برندهایی مانند اپل، آیکیا و بی‌بی‌سی و همچنین تبلیغات سالانه کریسمس جان لوئیس در فروشگاه بزرگ بریتانیا کارگردانی کرده بود. او همچنین سال ۲۰۲۰ از سوی انجمن کارگردان‌های آمریکا برای دستاوردهای کارگردانی در تبلیغات تجاری نامزد دریافت جایزه شد. «پدینگتون در پرو» بر اساس مجموعه داستان‌های کودکانه پرفروش مایکل باند نویسنده بریتانیایی با داستانی از پل کینگ، سایمون فارنبی و مارک برتون و فیلمنامه‌ای از مارک برتون، جان فاستر و جیمز لامونت ساخته می‌شود. کارگردان ۲ فیلم اول، کینگ به عنوان تهیه کننده اجرایی در کنار آنا مارش، ران هالپرن و دن مک ری از استودیوکانال و تیم ولسپرینگ و جفری کلیفورد در این فیلم هم حضور دارد.

نقد فیلم

یک اودیسه‌ی زمینی

نقد فیلم کوپه‌ی شماره‌ی شش (Compartment No ۶)

برنده‌ی جایزه‌ی بزرگ جشنواره‌ی کن در سال ۲۰۲۱ فیلمی است درباره‌ی یک سفر. سفری برای دیدن آثار باستانی روسیه که درنهایت باعث می‌شود تا شخصیت اصلی فیلم به درک تازه‌ای از خود و مناسبات انسانی برسد. با نقد فیلم کوپه‌ی شماره‌ی شش همراه باشید.

فیلم کوپه‌ی شماره‌ی شش، دومین فیلم بلند یوهو کوسمانن، فیلم‌ساز جوان فنلاندی، توانست در جشنواره‌ی کنِ سال گذشته جایزه‌ی بزرگ جشنواره را به‌صورت مشترک با قهرمانِ اصغر فرهادی به‌دست آورد. این فیلم به سورت‌فهرست نهایی اسکار برای بهترین فیلم‌های غیرانگلیسی‌زبان نیز راه یافت، ولی درنهایت نامزد دریافت جایزه نشد. کوسمانن پیش‌تر هم توانسته بود با فیلم کوتاه فارغ‌التحصیلی‌اش، فروشندگان نقاشی، جایزه‌ی اول بخش سینه‌فونداسیون جشنواره‌ی کن را به‌دست بیاورد.

فیلم کوپه‌ی شماره‌ی شش نیز به‌مانند فیلم قبلی او، شادترین روز زندگی اولی ماکی (۲۰۱۶)، یک فیلم اقتباسی است. فیلم‌نامه‌ی فیلم از روی رمانی به همین نام نوشته‌ی روزا لیکسوم اقتباس شده و کوسمانن با همراهی دو فیلم‌نامه‌نویسِ دیگر آن را به نگارش درآورده است.

کوسمانن در این فیلم از الگوهایی آشنا استفاده می‌کند. عنصر «سفر» بارها و بارها در فیلم‌های مختلف و به انحای مختلف استفاده شده است. سفر کردن به‌عنوان خارج‌شدنِ کسی از محدوده‌ی آشنای خود و زدن به دل یک ماجراجویی

فیلم داستان دختری فنلاندی را تعریف می‌کند که حالا دارد در روسیه زندگی می‌کند؛ دختری به‌نام لورا، با بازی سِیدی هارلا. او تصمیم دارد تا برای دیدن سنگ‌نگاره‌های مورمانسک، راهی سفری شود. سفری از مسکو به مقصدِ مورمانسک. سفری بلند با قطار که در ابتدا برای او عذابی طولانی به‌نظر می‌رسد، ولی در پایان به نتیجه‌ای شگفت‌انگیز برای او منتهی می‌شود.

کوسمانن در این فیلم از الگوهایی آشنا استفاده می‌کند. عنصر «سفر» به‌صورتِ کلی عنصری است که بارها و بارها در فیلم‌های مختلف و به انحای مختلف استفاده شده است. سفر کردن، به‌عنوان خارج‌شدنِ کسی از محدوده‌ی آشنای خود و زدن به دل یک ماجراجویی، هم در اسطوره‌شنایی و هم متعاقبن در ادبیات و سینما عنصری است که به تغییر منتهی می‌شود. حال این تغییر در روند عادی زندگی وارد می‌شود و نظم پیشین را بر هم زده و نظمی جایگزین پیشنهاد می‌کند، یا در ساحت‌های بالاتر و عمیق‌تر، به تغییری در شخصیت فرد مسافر می‌انجامد. الگوی فیلم‌نامه‌نویسیِ سفر قهرمان نیز از همین عنصر سرچشمه می‌گیرد. کوسمانن هم شخصیت اصلی خود را به سفری می‌فرستد. سفری تنها از شهری به شهری دیگر، در سرزمینی وسیع و پهناور، جوری که خود این سفر چندین روز طول می‌کشد. آن هم در کشوری غریب برای کاراکتر اصلی.

الگوی آشنای دیگرِ استفاده‌شده در فیلم رقابتی است که به رفاقت منجر می‌شود. رقابت البته نه به‌معنای مبارزه. بلکه در معنای اینکه کسی از کسِ دیگر خوش‌ش نیاید و نخواهد با او روبه‌رو و هم‌کلام شود. در این‌جا نیز لورا به‌اجبار با یک مردِ روسی عجیب‌وغریب هم‌کوپه می‌شود به‌اسم لیوخا (با بازی یوری بوریسوف). رابطه‌ای که در ابتدا با رفتارهای عجیب و مستانه‌ی لیوخا، به پرتگاهی سهمگین نزدیک می‌شود؛ اما رفته‌رفته و با جلوتر رفتن زمان فیلم، و با عوض‌شدن حال‌وهوای لیوخا و اصرارها و سماجت‌های بامزه‌اش برای نزدیک‌شدن به لورا و اتفاقات دیگر، کاملن شکل عوض می‌کند و به رفاقتی ناب و دل‌نشین تبدیل می‌شود.

در سکانس اول فیلم به‌خوبی و روشنی می‌بینیم که لورا چه‌قدر با محیط اطراف غریبه و ناآشناست. فیلم‌نامه‌نویس‌ها به‌درستی و زیبایی و با طراحی سکانس مهمانی «تشان» می‌دهند که لورا یک آدم غریبه و بیگانه است. بدونِ اینکه حرفی از مهاجر بودن او یا فنلاندی‌بودن‌ش در اتمسفرِ روسیه زده شود، با استفاده از دیالوگ‌ها و اکت‌هایی که شخصیت‌های حاضر در مهمانی می‌کنند پی به غریبگی لورا می‌بریم. برای مثال، آشنا نبودنِ او با تلفظ صحیح نام آنا آخماتووا کاملن نشان می‌دهد که او اهل این زبان و این فرهنگ نیست. گوشه‌گیری او و رفتن به اتاق خالی نیز نمودی دیگر از این وضعیت است.

سفری که قرار است لورا را به انسان دیگری تبدیل کند با «قطار» اتفاق می‌افتد. جدا از شباهت سینما با پنجره‌ی قطار، مگر خودِ سینما و فیلم‌دیدن چیزی جز سفر کردن است؟ سفری به دل داستانی تازه با آدم‌هایی تازه و تجربه‌هایی تازه

این سفر برای لورا در وهله‌ی اول جداشدن‌ش از معشوقه‌اش، ایرینا، را به‌همراه دارد. جدایی‌ای که در ابتدا صرفن فیزیکی است. حال او با وضعیتی روبه‌روست که به‌شدت با موقعیت قبلی‌اش در تضاد است. سفری به منطقه‌ای ناشناخته، آن هم درکنار آدمی که هم ناآشناست، هم مرد است و هم رفتارهای عجیبی از او سر می‌زند! این اولین چالشی است که لورا باید با آن دست‌وپنجه نرم کند.

فیلم از عنصر «قطار» نیز، علاوه‌بر کارکرد معمولی که در فیلم دارد، بهره‌ای معناشناسانه می‌برد. قطار، به‌واسطه‌ی داشتنِ پنجره‌ای ثابت که مناظر مختلف و درحال‌گذاری را به مسافرش عرضه می‌کند، چیزی است که همیشه با پرده‌ی سینما مقایسه شده است. پرده‌ای که آن هم ثابت است، ولی تصاویری جذاب و گذرا از زندگی‌ها و فضاهای مختلف در اختیار بیننده قرار می‌دهد. این مشابهت همواره در تاریخ سینما مورد استفاده قرار گرفته است. شاید بتوان یکی از نمونه‌های بسیار برجسته‌ی آن را پیش از طلوع (ریچارد لینکلیتر، ۱۹۹۵) دانست. داستان عاشقانه‌ای که در قطار شروع می‌شود و بعدتر ادامه می‌یابد. در کوپه‌ی شماره‌ی شش نیز با چنین استفاده‌ای از عنصر قطار مواجه‌ایم. سفری که قرار است لورا را به انسان دیگری تبدیل کند با قطار اتفاق می‌افتد. جدا از شباهت سینما با پنجره‌ی قطار، مگر خودِ سینما و فیلم‌دیدن چیزی جز سفر کردن است؟ سفری به دل داستانی تازه با آدم‌هایی تازه و تجربه‌هایی تازه.

در میان این سفر، چیزی که هم‌چنان لورا را به مسکو و به ایرینا و به دنیای آشنایش پیوند می‌دهد دوربین فیلم‌برداری است (باز هم اشاره‌ای کوچک و زیبا به ذات سینما). او از دوربین، علاوه‌بر ثبت تصویرها و صداهای تازه، استفاده‌ی دیگری نیز می‌کند و آن هم این است که در لحظاتی به آن پناه می‌برد. به تصویرهایی که پیش‌تر ضبط کرده است. عملی که در وهله‌ی اول عاشقانه به‌نظر می‌رسد (رجوع به ایرینا)، ولی توامان مانندِ بندی است که او را به منطقه‌ی امن‌ش وصل می‌کند. ازدست‌رفتن دوربین، آن هم به‌دست یکی از هم‌وطنان‌ش و نه به‌دست لیوخا، ضربه‌ای است که باعث می‌شود او به‌تمامی از گذشته منفک شود و دید تازه‌ای بیابد. این دزدی هم باعث می‌شود تا هم او به لیوخا نزدیک‌تر شود و هم بند او با گذشته بریده شود تا او بهتر بتواند پذیرای تجربه‌ی تازه باشد. در تایتانیک نیز ما با فداکاری و ازخودگذشتگیِ جک روبه‌رو بودیم که باعث می‌شد رُز از زندگی و زیستِ غیردل‌خواهش دست بکشد. این‌جا نیز این لیوخاست که به لورا کمک می‌کند تا با واقعیت‌هایی تازه روبه‌رو شود. کاری که با ازخودگذشتگی انجام می‌دهد

در میزانسی دقیق و حساب‌شده، بعد از اینکه لورا می‌فهمد دوربین‌ش دزدیده شده است، با پلانی به‌شدت گویا و فوق‌العاده مواجه‌ایم. پلانی به‌غایت ساده، اما به‌تمامی گویا. تصویر نشان‌دهنده‌ی ایستگاهی است که قطار دارد از آن دور می‌شود. نورها کم‌کم محو می‌شوند و سیاهی قاب را فرامی‌گیرد. هم‌زمان دیالوگ میانِ لورا و لیوخا را می‌شنویم که درباره‌ی «مسکوی روی نوار» صحبت می‌کنند. انگار آن‌چه که می‌بینیم در تصویر دور و دورتر می‌شود همان تصویری است که لورا از مسکو دارد.

همان گذشته‌ای که او به آن چسبیده بود. چیزی که حالا دارد دور و محو می‌شود. جواب‌های سرد ایرینا پشت تلفن نیز صد البته که به انفصال از گذشته کمک می‌کند. انگار لورا دیگر باید دریابد که عشق و گذشته‌اش در مسکو را کاملن از دست داده است.

بعد حدود نیم‌ساعت از فیلم است که ما و لورا کم‌کم با لیوخا آشنا می‌شویم. تا پیش از این، از لیوخا تصویر یک جوان مست و لاابالی در ذهن شکل گرفته بود، ولی در سکانس گفت‌وگوی آن‌ها در رستورن قطار است که رفته‌رفته این فرد برای‌مان تبدیل به کاراکتر می‌شود. کسی که بیشتر و بهتر می‌شناسیم‌ش و رفتارهایش را درک می‌کنیم. بعدتر، با سفر کوتاه به خانه‌ی مادربزرگ و با اتفاقات بعد از دزدیده‌شدن دوربین و دیالوگ‌های او با لورا، این تصویر کامل‌تر و دقیق‌تر می‌شود. تصویری که به‌درستی با غافل‌گیری نهایی فیلم هم‌خوان است. جایی که لورا متوجه می‌شود به‌دلیل سرما و برف بسیار زیاد، نمی‌تواند به دیدن سنگ‌نگاره‌ها برود (همین هم مشخص می‌کند که ایرینا با فرستادن لورا به این سفردر این مقطع می‌خواسته او را از سر وا کند).

در آن سکانس تماشایی پایانی، جایی که آن دو در کولاکی بزرگ کنار هم نشسته‌اند و بازی می‌کنند، اشاره‌ی درستی به تایتانیک می‌شود. در تایتانیک (جیمز کامرون، ۱۹۹۷) نیز ما با فداکاری و ازخودگذشتگیِ جک روبه‌رو بودیم که باعث می‌شد رُز از زندگی و زیستِ غیردل‌خواهش دست بکشد. این‌جا نیز این لیوخاست که به لورا کمک می‌کند تا با واقعیت‌هایی تازه روبه‌رو شود. کاری که با ازخودگذشتگی انجام می‌دهد (پیچاندن کار معدن و راست‌وریس کردن این سفر عجیب و سخت تا سنگ‌نگاره‌ها). و چه خوب که در این تایتانیکِ جدید و این اودیسه‌ی زمینی، این بار جک و رُزِ داستان هر دو به‌سلامت به زندگی‌شان برمی‌گردند.

پای طیب به تئاتر باز شد

ایسنا | نام پهلوان طیب برای قدیمی‌ترهای ایران نامی آشناست اما جوان‌ترها شاید کمتر او را بشناسند. با این حال قرار است نمایشی درباره او روی صحنه برود.

نمایش «طیب» به نویسندگی کهبد تاراج و کارگردانی مجید رحمتی در سالن استاد سمندریان تماشاخانه ایران‌شهر به صحنه می‌رود.

طیب حاج‌رضایی زاده سال ۱۲۹۰، اصالتا اهل شهرستان آوج که از باستانی‌کارهای دوران پهلوی و از جمله افرادی بود که در ادبیات محاوره‌ای آن زمان به لات یا لوطی مشهور بودند. او در سال ۱۳۳۲ از موافقین دودمان شاهنشاهی پهلوی در کودتای ۲۸ مرداد بود که بعداً به مخالفت با شاه برخاست و پس از گذراندن مدتی در زندان، در سال ۱۳۴۲ تیرباران شد.

حالا قرار است نمایش «طیب» به مقاطع گوناگون زندگی این شخصیت بپردازد.

مجید رحمتی پیش‌تر نمایشنامه «کریمولوژی» را نوشته و در آن بازی کرده بود. این نمایش درباره کریم شیره‌ای، طلخک محبوب ناصرالدین شاه بود که با کارگردانی رضا بهرامی روی صحنه رفت و حالا این گروه پهلوان طیب را دستمایه اجرای نمایش تازه خود قرار داده‌اند.

بر اساس اعلام روابط عمومی تماشاخانه ایران‌شهر، این اثر نمایشی با بازی مه‌لقا باقری، کهبد تاراج، شهروز دل‌افکار، آبتین رحمتی، سیدصدرا سبحانیان، شهاب عباسیان، امیر عدل پرور و سیدجواد یحیوی روی صحنه می‌رود.

سایر عوامل نمایش «طیب» عبارتند از: کهبد تاراج مشاور کارگردان، کارن کیانی و هانیه تائبی دستیاران کارگردان، روشان رستم‌پور منشی صحنه، حسین ورزنده، محمد فرجی پور و خدیجه بابادی مدیر صحنه، کهرام تاراج مدیر تولید، ماریا حاجیها طراح گریم، رضا خضرایی طراح نور، سهیلا جوادی طراح لباس، مجید رحمتی طراح صحنه، آرش موسوی طراح صدا و آهنگساز، شایان کیانی طراح پوستر و بروشور و تیزر تبلیغاتی، رضا جاویدی عکاس.

نمایش «طیب» از سیزدهم تیر ماه ساعت ۲۰:۳۰ در سالن استاد سمندریان اجراهای خود را آغاز می‌کند.

دو ایرانی در فدراسیون جهانی فیلم و تلویزیون ورزشی صاحب کرسی شدند

ایرنا | با انتخاب و رای نمایندگان حاضر در مجمع عمومی فدراسیون جهانی فیلم و تلویزیون ورزشی (**Ficts**) نماینده کمیته ملی المپیک ایران به عنوان رییس **Ficts** در منطقه غرب آسیا و کشورهای عربی و یک ایرانی دیگر عضو کمیته بین‌الملل این فدراسیون انتخاب شد. از روابط عمومی جشنواره بین‌المللی فیلم ورزشی ایران، در مجمع عمومی فدراسیون جهانی فیلم و تلویزیون ورزشی (Ficts) که اواخر خردادماه امسال در شهر ونیز ایتالیا برگزار شد، سیدمجتبی علوی، نماینده کمیته ملی المپیک و Ficts در ایران، با رای نمایندگان کشورهای حاضر در مجمع به عنوان رییس منطقه غرب آسیای فدراسیون جهانی فیلم و تلویزیون ورزشی انتخاب شد.

وی در سه دوره گذشته صاحب کرسی در کمیته جوانان این فدراسیون جهانی بود.

همچنین در این مجمع جهانی که در خصوص برنامه ریزی المپیک ۲۰۲۶ زمستانی میلان ایتالیا برگزار می‌شد، محمد طیب، کارشناس بین الملل سینما و مدیر گروه هنر و تجربه، به عنوان عضو کمیته بین‌الملل فدراسیون جهانی فیلم و تلویزیون ورزشی(Ficts) انتخاب شد.

جشنواره بین‌المللی فیلم‌های ورزشی ایران (زیر نظر کمیته ملی المپیک) نماینده انحصاری فدراسیون جهانی فیلم‌های ورزشی (FICTS) در ایران به عنوان مرحله مقدماتی جشنواره فیلم‌های ورزشی به شمار می‌آید و وظیفه انتخاب تولیدات و آثار فیلمسازی ورزشی را برعهده دارد.

مقر فدراسیون جهانی فیلم‌های ورزشی (FICTS) در میلان ایتالیا است که بیش از۱۳۴ کشور عضو این فدراسیون هستند و ایران جزو مناطق ۱۶ گانه فدراسیون جهانی فیلم‌های ورزشی که میزبان ۳۴ کشوراست. این جشنواره جهانی همه ساله در ماه نوامبر (آبان) با حضور چهره‌های سینمایی و قهرمانان ورزشی از کشورهای مختلف درشهر میلان ایتالیا برگزار می‌شود.

آمریکا «همستر» را پذیرفت

ایرنا | فیلم کوتاه «همستر» به کارگردانی فاطیما نوفلی و تهیه‌کنندگی مجید برزگر و برونو اسماجا Bruno Smadjda محصول مشترک ایران و فرانسه، در اولین حضور بین‌المللی خود به بخش اصلی مسابقه ششمین دوره جشنواره بین‌المللی فیلم زنانه هات اسپرینگز Hot Springs Women در کشور آمریکا راه یافت.

از مشاور رسانه‌ای پروژه، فیلم کوتاه «همستر» به کارگردانی فاطیما نوفلی و تهیه‌کنندگی مجید برزگر و برونو اسماجا Bruno Smadjda محصول مشترک ایران و فرانسه، در اولین حضور بین‌المللی خود به بخش اصلی مسابقه ششمین دوره جشنواره بین‌المللی فیلم زنانه هات اسپرینگز Hot Springs Women در کشور آمریکا راه یافت.

جشنواره بین‌المللی فیلم زنانه هات اسپرینگز HSWFF، بستری است که توسط فیلم‌سازان برای فیلم‌سازان سراسر جهان ایجاد شده است تا آثار خود را به نمایش بگذارند. این جشنواره فرصت‌های آموزشی، انجمن‌های شبکه‌سازی، تجلیل از فیلم‌سازان و هنرمندان زن را فراهم کرده و مأموریت آن، تقویت صدای زنان و در معرض دید قرار دادن داستان‌های متنوع درباره زنان است.

ششمین دوره این جشنواره از ۳۰ ژوئن تا ۲ جولای ۲۰۲۳ (۹ تا ۱۱ تیرماه ۱۴۰۲) برگزار خواهد شد.

فاطیما نوفلی، فارغ‌التحصیل رشته ادبیات نمایشی دانشگاه هنر و معماری و دوره‌های فیلمسازی انجمن سینمای جوانان ایران است. نوفلی در سال ۲۰۱۹ با ساخت فیلم کوتاه «کیف پول» موفق به کسب جایزه بزرگ پانزدهمین جشنواره فیلم موبایل پاریس شد. او کارگردانی فیلم کوتاه «جعل هویت» و مستند «دربی در تجریش» را نیز در کارنامه دارد.

در خلاصه «همستر» آمده است: من گُرگو دیده بودم بچه‌شو بخوره ولی دیگه از همستر توقع نداشتم!

نوید لایقی‌مقدم، یکتا طبیبی، آذین نظری، پوریا سلطان‌زاده، بهاره علی‌یار، کیانا منتجبی و شایان فصیح‌زاده در این فیلم کوتاه به ایفای نقش پخش پرداخته‌اند و کمپانی **Eroin Films** پخش بین‌الملل اثر را بر عهده دارد.

عوامل فیلم کوتاه «همستر» عبارتند از: کارگردان: فاطیما نوفلی، تهیه‌کننده: مجید برزگر و برونو اسماجا **Bruno Smadjda** محصول مشترک ایران و فرانسه، نویسندگان: امیرحسن نوفلی، کیارش اردشیرپور، مدیر فیلم‌برداری: مسعود امینی تیرانی، تدوین: حمیدرضا بزرگر، طراح صحنه و لباس: لیلا نقدی‌پری، مدیر صدابرداری: علی ذوالفقاری، برنامه‌ریز و دستیار اول کارگردان: ساناز قطب، منشی صحنه: الناز میرزا، مدیرتولید: مهدی برزگر، جانشین تولید: امیر مرسلی، اصلاح رنگ و نور: سامان مجدوفایی، طراحی و ترکیب صدا: زهره علی‌اکبری، طراح چهره‌پردازی: فریور معیری، جلوه‌های ویژه بصری: محمد ثانی‌فر، آهنگ‌ساز: امین عطایی، ساخت تیزر: پگاه حامد، طراح پوستر: مجتبی حاتمی‌فر و مشاور رسانه‌ای: علی کشاورز

VOL.9 NO.830
2023 JUN 25

سرگرمی

شهر مردم
روزنامه صبح شهر مردم
یکشنبه ٤ تیر ١٤٠٢ ■ ٦ ذی الحجه ١٤٤ ■ سال نهم ■ شماره ٨٣٠

WWW.SHAHRMARDOMDAILY.IR

طرز تهیه اسموتی میوه های تابستانی ترکیبی و خوشمزه با بستنی

اسموتی های انواع و اقسام مختلفی دارند و شما می توانید با انواع میوه ها و بستنی و شیر یک اسموتی خوشمزه و خنک و گوارا در فصل تابستان به راحتی در خانه تهیه کنید. اسموتی در دهه ۱۹۸۰ کم کم پا به این دنیا گذاشت و با انواع آب میوه و سبزیجات و پودر های پروتئین و ویتامین این اسموتی تهیه می شدند و شما می توانید از شیرین کننده های مختلف مانند بستنی وانیلی یا شیر و شکر یا خامه قنادی برای شیرین شدن اسموتی ها استفاده کنید و آن ها را داخل لیوان های شیشه ی بلند بریزید و در فصل تابستان آن ها را سرو کنید. این اسموتی بسیار راحت است و شما می توانید با میوه های تابستانی مانده در یخچال یک نوشیدنی خنک و جذاب تهیه کنید که طعم و مزه عالی دارد و گزینه خوبی نیز برای پذیرایی و مهمانی است و به واسطه داشتن شاتوت و توت فرنگی رنگ بنفش فوق العاده ی به خود می گیرد. . مواد لازم: موز ۱ عدد . توت فرنگی ۶ عدد . توت سیاه ۲/۱ پیمانه . شیر ۲/۱ پیمانه . بستنی وانیلی ۲/۱ پیمانه . ابتدا باید موز را پوست کنید و خرد کنید. توت فرنگی ها را نیز بشورید و برگ توت فرنگی را بگیرید و اگر قسمتی از توت فرنگی خراب است با چاقو بگیرید. توت سیاه را نیز بشورید و دم آن را بگیرید. در ادامه موز و توت فرنگی و توت را به همراه شیر و بستنی وانیلی داخل مخلوط کن بریزید و میکس کنید تا مواد پوره شود و بعد داخل لیوان بریزید و به همراه تزیین توت فرنگی و موز این اسموتی خوشمزه را میل کنید. نوش جان

آشپزی

املت اسفناج و پنیر

املت از دیرباز به عنوان صبحانه و گاهی شـام مورد توجه همه دنیا بوده است. املت ها بسته به نوع موادی که داخل آن استفاده می شود، متفاوت است. یکی از این املت ها، املت اسـفناج و پنیر است که با ترکیب اسـفناج پخته و پنیر گودا با تخم مرغ به دسـت می آید. دستوری که گفته شده، یک نوع املت ساده و در عین حال خوشمزه با مزه ای متفاوت است که توصیه می شود حتما امتحان شـود. البته اگر با کالری پنیر گودار مشکل دارید می توانید از دستور املت اسفناج ساده استفاده کنید

مواد لازم:

تخم مرغ	۲ عدد
اسفناج	۲۰۰ گرم
کره	۲۰ گرم
پنیر گودا	۱۰۰ گرم
نمک و فلفل سیاه	به مقدار کافی

■ **مرحله اول**

برای تهیه املت اسفناج و پنیر خوشمزه ابتدا اسفناج ها را بـه صورت متوسـط خرد می کنیـم، سـپس با بخار پـز می پزیم و در یخچـال می گذاریـم تـا کاملا خنـک شـود. در صورت نبود بخار پز می توانیم اسفناج ها را درون یک تابه مناسب بریزیم.

■ **مرحله دوم**

در ایـن مرحله تابه را روی حـرارت ملایم قرار می دهیم و اسـفناج ها را به خوبی تفت می دهیم تا آب اضافی شان خارج و تبخیر شـود. در ادامه اسفناج را کنـار می گذاریم تا از حرارت بیفتد و با دمای محیط هماهنگ شود..

■ **مرحله سوم**

در ایـن مرحله تخـم مرغ ها را درون یک کاسـه مناسـب می شـکنیم و هم می زنیم تا از لختگی در آید، سـپس مقداری نمک و فلفل سـیاه به آن اضافه می کنیم و بـه خوبی ترکیب می کنیم تا ادویه ها به خورد تخم مرغ ها برود.

■ **مرحله چهارم**

توجه داشـته باشید که در صورت تمایل می توانیم علاوه بر نمک و فلفل سـیاه از انواع ادویه های مورد پسند خود نیز استفاده کنیم. در ادامه یک تابه مناسب روی حرارت قرار می دهیم، سـپس کره را درون آن می اندازیم.

■ **مرحله پنجم**

زمانی که کره به طور کامل آب شد، تخم مرغ های همزده را درون تابه می ریزیم و کمی زمان می دهیم تا تخم مرغ ها ببندد. در ادامه اسـناج پخته شـده را به صـورت پخش روی تخم مرغ ها می ریزیم و کمی صبر می کنیم.

■ **مرحله ششم**

در این مرحله پنیر گودار روی املت پخش می کنیم و چند لحظـه درب تابه را می گذاریم تا پنیر گودا به خوبی ذوب شـود. می توان از پنیر خامه ای به جای پنیر گودا استفاده کرد. سپس آن را در ظرف مناسبی کنار نان سرو می کنیم.

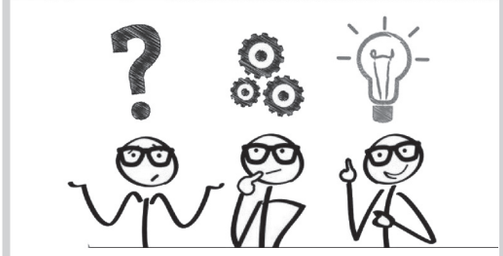

۱- آن چیست که روز را کنار پنجره می گذراند، و هنگام غذا کنار میز است و شب ها ناپدید می شود؟

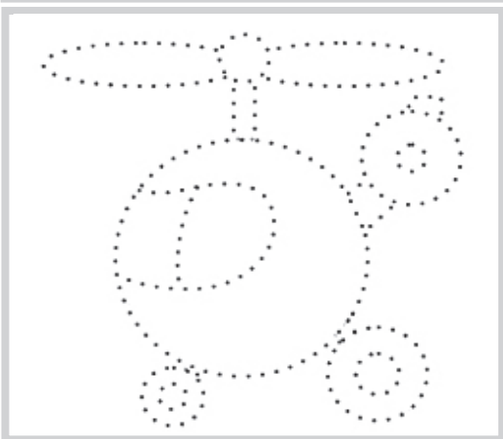

مافین هلو

مواد لازم:

آرد قنادی	۱,۵ پیمانه
شکر	½ پیمانه
بکینگ پودر	۲ قاشق چایخوری
دارچین	¼ قاشق چایخوری
جوز هندی	⅛ قاشق چایخوری
نمک	¼ قاشق چایخوری
روغن مایع	⅓ پیمانه
عسل	۱ قاشق غذاخوری
تخم مرغ	۱ عدد
شیر	½ پیمانه
وانیل	نوک قاشق چایخوری
هلوی خرد شده	۱,۵ پیمانه

مافین هلو یکی از انواع شـیرینی های ساده و خوشمزه فصل تابستان اسـت که با رسپی های متنوعی درست می شود.

■ **مرحله اول**

برای تهیـه مافیـن هلوی مجلسـی در ابتدای کار آرد را پـس از الک کـردن به همراه شـکر، دارچین، جوزهنـدی و نمک درون یک کاسـه مناسـب می ریزیم و به خوبی زیر و رو می کنیم تا مواد کاملا یکدست شوند..

■ **مرحله دوم**

تخم مرغ را درون یک کاسـه مناسـب می ریزیم و با چنگال مخلوط می کنیم تا از لختگی خارج شود، سپس شیر را به همراه روغن مایع، عسل و وانیل به کاسه اضافه کـرده و مواد را به خوبی مخلوط می کنیم تا یکدسـت شوند..

■ **مرحله سوم**

در این مرحلـه فر را با دمای ۱۹۰ درجه سـانتیگراد روشـن می کنیم و اجازه می دهیم به خوبی گرم شود. در ادامه ترکیب مواد تر را به کاسـه حاوی مواد خشـک اضافه کرده و با لیسـک مخلوط مـی کنیم تا بافت مواد یکدست شود.

■ **مرحله چهارم**

توجه داشته باشید که نیازی نیست مواد را بیش از حد مخلوط کنیم، فقط باید در حدی مخلوط کنیم که بافت خمیر یکدست شود. پس از اینکه بافت مواد یکدست شد، هلو را اضافه کرده و ترکیب می کنیم، سـپس کپسـول های مافین را درون قالب قرار می دهیم.

■ **مرحله پنجم**

در این مرحله مواد را بین ۸ تا ۹ قالب مافین تقسـیم می کنیم. توجه داشته باشـید نباید بیش از سه چهارم حجم قالـب ها را پر کنیم، چون مافین ها پس از پخت، پف می کنند و از قالب خارج می شـوند که باعث خراب شدن ظاهرشان می شود..

■ **مرحله ششم**

حالا قالب را درون فر قرار داده و اجازه می دهیم مافین ها به مدت ۱۵ دقیقه بپزند، سپس از فر خارج می کنیم و اجازه می دهیم خنک شـوند. مافین ها را درون ظرف درب دار تا ۴ روز می توانیم نگهداری کنیم.

جدول

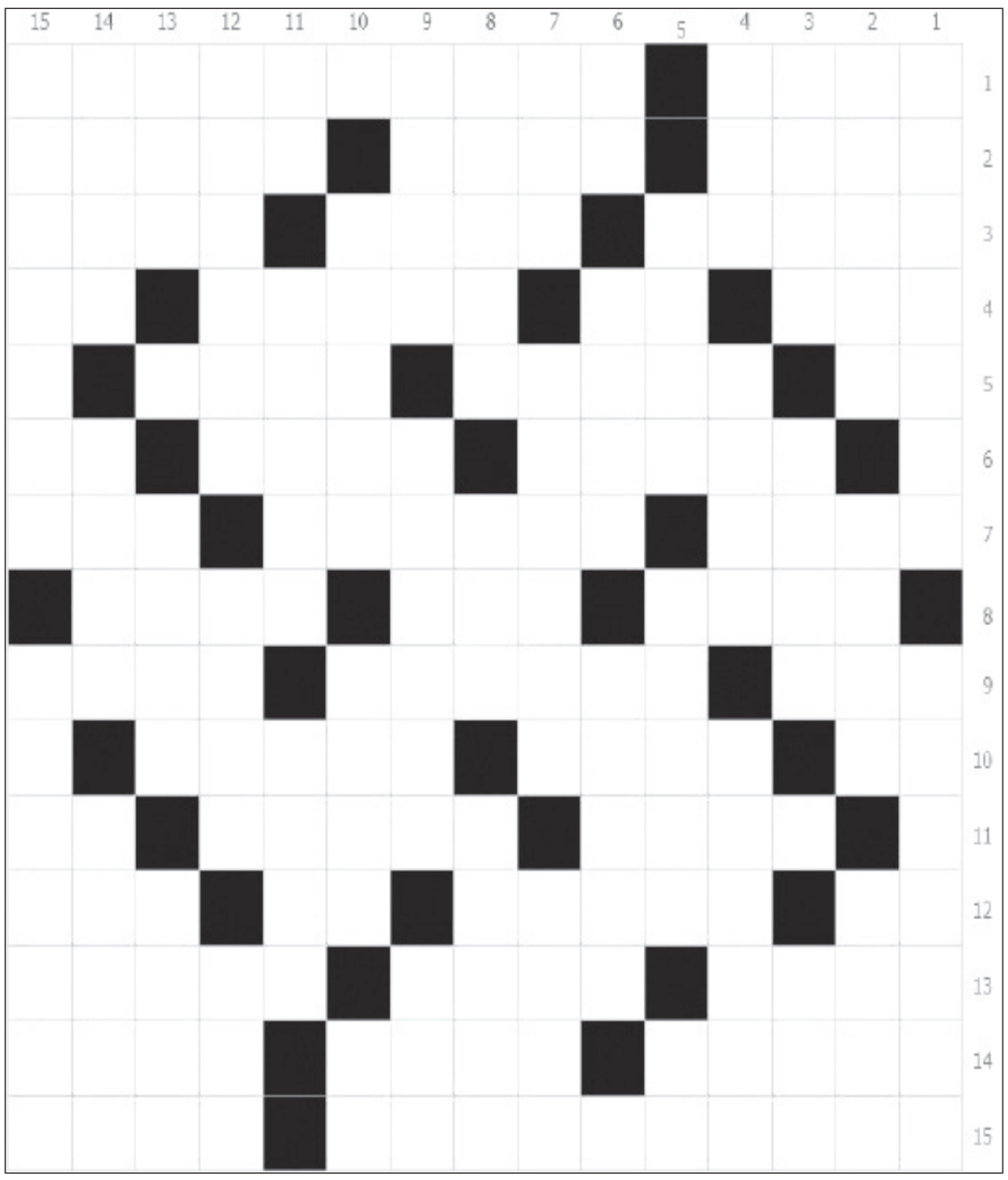

افقی:

۱روشنی و فروغ
سـرمربی پـر افتخار منچستریونایتد
۲هلهله ، شادی
رتبه و منزلت
فدیه
۳عدد دورقمی
مشهور
شاعر دشتستانی
۴چیدن محصول
صدای درد
سکنی ...
هرگ...
۵ثلث ع...
مجرد...
موقع خواب رو...
۶نوعی سبز...
احص...
صدای ...
۷ح...
سردار...
گویشی در...
۸ادب آ...
سالخ...
تصوی...
۹تن...
هدا...
الهه...
۱۰نقش ...
سخت و...
دیه ...
۱۱مخفف ...
عزیز و...
از اعیاد ...
۱۲نفس...
داد و فر...
فرو رف...
بهبودی و ر...
۱۳علم ...
س...
مردان ب...
۱۴شهری در ا...
نام مادر حض...
شا...
۱۵از ور...
زاد...

***

عمودی :

۱انداری ، فقر
نوعی از تنقلات
۲در بدر
فالگیر
احتیاج
۳پسر سهراب در شاهنامه
مقابل شمال
کشور مبارک
۴خوشحال
از اصول دین اسلام
گیاه...
۵سروش ند...
اس...
خرس ...
۶مادر...
جزیره ...
هر...
۷اسـمی که به آن ...
رود پرآبی که به در...
کشور آ...
۸شبکه تل...
ن...
لذ...
۹چاشنی...
نوعی...
درخت...
۱۰بندر...
دور...
عدد...
۱۱خاک س...
ر...
فرمان...
۱۲اس...
ظرف دم ...
انبار غ...
۱۳کل...
آشی...
زن ش...
۱۴ستاره...
مرکز ...
پسمانده میوه...
۱۵زود رنج و ...
نافرما...

فال روزانه

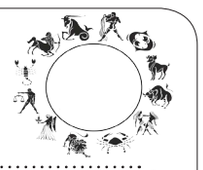

فروردین

به نظر می رسـد که فرصت خوبی دارید تا کار تجاری را شروع کنید که سودآور است. رئیس تان از شـما قدردانی خواهد کرد، اما همکاران تان به شما حسادت خواهند کرد. باید روی کار گروهی حسـاب کنید. به خودتان فشار نیاورید، وگرنه دچار مشکلات سلامتی می شوید و حتی ممکن است اتفاقات ناگواری رخ دهد.

اردیبهشت

کاریزما کمک می کند که بسـیار محبوب شوید. دقت کنید و در کسب و کار موفق خواهید شد. ممکن است فرصتی داشته باشید تا برای خانه سرمایه گذاری عمده ای انجام دهید. سعی کنید از بحث با افراد سالمند در اطراف تان اجتناب کنید. احتمالا بخواهید که بیشترین زمان تان را با خانواده سپری کنید.

خرداد

خلاقیت به شـما اجازه می دهد تا در حرفه و کسب و کارتان موفق شـوید. می توانید برنامه های سرمایه گذاری قدیمی را اجرا کنید. اطمینان حاصل کنید که مشکلات خانوادگی را نادیده نمی گیرید. باید بیشتر به نیازهای تان توجه کنید

تیر

در محیط کاری، می توانید خودتان را اثبات کنید. به نظر می رسد که سرشار از انرژی هستید و فرصت خوبی دارید تا تمام وظایف تان را با موفقیت به اتمام برسانید. ممکن اسـت بحث شدیدی را با دوسـتان تان در ارتباط با وام داشته باشید که نتوانسته سر وقت آن را پس دهد. سعی کنید از حدس و گمان مالی اجتناب کنید، زیرا که خطر از دست دادن را در پی خواهد داشت.

مرداد

امروز برای ایجاد تغییرات عمده در کار و زندگی عاطفی تان روز مناسبی است. فرصتی دارید و یک کار نیمه وقت به شما پیشنهاد خواهد شد. روابط با اطرافیان به خوبی پیش می رود ، اما باید بیشتر اطرافیان را درک کنید.

شهریور

یک حـوادث غیر منتظره و جدی رخ خواهد داد که ممکن اسـت مانع حفظ برنامه های تان می شود. سعی کنید آرام و مصمم هستید. امروز بعد از ظهر شخص خاصی را ملاقات می کنید و ایده های کاری را با شما در میان خواهد گذاشت. باید توصیه ها شریک عاطفی تان را در نظر بگیرید.

مهر

یـک حادثـه ویـژه امروز صبح رخ خواهـد داد، که بر زندگی عاطفی و اجتماعی تان تاثیر خواهد گذاشـت. مشارکت ها، ملاقات های کاری، و سـرمایه گذاری ها امروز موفقیت آمیز است. باید بیشتر به حس ششـم تان اطمینان کنید. یکی از دوستان نزدیک برای شما خبر های خوبی در طول شب به همراه خواهد داشت.

آبان

به نظر می رسد که مود خیلی خوبی دارید، و روابط تان بسـیار خوب پیش می رود. از شـرایط مالی تان رضایتی ندارید، امـا فرصتی دارید تـا در امور اجتماعی و داخلی موفق شـوید. زمان عالی دارید تا با دوسـتان تان ملاقات کنید. سعی کنید از زیاده روی اجتناب کنید.

آذر

امـروز صبـح ممکـن است بسیار مشغول باشید، بنابراین باید زمان تان را مدیریت کنید. امروز بعد از ظهر فرصتی دارید تا کسب و کار جدیدی را شروع کنید. به عبارت دیگر از ایجاد مشکل اجتناب کنید، احتمالا بخواهید با یک شـخص متخصص صحبت کنید. نسبت به زندگی عاطفی تان خوشبین باشید.

دی

برخی مشکلات مالی باعث ناراحتی شما شده است، به نظر می رسد که از لحاظ فکری بهترین حالت هستید. امروز می توانید در امتحانات و مسابقات موفق شوید. باید چشم اندازهای حرفه ای خود را به طور جدی در نظر بگیرید و فرصت های جدید شغلی را دنبال کنید.

بهمن

همکاری با شـرکای تجاری تان بسیار خوب پیش رود. و به معامله سـودآوری دسـت پیدا می کنید. روابط با شـریک عاطفی تان کمی تنش زا می شـود. همـه چیز به زودی حل خواهد شد اگر آرام باشید. باید بیشتر به وظایف خانوادگی و استراحت کردن توجه کنید.

اسفند

امروز صبح، زندگی عاطفی تان کمی تنش زا می شود. باید آرام و صبور باشید و منتظر آرامش شریک عاطفی تان باشید. احتمالا مجبور باشید که به یک سفر حرفه ای بروید. کارهایی که انجام می دهید سخت است، اما محتاط باشید تا بتوانید به خوبی مدیریت کنید. می توانید به حس ششم تان اطمینان کنید.

آدرس: شیراز. خیابان سید جمال الدین اسدآبادی کوچه ۳ ساختمان خوارزمی واحد ۱۰۳
تلفن: ۰۷۱۳۲۳۳۰۹۴۹
تلفکس: ۰۷۱۳۲۳۳۶۷۵۷
• توزیع: روزنامه شهر مردم
• چاپ و لیتوگرافی: دنیا
کانال تلگرام www.telegram.me shahrmardomdaily
اینستاگرام Shahrmardom.newspaper
صاحب امتیاز، مدیرمسئول: الهام فیروزی
ایمیل: shahrmardomdaily92@gmail.com
شهر مردم
یک شنبه ٤ تیر ۱٤۰۲ ■ سال نهم ■ شماره ۸۳۰
سایت روزنامه شهرمردم WWW.SHAHRMARDOMDAILY.IR
WWW.SHAHRMARDOMDAILY.IR

ژاپن بی‌رحم همچنان می‌تازد

ورزش ۳| ژاپن همچنان با قدرت در لیگ ملتهای والیبال می تازد.تیم ملی والیبال در ادامه قربانی کردن‌حریفان خود در لیگ ملتهای والیبال تیم آرژانتین سر و حال آماده را با نتیجه سه بر دو از پیش رو برداشت و هشتمین برد خود در هشتمین مسابقه به دست آورد و مقتدرانه در صدر جدول رده بندی لیگ ملتهای والیبال قرار گرفت.در این بازی که ست سوم فوق العاده جذابی داشت تیم ملی والیبال ژاپن ست های اول، دوم و پنجم را با نتایج ۲۵ بر ۱۸، ۲۵ بر ۲۲ و ۱۵ بر ۱۲ آرژانتین را شکست داد و ست های سوم و چهارم را ۳۳ بر ۳۱ و ۲۵ بر ۲۲ به آرژانتینی ها واگذار کرد تا کامبک آرژانتینی ها ناتمام بماند.در این مسابقه کنتو میائورا و ران تاکاهاشی دو ستاره ژاپن به ترتیب با کسب ۲۶ و ۳۱ امتیاز ستاره های میدان بودند و در تیم ملی والیبال آرژانتین نیز پالونسکی و ویسنتین با نوزده و چهارده امتیاز روز خوبی را سپری کردند، یوکی ایشیکاوا کاپیتان و قدرتی زن ژاپنی‌ها هم با سیزده امتیاز روز خوبی را پشت سر گذاشت.

ژاپن حالا با هشت برد در جدول رده بندی صدر نشین است. آنها هفته پایانی لیگ ملتهای والیبال باید مقابل چین، هلند، ایتالیا و لهستان قرار بگیرند.

عکس روز

■ کولر آبی تخریبگر نمای یک بنای تاریخی در نی ریز فارس ■ عکاس : سنا حیدری

درویش:

بیرانوند در ایران فقط برای پرسپولیس بازی می کند

ایرنا| رضا درویش پس از عیادت از علیرضا بیرانوند پس از عمل جراحی فک این بازیکن، اظهار داشت: او علاوه بر اینکه بازیکن پرسپولیس است، سرمایه ملی ایران محسوب می‌شود و ما با بازیکنانمان سوای قرارداد، انس گرفته‌ایم. به‌عنوان بزرگتر وظیفه داریم که به شرایط آنان سرکشی کنیم. دعا می‌کنیم علیرضا هر چه زودتر سلامتی‌اش را بدست آورد و در میادین بدرخشد. علیرضا از ستون‌های فوتبال ایران، آسیاست و شاید هم دنیا باشد.

وی افزود: این بازیکن تا یکی دو ساعت دیگر مرخص می‌شود اما تا دو هفته باید کاملا استراحت کند و سپس می‌تواند تمرینات سبک خود

را انجام دهد.مدیرعامل باشگاه پرسپولیس در مورد با نشستی که با یحیی گل‌محمدی برگزار کرد، تصریح کرد: او خواسته‌هایش برای شروع فصل را ارائه کرد. با همه نفراتی که باید قراردادشان تمدید می‌شد، صحبت صورت گرفته و طی یکی دو روز آینده برای تمدید می‌آیند. دو - سه بازیکن جدید هم گل محمدی پیشنهاد داد تا برای جذب آنها اقدام کنیم.وی در رابطه با اردوی پیش فصل سرخپوشان خاطرنشان کرد: پیشنهاد اردوی خارجی بود که در حال بررسی هستیم.درویش در رابطه با قوانین نقل و انتقالاتی تصریح کرد: متاسفانه برای اینکه قانونی اجرا شود باید از قبل برنامه ریزی کنند و بازخوردی بگیرند. صرف اینکه بخش نامه کنند و دیگر مطیع باشند دور از ذهن است. شما آمدید و همه کسانی که بین ۲۳ و ۲۵ سال بودند را حذف کردید. جایگزین آن چه گذاشتید؟ برای تیمی که قرار است در آسیا شرکت کند، اینها مد نظر مسوولان نیست. ما باید پشتوانه داشته باشیم. رقیبان برای حضور در آسیا هزینه چند صد میلیارد دلاری می‌کنند اما ما در صدد این هستیم که کوچک‌ترین امکانات را هم محدود کنیم.

پیروزی موی تای کاران ایران در روز نخست رقابت‌های ایتالیا

مهر| مسابقات موی تای قهرمانی جهان با حضور ۴۴۰ موی تای کار از ۶۰ کشور دنیا توسط سازمان WBC به میزبانی ایتالیا در شهر ونیز آغاز شد.تیم ملی ایران با ۱۲ ورزشکار در این مسابقات حضور پیدا کرده که در روز نخست موفق به کسب هفت پیروزی شد. نیما ابوالقاسمی در وزن ۶۷- کیلوگرم در سه راند برابر «مارتین اکتاویان» از آمریکا صاحب پیروزی شد.

در وزن ۶۰- کیلوگرم مصطفی تابتوخ زاده نماینده فرانسه را از پیش رو برداشت.رضا فاضلی در وزن ۹۰+ کیلوگرم حریفی از برزیل را در راند با ضربه فنی شکست داد.

در وزن ۸۶- کیلوگرم سینا کاظمی نمانده پرقدرت برزیل را بعد از ۳ راند نفس گیر از پای درآورد.

یاسین رمضانی در وزن ۵۷- کیلوگرم نماینده آمریکا را شکست داد.

در وزن ۷۵- کیلوگرم سپهر ظهوری در چیکار با موی تای آلمانی صاحب برتری شد.

مسعود فرحی هم تنها بازنده ایران در روز نخست بود که در وزن ۸۱- کیلوگرم در یک مبارزه نزدیک نتیجه را به حریف خود از سوئیس واگذار کرد.

این دوره از مسابقات عصر یکشنبه چهارم تیرماه به پایان می‌رسد.

واکنش مسی به سوت‌های اعتراضی هواداران پاری‌سن‌ژرمن

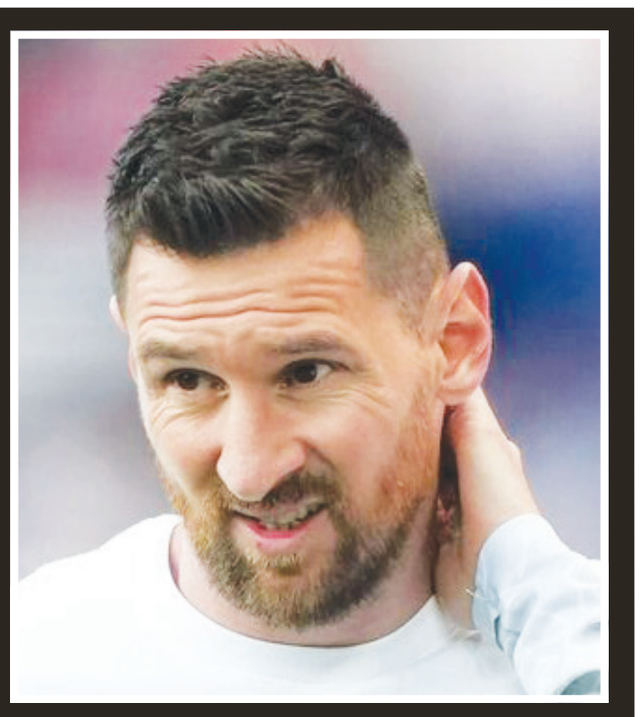

در پیش‌فصل همراه تیم نبودم. باید با یک شهر جدید سازگار می‌شدم که برای من و خانواده ام سخت بود و باعث شد شرایط دشوار شود.

در نهایت مسی درباره سوت‌های هواداران پاری‌سن‌ژرمن صحبت کرد و افزود: فکر می‌کنم استقبال هواداران در ابتدا خوب بود. سپس مردم شروع به برخورد متفاوت با من کردند. بخشی از طرفداران پاری‌سن‌ژرمن این طور بودند. بقیه هم در ادامه با من همین کار را کردند.

ایسنا و به نقل از آس، دوران مسی در پاریس سه هفته پیش به پایان رسید. پاری‌سن‌ژرمن جدایی لیونل مسی را اعلام کرد و این بازیکن در ادامه راهی اینترمیامی شد.

این بازیکن آرژانتینی در مصاحبه‌ای با BelN Sports به دوران حضورش در فرانسه و همچنین سوت‌های اعتراضی هواداران پاری‌سن‌ژرمن پرداخت: «به پاریس آمدم چون این باشگاه را دوست داشتم، چون دوستانی در اینجا داشتم و افراد زیادی را در رختکن می‌شناختم. به نظرم می‌رسید که راحت سازگار شوم. به همین دلیل تصمیم گرفتم بیایم.»

او درباره انطباق دشوارش با شرایط پاری‌سن‌ژرمن که در چند ماه اول حضورش در باشگاه بیشترین تاثیر را روی او گذاشت، گفت: حقیقت این است که دوره انطباق بسیار سختی برای من رخ داد. جدا از روابطی که با افرادی که در رختکن می‌شناختم داشتم،

آخرین وضعیت پزشکی کامران قاسم‌پور

تسنیم| پزشک معتمد فدراسیون کشتی تاکید کرد که کامران قاسم‌پور تحت درمان است و روز به روز وضعیتش بهتر می‌شود.

سهراب کیهانی پزشک جراح و متخصص که چند سالی است عضو هیئت رئیسه فدراسیون کشتی و پزشک معتمد این فدراسیون است، درباره تشدید آسیب‌دیدگی قهرمان وزن ۹۲ کیلوگرم جهان در تمرینات اخیر تیم ملی اظهار داشت: کامران قاسم‌پور از ۲،۳ ماه قبل با این آسیب‌دیدگی در ناحیه کشاله‌اش دست به گریبان بود. پارگی عضله داشت که تحت درمان بوده و فدراسیون نیز به نحو احسن کارش را پیگیری می‌کرد. الان وضعیت مناسبی دارد و به سمت بهبود پیش می‌رود.

وی ادامه داد: کلا ورزش قهرمانی با درد و رنج همراه است، تمام اعضای تیم ملی آسیب‌دیدگی دارند، از جمله حسن یزدانی و رحمان عموزاد که پیگیر درمان هستند. کامران قاسم‌پور هم سر فرصت و با تمام قوا پا به مسابقات خواهد گذاشت. او با برنامه پزشکان تمرین می‌کند و این خیلی حساب شده هست که آمادگی خودش را حفظ کند. من طبق روال سال قبل تا روز آخر همراه ملی‌پوشان هستم و امیدوار هستیم که همه با هم نتیجه بگیریم.

کیهانی همچنین درباره وضعیت امیرمحمد یزدانی که پیش از این آسیب‌دیده بود، گفت: وضعیتش خوب است، همانطور که گفتم آسیب دیدگی جزوی از ورزش قهرمانی است.

مشخص‌ترین آسیب دیده اردوی تیم ملی آزاد، کامران قاسم‌پور است که او هم روز به روز بهتر می‌شود. با بدن خوب و اراده و پشتکار خوب، مطمئنم موفق خواهد شد

AFC کوتاه آمد؛ زمان برگزاری جام ملت‌های فوتسال آسیا تغییر نمی‌کند

ایرنا| چند روز پیش خبری مبنی بر تغییر زمان برگزاری جام ملت‌های فوتسال آسیا منتشر شد. با این تغییر، این مسابقات خارج از فیفادی باید برگزار می‌شد و دردسرهای زیادی برای لژیونرها به وجود می‌آورد.

از این رو فدراسیون فوتبال کشورمان نامه‌ای به کنفدراسیون فوتبال آسیا ارسال کرده و خواستار این شد که این مسابقات بدون تغییر زمانی برگزار شود.

حالا گفته می‌شود که مسئولان کنفدراسیون فوتبال آسیا تصمیم خود را تغییر داده و قرار است جام ملت‌های فوتسال را بدون تغییر در زمان آن، برگزار کنند.

بر این اساس، مسابقات فوق بهمن ماه سال جاری برگزار خواهد شد اما میزبان آن هنوز مشخص نشده است. به احتمال فراوان، اندونزی میزبان این رویداد شود.

دستیار قلعه‌نویی پای مذاکره با پیکانی‌ها نشست

فارس| مربی تیم ملی فوتبال کشورمان مذاکرات رسمی را با باشگاه پیکان انجام داد.

حمید مطهری، مربی تیم ملی فوتبال کشورمان که جزء گزینه‌های سرمربیگری باشگاه پیکان قرار گرفته است امروز با مدیران این باشگاه جلسه‌ای را برگزار کرد.

در این نشست مدیران پیکان ضمن تشریح شرایط باشگاه برای مطهری از وی درخواست کردند برنامه‌هایش را برای هدایت این تیم ارائه بدهد.

ظاهرا قرار است فردا بحث مذاکره با دستیار امیر قلعه‌نویی در نشست هیات مدیره باشگاه پیکان مطرح شود تا در صورت تایید برنامه‌های او در کمیته فنی، مذاکرات نهایی با او انجام شود.

مطهری پیش از این به عنوان دستیار مجید جلالی در پیکان فعالیت کرده است اما احتمال ضعیفی وجود دارد در صورت نهایی شدن توافقاتش با پیکان، در تیم ملی ماندنی شود.

این در شرایطی است که فدراسیون فوتبال تاکنون با او و سایر مربیان ایرانی کادرفنی تیم ملی قراردادی را امضاء نکرده است

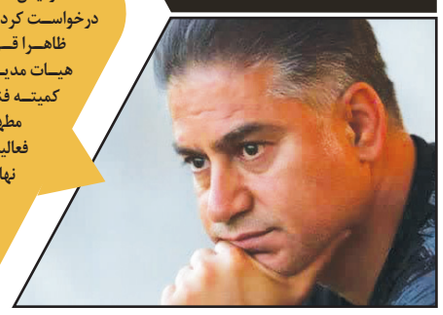

میزبانی جام جهانی باشگاه‌ها هم به آمریکا رسید

ایرنا| در حال حاضر، تیم‌های منچسترسیتی و رئال مادرید به عنوان تازه‌ترین قهرمانان لیگ قهرمانان اروپا، به جام جهانی باشگاه‌ها در سال ۲۰۲۵ راه‌یافته‌اند و در نخستین باری که این رویداد با ۳۲ تیم برگزار می‌شود، آمریکا به عنوان میزبان جام جهانی ۲۰۲۶، میزبان این رویداد هم خواهد بود.

آمریکا به همراه مکزیک و کانادا میزبانی جام جهانی ۲۰۲۶ را برعهده دارد و از این رو، می‌توان جام جهانی باشگاه‌ها در سال ۲۰۲۵ را نوعی آماده‌سازی برای بزرگ‌ترین رویداد فوتبالی جهان دانست. گفته می‌شود فدراسیون بین‌المللی فوتبال(فیفا) میزبانی تعدادی از بازی‌های جام جهانی باشگاه‌ها را نیز به مکزیک و کانادا خواهد سپرد.جام جهانی باشگاه‌ها با فرمت ۳۲ تیمی، ژوئن و جولای ۲۰۲۵(خرداد و تیر ۱۴۰۴) برگزار خواهد شد. آمریکا در نشست برخط شورای فیفا میزبانی این رویداد را از آن خود کرد.

باشگاه سیاتل سوندرز اف‌سی آمریکا به عنوان قهرمان منطقه کونکاکاف در سال ۲۰۲۲، در این رویداد حضور خواهد داشت و علاوه بر این، احتمالا یک سهمیه دیگر به عنوان میزبان به آمریکا تعلق خواهد گرفت.آمریکا پیش‌تر میزبانی کوپا آمریکا سال ۲۰۲۴ را نیز از آن خود کرده و با توجه به میزبانی از جام جهانی باشگاه‌ها در سال ۲۰۲۵، برای میزبانی تمام و کمال و بی‌نقص از جام جهانی ۲۰۲۶، برنامه فشرده‌ای دارد .

اسماعیل‌نژاد امتیازآورترین بازیکن ایران مقابل هلند شد

فارس| پشت خط زن تیم ملی والیبال کشورمان عنوان امتیازآورترین بازیکن ایران مقابل هلند را به خود اختصاص داد.

تیم ملی والیبال ایران در چهارمین مسابقه خود از هفته دوم رقابت های لیگ ملت های ۲۰۲۳ از ساعت ۱۸:۳۰ در شهر روتردام هلند مقابل میزبان قرار گرفت که این دیدار در نهایت با نتیجه ۳ بر ۲ و با امتیازهای ۲۵ بر ۱۶، ۱۶ بر ۲۵، ۲۵ بر ۲۱، ۲۵ بر ۱۷ و ۱۵ بر ۱۰ به سود هلند خاتمه پیدا کرد.در پایان این مسابقه امین اسماعیل‌نژاد موفق به کسب ۲۱ امتیاز برای تیم ملی کشورمان شد و عنوان امتیازآورترین بازیکن ایران را به خود اختصاص داد. پس از وی سید محمد موسوی توانست ۱۱ امتیاز برای ایران به دست بیاورد.در طرف مقابل نیمیر عبدالعزیز ستاره میدان بود و توانست ۲۵ امتیاز برای هلند کسب کند و تاثیر زیادی در پیروزی سخت تیمش داشته باشد.

برنامه بازی های ایران در هفته سوم که به میزبانی آمریکا برگزار می شود، به شرح زیر است:

چهارشنبه، ۱۴ تیر
ایران – فرانسه ساعت ۰۱:۰۰ بامداد
جمعه، ۱۶ تیر
بلغارستان – ایران، ساعت ۰۵:۰۰ بامداد
یکشنبه، ۱۸ تیر
آرژانتین – ایران، ساعت ۱:۳۰ بامداد
کوبا – ایران، ساعت ۲۲:۰۰