برای مردم شهر
شهر مردم

یک شنبه ۱۲ آذر ۱۴۰۲ ■ سال نهم ■ شماره ۹۵۳ ■ ۱۶ صفحه ■ قیمت ۱۵۰۰۰ تومان ■ ۱۹ جمادی الاول ۱۴۴۵ ■ ۳ دسامبر ۲۰۲۳

VOL.9 NO.953 2023 DES 3 WWW.SHAHRMARDOMDAILY.IR

امیرالمومنین(ع):

خداوند به حضرت موسی وحی فرمود: ای موسی سفارش مرا در مورد چهار چیز به خاطر بسپار: ۱- تا نفهمیدی که گناهانت را آمرزیده ام به گناه دیگری مپرداز ۲- تا ندانی گنج‌های خزائنم تمام شده غم روزی مخور ۳- تا ندیده ای که مُلک و پادشاهی من از دست رفته به دیگری امید مبند ۴- تا مرده شیطان را ندیدی از مکرش ایمن مباش.

نصایح صفحهٔ ۱۸۳

عضو کمیسیون آموزش و تحقیقات مجلس:

سیستم آموزشی کشور باید متحول شود

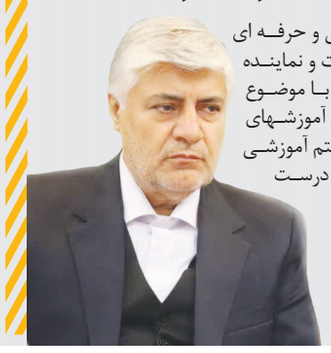

نشست هم اندیشی کارکنان و مربیان اداره کل آموزش فنی و حرفه ای فارس، با علیرضا پاک فطرت، عضو کمیسیون آموزش و تحقیقات و نماینده مردم شهرستان های شیراز و رزقان در مجلس شورای اسلامی با موضوع تشریح برنامه هفتم توسعه کشور و ظرفیت های مربوط با نظام آموزشهای مهارتی برگزار شد.پاک فطرت در ابتدای این نشست گفت: سیستم آموزشی کشور باید متحول شود و اگر سیستم آموزشی و مهارت آموزی درست عمل کند بیکاری ریشه کن می شود.وی با انتقاد از ترویج فرهنگ مدرک گرایی در سطح جامعه بیان داشت: در دهه های اول و دوم پس از انقلاب مدرک گرایی به دلیل اشتیاق افراد به کسب مشاغل دولتی وجود داشت، اما در حال حاضر و با توجه به شرایط موجود.....

ادامه صفحه ۲

مدیرکل غله و خدمات بازرگانی فارس خبر داد:

آغاز اجرای طرح کشت قراردادی در فارس

خرید تضمینی بیش از یک هزار تن گندم از کشاورزان فارس در سال گذشته

۲

استاندار فارس:

طب متعالی و طب در منزل رونق بیشتری یابد

۳

نماینده ولی‌فقیه در فارس:

آزادی زندانیان جرائم غیر عمد از سوی خیران، آسیب‌های اجتماعی را کاهش می‌دهد

صفحه ۳

مدیر کل راه و شهرسازی فارس:

سهم فارس برای نوسازی در بافت‌های فرسوده بیش از ۳۵ هزار واحد اعلام شد

صفحه ۳

مدیر کل فرهنگ و ارشاد اسلامی فارس خبرداد:

حمایت ۱۲۰ میلیاردی از کسب و کارهای خانگی فرهنگ و هنر در فارس

صفحه ۳

احتمال مرگ فرش دستباف قشقایی در زادگاه!

تعهد ارزی، نبود بیمه، عدم ارائه تسهیلات؛ چالش اساسی فرش دستباف در فارس

عکاس: عباس امیری

۲

مدیرکل تعاون، کار و رفاه اجتماعی فارس تاکید کرد:

ضرورت مهارت آموزی جامعه معلول و استثنایی برای ورود به بازار کار

۲

مدیر کل صدا و سیمای فارس اعلام کرد:

حمایت صدا و سیمای فارس از گروه‌های هنری

۳

همزمان با آغاز طرح کاشت یک میلیارد درخت در سراسر کشور؛

شروع فصل سبز در شهر بین‌المللی سلامت شیراز

۲

مدیر عامل آبفا فارس خبر داد:

اخذ گواهینامه ایمنی آب تعدادی از شهرها و روستاهای استان از دانشگاه علوم پزشکی شیراز

۳

مدیر گردشگری و امور زیارتی شهرداری شیراز خبر داد:

اجرای تورهای شیرازگردی همزمان با نمایشگاه گردشگری پارس

مدیر گردشگری و امور زیارتی سازمان فرهنگی، اجتماعی و ورزشی شهرداری شیراز، از اجرایی شدن تورهای شیرازگردی همزمان با سیزدهمین نمایشگاه گردشگری پارس خبر داد.

علی نیری، با اعلام این خبر بیان کرد: تلاش ما این است که دیدگاه گروه‌های مختلف در حوزه گردشگری که در حوزه اختیاراتمان است را به منظور تدوین برنامه‌ها، جویا شویم و در واقع یک بارش فکری عمومی ایجاد شود.

وی افزود: در نمایشگاه گردشگری پارس فرصتی ایجاد خواهد شد تا فعالان تأسیسات گردشگری، نهادها و سازمان‌دهندگان این حوزه اگر پیشنهادی برای بخش گردشگری شهرداری شیراز دارند، ارائه دهند.

مدیر گردشگری و امور زیارتی سازمان فرهنگی، اجتماعی و ورزشی شهرداری شیراز ادامه داد: تورهای شیرازگردی با تمرکز بر کم شناخته‌های شیراز همزمان با برگزاری نمایشگاه اجرایی می‌شود.

نیری با بیان اینکه همچنین کلیاتی برای برنامه‌های سال آتی نیز پیش‌بینی شده که مطرح خواهد شد، گفت: محصولات تولیدی حوزه گردشگری نیز در این نمایشگاه معرفی می‌شوند.

مدیر گردشگری و امور زیارتی سازمان فرهنگی، اجتماعی و ورزشی شهرداری شیراز یادآور شد: بخش شیرازشناسی و معرفی این کلانشهر نیز در این نمایشگاه پیش‌بینی شده است.

وی، برپایی نمایشگاه عکس اماکن گردشگری را از دیگر برنامه‌هایی عنوان کرد که در این نمایشگاه اجرایی می‌شود و در این خصوص گفت: وجه تمایز این نمایشگاه با سایر نمایشگاه، انتشار عکس‌هایی است که برای نخستین بار عکاسان داخلی و خارجی از اماکن گردشگری شیراز گرفته‌اند.

نیری همچنین معرفی فرصت‌های سرمایه‌گذاری شهرداری شیراز در حوزه گردشگری را از دیگر برنامه‌هایی اعلام کرد که برای سیزدهمین نمایشگاه گردشگری پارس پیش‌بینی شده است.

فرمانده انتظامی فارس تشریح کرد:

گروگانگیری در شیراز با ۲ کشته و رهایی یک گروگان

فرمانده انتظامی استان فارس گفت: ماجرای گروگانگیری در شیراز با کشته شدن ۲ نفر شامل یک گروگان و یک گروگانگیر و آزادی یک گروگان دیگر به پایان رسید.سردار سرتیپ رهام بخش حبیبی روز شنبه در این باره گفت: روز (گذشته) سه نفر گروگانگیر به دلیل مسایل شخصی و خانوادگی ۲ جوان شامل یک دختر و پسر را در شیراز ربوده و به سمت محورهای خروجی شیراز متواری شدند.وی ادامه داد: ماموران پلیس پس از اطلاع از این مسأله و تعقیب و گریز آدم ربایان در محورهای خروجی شیراز با آنها درگیر شده که

در نهایت گروگانگیر یکی از گروگان‌ها را کشته و دختری که به گروگان گرفته شده بود رهایی یافت.فرمانده انتظامی استان فارس گفت: یکی از گروگان‌گیران نیز حین فرار و درگیری مسلحانه کشته شده و یکی از آدم ربایان نیز دستگیر و گروگانگیر سوم نیز متواری است که اقدام برای دستگیری او ادامه دارد.

وی با بیان اینکه یکی از مأموران پلیس نیز در این درگیری زخمی شده افزود: حال مامور پلیس که در این رخداد مصدوم شده خوب است و پس از مداوای اولیه از مراکز درمانی مرخص شده است.حبیبی اظهار کرد: دختر آزاد شده از چنگال گروگان‌گیران نیز به دلیل حمله یکی از آدم ربایان دچار مصدومیت جزیی از ناحیه سر شده است که حال عمومی او نیز خوب است و به خانواده‌اش تحویل داده شد.وی در پایان تاکید کرد: برخورد با مخلان نظم و امنیت جامعه به جد در دستور کار پلیس قرار دارد.

یک محکوم به قصاص پس از ۲۷ سال حبس بخشیده شد

فارس| در راستای تاکیدات ریاست دستگاه قضا مبنی بر تعیین تکلیف محکومان قدیمی پرونده‌های قصاص، علی القاصی رئیس کل دادگستری استان تهران از آزادی یک محکوم به قصاص پس از تحمل ۲۷ سال و هشت ماه و ۱۰ روز حبس در پی جلب رضایت اولیای دم خبر داد.

رئیس کل دادگستری استان تهران در این باره گفت: در تاریخ ۱۲ فروردین‌ماه سال ۱۳۷۵، فردی به اتهام قتل شخص دیگری بازداشت و در نهایت محکوم شد.

وی اظهار کرد: با توجه به فوت یکی از اولیاء دم و قائم مقامی فرزندان وی و نظر به پراکندگی محل سکونت و عدم امکان شناسایی آن‌ها، پرونده به مدت ۲۷ سال منتهی به اتخاذ تصمیم نهایی و نتیجه نشده بود و محکوم به قصاص در این مدت در زندان به سر می‌برد.

القاصی عنوان کرد: با پیگیری‌های مکرر و مستمر، تعیین تکلیف این زندانی به‌طور ویژه در دستور کار قرار گرفت و خوشبختانه با اقدامات و تلاش‌های صورت‌گرفته در نهایت تمامی اولیاء دم شناسایی و رضایت بدون قید و شرط آن‌ها اخذ شد.

رئیس کل دادگستری استان تهران ادامه داد: با توجه به مستهلک بودن حبس در نهایت و در تاریخ ۲۱ آبان ماه سال جاری، دادسرای عمومی و انقلاب شهرستان پاکدشت نسبت به صدور قرار موقوفی اجرا در خصوص جنبه خصوصی بزه اقدام کرد.

وی در پایان با اشاره به رویکرد ویژه دستگاه قضا مبنی بر تعیین تکلیف پرونده‌های رسوبی قصاص نفس عنوان کرد: تمامی تلاش‌ها در دادگستری کل استان تهران در دوره «تحول و تعالی» معطوف بر این است که پرونده‌های مانده و بلاتکلیف در این حوزه با استفاده از ظرفیت‌های قانونی موجود تعیین تکلیف شود.

هشدار فرمانده کل انتظامی کشور به مالکان خانه‌های «پلاک قرمز»

فرمانده کل انتظامی کشور به مالکان خانه‌های پلاک قرمز هشدار داد تا سه ماه آینده نسبت به تعیین تکلیف واحد خود اقدام کنند.سردار احمدرضا رادان در حاشیه بازدید از طرح پاکسازی مناطق شوش و مولوی از لوث معتادان متجاهر در جمع خبرنگاران اظهار داشت: یکی از اقدامات پلیس در بحث معتادان متجاهر شناسایی واحدهای موسوم به پلاک قرمز بود یعنی واحدهایی که رها شده‌اند که به مالکان آنها هشدار داده‌ایم تا سه ماه نسبت به تعیین تکلیف واحد خود از تاریخی که به آنها گفته‌ایم، اقدام کنند.سردار رادان ادامه داد: یکی از مسایلی که اهالی شوش و هرندی با آن روبرو هستند، موضوع معتادان متجاهر است و قول داده‌ایم که این دغدغه را از روی دوش مردم برداریم و در این راستا دستگاه قضایی، شهرداری و حتی مردم محل همراه شدند.وی افزود: ابتدا معتادان متجاهر را جمع آوری کردیم، تعدادی کارتن خواب هم بود که مردم را از لحاظ روحی و روانی آزار می‌دادند و از سوی دیگر مکان‌های موسوم به پلاک قرمز بود که به حال خود رها شده بودند.فرمانده فراجا با بیان اینکه از این مکان‌ها معتادان برای تجمع و سرقت‌های خرد استفاده می‌کردند، گفت: با اجرای طرح، تعداد آنها کم و کمتر شد؛ از جمعه شب تعداد معتادان متجاهر به ۶۰ نفر رسیده البته که ساماندهی، تغییر چهره و لباس آنها مهم است.سردار رادان یادآور شد: خانه های پلاک قرمز را دیگر پلمب نکردیم و با مصالح ساختمانی آنها را پوشاندیم و باید انشعابات آب و گاز و برق آنها نیز قطع شود.وی افزود: یک تعداد دستفروش هم در شوش و هرندی بودند که در واقع وسایل سرقتی را جابجا می‌کردند و یک حضور غیر طبیعی داشتند که منطقه را از حضور این به ظاهر دستفروشان آزاد کردیم.

فرمانده فراجا با تاکید بر اینکه باید بسترهای تخلفات مثل ضایعاتی فروشی‌ها، پلاک قرمز را پاک کنیم، گفت: ضایعات را معتادان جمع می‌کنند و به این محل می‌آوردند، ما محل را بلوکه کردیم و از شهرداری می‌خواهیم که نسبت به ساماندهی اقدام کند گو اینکه بسیار فعال هستند..

بخشنامه جدید بانک مرکزی برای رفع سوءاثر چک برگشتی

اقتصادآنلاین | بر اساس بخشنامه‌ای که بانک مرکزی در اربیهشت امسال ابلاغ کرد، برای رفع سوء اثر از چک‌های برگشتی، تکمیل رقم کسری چک کافی است؛ اما بررسی‌های میدانی نشان می‌دهد بانک‌ها این بخشنامه را اجرا نمی‌کنندبانک مرکزی در همین ارتباط با صدور اطلاعیه‌ای اعلام کرد: پیرو بخشنامه‌شماره ۰۲/۶۲۰۷۸ مورخ ۱۴۰۲/۰۳/۲۱ و تأکیدات بعمل آمده پیرامون ترتیبات مسدودی حساب‌های صادرکنندگان چک برگشتی و بررسی‌های صورت گرفته و اطلاعات واصله حاکی از آن است که ضوابط ذی‌ربط در برخی از بانک‌ها بطور کامل اجرایی نشده، بطوریکه در اجرای تکلیف قانونی ناظر بر انسداد وجوه حساب‌های صادرکننده چک برگشتی در کل شبکه بانکی کشور به میزان کسری وجه چک (با لحاظ ترتیبات مقرر)، پس از انسداد وجه حساب جاری صادرکننده چک و بدون لحاظ مبلغ مسدودی مذکور، صادرکننده چک را ناگزیر به تأمین کل مبلغ چک موصوف می‌کنند. اقدام یادشده مغایر با موازین قانونی و مقرراتی مربوط بوده و ضروریست بانک ها تمهیدات مقتضی اتخاذ تا در صورت مسدودسازی بخشی از مبلغ چک در حساب جاری صادرکننده چک، شخص اخیر این امکان را داشته باشد تا با واریز مابه‌التفاوت مبلغ چک و مبلغ مسدود شده در حساب جاری خود (از جمله از محل وجوه قابل برداشت سایر حساب‌های خود نزد شبکه بانکی)، نسبت به تکمیل وجه چک اقدام و بدین طریق زمینه رفع سوءاثر چک را فراهم نماید. متعاقباً اطلاع رسانی لازم به ذینفع چک از طریق بانک عهده چک نیز ضرورت داردبانک ها موظفند ضمن اصلاح موضوع مذکور در سامانه‌های اطلاعاتی و نرم‌افزاری آن بانک، مراتب را به قید تسریع و با لحاظ مفاد بخشنامه شماره ۹۶/۱۴۹۱۵۳ مورخ ۱۳۹۶/۵/۱۶ به تمامی واحدهای ذی‌ربط ابلاغ کرده و بر حسن اجرای آن نظارت دقیق به عمل آورند.

شرکت نمایشگاههای بین المللی فارس برگزار می کند:

هجدهمین نمایشگاه گل و گیاه، گیاهان زینتی ، داروئی ، تجهیزات و صنایع وابسته (شیراز سبز)

هجدهمین نمایشگاه بین المللی تجهیزات گلخانه، باغبانی، نهال و سیستم های نوین گلخانه ای

زمان: ۱۳ تا ۱۷ آذر ماه ۱۴۰۲

ساعت بازدید: ۱۶ الی ۲۲

ارائه بلیت بازدید دریافت شده از وبسایت www.farsfair.ir الزامی است

مکان: شیراز - شهرک گلستان - بلوار دهخدا - محل دائمی نمایشگاه های بین المللی فارس

تلفن: ۴۴-۴۰-۳۶۲۰۰۰-۰۷۱

نمابر: ۳۶۲۰۰۰۴۷

وبسایت: www.farsfair.ir

شهر مردم
روزنامه صبح شهر مردم
یک شنبه ۱۲ آذر ۱۴۰۲ ■ ۱۹ جمادی الاول ۱۴۴۵ ■ سال نهم ■ شماره ۹۵۳

رئیس دیوان محاسبات در بازدید از مجتمع شیرخوارگاه آمنه(س):

هزینه کرد منابع مرتبط با «مسئولیت اجتماعی» دستگاه ها شفاف شود

رییس دیوان محاسبات گفت: هزینه کرد منابع مرتبط با «مسئولیت اجتماعی» دستگاه ها شفاف شود.

سید احمدرضا دستغیب، در حاشیه بازدید از مجتمع شیرخوارگاه حضرت آمنه(س)، ضمن تاکید بر لزوم تخصیص منابع کافی برای امور توانبخشی و بهزیستی، شفاف سازی در این زمینه را موجب کارایی بیشتر مجموعه های متولی در این حوزه دانست.

وی کمک به اقشار آسیب پذیر را مهم و ضروری عنوان کرد و اظهار داشت: منابع مرتبط با حوزه آسیب های اجتماعی باید با تمرکز در ستادی واحد، سازماندهی شده و به طور دقیق و با اولویت سنجی مصرف شوند.

دستغیب همچنین منابع «مسئولیت اجتماعی» دستگاه ها، بنگاه ها و شرکت های دولتی و شبه دولتی و نقش آن در کاهش آسیب های اجتماعی را مورد اشاره قرار داد و خواستار شفافیت و نظام مندتر شدن هزینه کرد این منابع شد.مسئولان سازمان بهزیستی که در این بازدیدها دکتر دستغیب را همراهی می کردند، نیز گزارشی از فعالیت های صورت گرفته در حوزه آسیب های اجتماعی و کمبودهای این حوزه ارائه کردند و خواستار ارائه راهکارهای قانونی توسط دیوان محاسبات کشور برای توسعه و تقویت مراکز ارائه خدمات به مددجویان در حوزه های مختلف شدند.

مدیرکل غله و خدمات بازرگانی فارس خبر داد:

آغاز اجرای طرح کشت قراردادی در فارس

خرید تضمینی بیش از یک هزار تن گندم از کشاورزان فارس در سال گذشته

جلال الدین عرفانی-شهر مردم | با اجرای طرح کشت قراردادی، کشاورزان می توانند از امروز برای اخذ قرارداد خرید محصولات خود، اقدام کنند.

مدیرکل غله و خدمات بازرگانی استان فارس، در جمع خبرنگاران با اعلام این مطلب و با اشاره به برخی مزایای این نوع خرید محصولات برای کشاورزان، گفت: کشت قراردادی، با محوریت کمک هزینه کرایه حمل، مخصوص کشاورزانی است که سه محصول گندم، کلزا و گلرنگ تولید می کنند و دو مزیت این طرح برای آنها، یکی تخفیف ۲۰ درصدی بیمه فراگیر و دیگری افزایش کمک هزینه ۱۰۰هزار تومان به ازاء فروش هر تن محصولشان به ۱۵۰ هزار تومان است.

مهدی جمالی، ادامه داد: کشاورزان می توانند با ثبت نام از طریق نصب اپلیکیشن مورد نظر، در این طرح شرکت کنند، بر اساس این طرح، بعد از انجام مراحل ثبت نام و احراز هویت آنها، کشاورزان جهت اخذ تضمین های لازم، به بانک کشاورزی معرفی می شوند.

وی، با اشاره به برخی ویژگی های این نوع خرید، گفت: در خرید تضمینی که امکان آن هم اکنون وجود دارد، کشاورز پس از تولید با قیمت مصوب، محصول خود را عرضه می کرد، اما در روش قراردادی، کشاورز می تواند بخشی از درآمد حاصل از پیش فروش محصول را نیز دریافت کند. جمالی، افزود: در سال قبل، ۲۵۲ هزار هکتار از اراضی کشت شده در قالب ۳۶هزار قرارداد، محصولاتش خریداری شد و امسال پیش بینی می کنیم ۱۹۸ هزار هکتار کشت آبی و ۷۲۵۰۰هکتار کشت دیم، و جمعا ۲۷۰هزار هکتار زمین، زیر کشت رفته و محصولات آن خریداری شود.

وی، با اشاره به اینکه همه مطالبات کشاورزان، در سال قبل پرداخت شده است، گفت: بر همین اساس، سال قبل یک میلیون و۳هزار تن گندم، به ارزش ۱۵ هزارو ۷۱ میلیارد تومان، ۴۴۵۳تن کلزا، به ارزش ۱۲۷میلیارد و ۸۷۱میلیون تومان و ۲۰۰۸تن گلرنگ، به ارزش ۵۱میلیارد و ۹۵۷میلیون تومان از کشاورزان خریداری و تمامی مطالبات آنها، پرداخت شده است.

وی، با اشاره به قیمت گذاری خرید تضمینی گندم، به قیمت هر کیلو ۱۵هزار تومان در سال قبل، گفت: کشاورزان از امروز تا پایان دی، فرصت دارند که برای کشت قراردادی، اقدام کنند، مهلت انقضا، پس از اخذ قرارداد تا زمان تحویل محصول کشاورز به ادارات غله است. جمالی، در پاسخ به خبرنگاران، با اشاره به تاثیر فروش قراردادی بر بریده شدن دست دلالان و واسطه ها، اضافه کرد: قیمت ها امسال خوب بود هر چند حواشی داشت و اجرای این طرح ها در صورت تامین اعتبارات مورد نیاز، خود باعث حذف دلالان و سوداگران، از چرخه خرید محصولات کشاورزی می شود. وی، با اشاره به تامین هزینه ها، در صورت بروز حوادث توسط بیمه، گفت: در خصوص کیفیت گندم نیز این بسته به میزان پروتئین آن که آن هم بسته به میزان ازت موجود در خاک است و بیشترین ازت هم توسط، باران تامین می شود و به همین دلیل باران، تاثیر به سزایی در کیفیت گندم دارد و به همین دلیل نیز ما گندم های تولیدی نقاط مختلف را در بین همه نقاط، توزیع می کنیم تا از ترکیب آنها، یک آرد خوب، تولید و مصرف شود.

عضو کمیسیون آموزش و تحقیقات مجلس:

سیستم آموزشی کشور باید متحول شود

نشست هم اندیشی کارکنان و مربیان اداره کل آموزش فنی و حرفه ای فارس، با علیرضا پاک فطرت، عضو کمیسیون آموزش و تحقیقات و نماینده مردم شهرستان های شیراز و رزقان در مجلس شورای اسلامی با موضوع تشریح برنامه هفتم توسعه کشور و ظرفیت های مربوط با نظام آموزشهای مهارتی برگزار شد.

پاک فطرت در ابتدای این نشست گفت: سیستم آموزشی کشور باید متحول شود و اگر سیستم آموزشی و مهارت آموزی درست عمل کند بیکاری ریشه کن می شود.

وی با انتقاد از ترویج فرهنگ مدرک گرایی در سطح جامعه بیان داشت: در دهه های اول و دوم پس از انقلاب مدرک گرایی به دلیل اشتیاق افراد به کسب مشاغل دولتی وجود داشت، اما در حال حاضر و با توجه به شرایط موجود مدرک گرایی معنایی ندارد.

این مقام مسئول در بخش دیگری از سخنانش بودجه اختصاص داده شده به بحث آموزش و به خصوص آموزش فنی و حرفه ای را بسیار ناچیز برشمرد و اذعان کرد: در قانون جدیدی که در این خصوص تصویب شده است تلاش شده تا این ضعف، بهبود یابد.

نماینده مردم شهرستان های شیراز و رزقان در مجلس شورای اسلامی در ادامه سخنانی را در خصوص حقوق و دستمزد کارکنان دستگاههای دولتی بیان داشته و گفت: از نظر تناسب عملکرد یه دستگاه با تعداد افراد شاغل در آن دستگاه قطعا اداره کل آموزش فنی و حرفه ای بالاترین راندمان را دارد.پاک فطرت تبدیل علم به ثروت را یک عامل مهم در موفقیت کشور ها دانسته و خاطر نشان کرد: در مباحث مربوط به دانش و مباحث تئوری کشور ایران واقعا قوی است اما در بخش عملی کار متاسفانه مشکلاتی وجود دارد.

وی در ادامه خبر داد: اساسنامه سازمان آموزش فنی و حرفه ای کشور مراحل نهایی خود را طی می کند و درشرف ابلاغ است و پس از ابلاغ ساعات کار مربیان از ۴۴ ساعت به ۳۰ ساعت در هفته کاهش می یابد و همچنین بخش اعظم تعیین میزان حقوق و دستمزد کارکنان توسط خود سازمان صورت خواهد پذیرفت.

پاک فطرت در پایان سخنانش در جمع کارکنان آموزش فنی و حرفه ای فارس با اشاره به اینکه سبک زندگی و نیاز های افراد جامعه تغییر کرده است، اظهار داشت: پاسخ به نیاز های مهارتی جدید وظیفه سازمان آموزش فنی و حرفه ای است و آموزشگاههای آزاد نیز در این خصوص نقش کلیدی دارند.

قرارگاه شهید آشتیانی در فارس راه‌اندازی شد

قرارگاه دانشجویی تربیتی شهید آشتیانی به‌همت بسیج دانشجویی در استان فارس راه‌اندازی شد.

مدیر رشد و کادرسازی ناحیه بسیج دانشجویی استان فارس، در مراسم آغاز به کار قرارگاه دانشجویی شهید آشتیانی اظهار کرد: با مطالعه فعالیت‌های دانشجویی و جنبش‌ها می‌توان دریافت که تا چه حد دانشجویان جریان‌ساز و تأثیرگذار بوده‌اند و امروز نیز این نقش کمرنگ و یا تقلیل نرفته است.

علیرضا غریبی با بیان اینکه دانشجویان سکاندار جریان‌سازی و کنشگری در کشور و حتی در سطح بین‌الملل هستند افزود: باید به لزوم تربیت نیروی انقلابی توانمند، متعهد و متخصص توجهی دو چندان کرد و با تربیت نیروهای مؤمن و انقلابی خلأهای موجود در این اجتماع تاثیرگذار و اساسی دانشجویی از بین برد و دانشجو را نسبت به اتفاقات و حوادث پیرامون خود حساس و او را برای اثرگذاری تربیت کرد.

مدیر رشد و کادرسازی ناحیه بسیج دانشجویی استان فارس با تصریح اینکه عدم وجود نیروی توانمند و متعهد به نظام سبب توقف و یا کندشدن سرعت جریان‌های دانشجویی و کم‌رنگ شدن نقش آن‌ها می‌شود، افزود: انتظار می‌رود که در تربیت نیرو، اقدامات عمیق، درست و اصولی مبتنی بر آرمان‌ها و رهیافت‌های امام جامعه صورت گیرد.

غریبی با بیان اینکه مدیریت رشد و کادرسازی ناحیه بسیج دانشجویی استان فارس اقدام به راه‌اندازی قرارگاه تربیتی شهید آشتیانی کرده است، ادامه داد: این قرارگاه قصد دارد با تدوین مسیر آموزشی، نیروهای مستعد را شناسایی و جذب کرده و سپس با پیاده‌سازی مسیر آموزشی خود، آن‌ها را در مسیر(جذب تا مدیر تراز) قرار داده تا بتوانند مدیران آینده بخش‌های مختلف سازمان‌ها و نهادهای فرهنگی باشند.

مدیر رشد و کادرسازی ناحیه بسیج دانشجویی استان فارس اظهار کرد: قرارگاه باید شبکه‌ای از افراد تربیت شده توسط مسیر آموزشی را داشته باشد تا بتواند با آن‌ها به صورت دائمی ارتباط داشته و در زمان نیاز از آن‌ها استفاده شود.

وی در ادامه تربیت نیروهای جذب شده به صورت اختصاصی، طراحی مسیر راهبردی تربیتی جذب تا مدیر تراز، تعلیم و تربیت نیروهای انقلابی برای استفاده به عنوان کادر آینده بخش‌های مدیریتی، تشکیل شبکه‌ای از افراد آموزش دیده و آماده فعالیت از اهداف قرارگاه تربیتی شهید آشتیانی برشمرد و افزود: در این قرارگاه به دنبال تربیت نیروی انقلابی و متعهد با کارآمدی در حوزه‌های کمک به نقش‌آفرینی تخصصی بسیج دانشجویی دانشگاه‌ها، گفتمان‌سازی، جریان‌سازی و موج‌آفرینی انقلابی در دانشگاه و ترویج گفتمان امامین انقلاب در حوزه‌های مختلف علمی و ... هستیم.

وی بیان کرد: برنامه‌های قرارگاه و مسیر آموزشی با فرآیند توجیهی، هماهنگی‌ها، تدوین شیوه‌نامه و ... نه ماهه تنظیم و فرآیند آغاز به کار آن نیز از آذر ماه ۱۴۰۲ شروع شد که تا شهریور ۱۴۰۳ مسیر آموزشی تمام شده و دانش‌پژوهان از قرارگاه تربیتی شهید آشتیانی فارغ‌التحصیل می‌شوند.

یک مسئول عنوان کرد:

سلامت دانش آموزان به گفتمان اساسی استان فارس تبدیل شود

مدیرکل آموزش و پرورش فارس با یادآوری اینکه دانش‌آموزان، آینده‌سازان کشور هستند، تأکید کرد: مسئله سلامت دانش‌آموزی باید به گفتمان اساسی استان فارس تبدیل شود.

محمدخلیل عسکری، در دیدار با کامران باقری لنکرانی، رئیس مرکز تحقیقات سیاستگذاری سلامت کشور در شیراز گفت: دانش‌آموزان امروز، پدران و مادران آینده کشور هستند و توجه به سلامت آن‌ها در این سن از بسیاری از بیماری‌ها و آسیب‌ها در آینده جلوگیری خواهد کرد.

وی اظهار کرد: مسئله سلامت دانش‌آموزی باید به گفتمان اساسی استان فارس تبدیل شود و همه بخش‌ها و دستگاه‌ها در خصوص این مسئله نقش‌آفرینی کنند.

عسکری با اشاره به اینکه آموزش و پرورش متعلق به همه است، گفت: جامعه نخبگانی متناظر با تخصصی که دارند وارد آموزش و پرورش شده و در مسیر تعلیم و تربیت به این دستگاه عظیم کمک کنند.

وی با بیان اینکه آموزش و پرورش در دولت سیزدهم کار خود را بر مبنای سند تحول بنیادین انجام می‌دهد، افزود: مواردی که در این سند بیان شده است، مربوط به همه نسل‌ها و اقوام در تمام ادوار است و طبق دستورات رهبر معظم انقلاب این سند اجرایی می‌شود.

مدیرکل آموزش و پرورش فارس پیشنهاد داد تا یک کارگروه مشترک با مرکز تحقیقات سیاست‌گذاری سلامت ایجاد شود و سپس ادامه داد: از سوی وزیر آموزش و پرورش، آموزش و پرورش استان فارس به عنوان کریدور و گذرگاه علمی و فناورانه ایران و جهان انتخاب شده است لذا در این خصوص همکاری مشترک با مرکز تحقیقات سیاستگذاری سلامت کشور امری بسیار مهم است.

احتمال مرگ فرش دستباف قشقایی در زادگاه!

تعهد ارزی، نبود بیمه، عدم ارائه تسهیلات؛ چالش اساسی فرش دستباف در فارس

عباس امیری - شهر مردم| فرش دستباف قشقایی، یکی از زیباترین نمونه‌های هنر شرقی و ایرانی است که به‌واسطه ویژگی‌ها و مشخصات ظاهری خاصشان، توجه هر کسی را به خود جلب می کند. این هنر بی نظیر ایرانی، برای هموطنانمان، منبعی غنی از انواع نقش‌مایه‌های اصیل و معنی‌دار هستند و برای مخاطبان خارجی، مانند بومی است که یک نقاشی مدرن و سحرانگیز را به نمایش می‌گذارد.

در فرش قشقایی، شما می توانید تنوع فرهنگی و غنای اندیشه ایل قشقایی، صاحبان یکی از غنی‌ترین فرهنگ‌های ایرانی را مشاهده کنید.

مردمان ایل قشقایی، به‌خصوص آن‌هایی که هنوز زندگی کوچ‌نشینی دارند عمدتاً به دام‌پروری و پرورش انواع دام به‌خصوص گوسفند مشغول‌اند. همین امر باعث می‌شود تا قوم قشقایی همواره به منبع عظیمی از الیاف حیوانی(پشم) دسترسی داشته باشند و مانند اغلب اقوام ایرانی، زنان این قوم پشم‌های گوسفندان را رشته به نخ تبدیل کرده، رنگ کرده و نهایتاً به قالی‌هایی بی‌نظیر تبدیل می‌کنند. اگر چه به طور کلی، نه‌تنها فرش دستباف قشقایی بلکه همه انواع فرش‌های دستباف ایرانی، با پشم، پنبه، ابریشم و کرک بافته می‌شوند، اما مهم‌ترین مواد سازنده آن، پنبه برای تار و پود و پشم برای پرز است.

قشقایی‌ها، حتی رنگ قالی قشقایی را هم از طبیعت و از مواد طبیعی مانند قرمز دانه، روناس، اسپرک، جفت، نیل، وسمه، گندل، پیاز و غیره می‌گیرند و در کارگاه های رنگرزی که در اطراف شیراز است، آن را تولید می‌کنند.

■ **فرش قشقایی شیراز**

و اما فرش قشقایی شیراز؛ یکی از زیباترین و معروفترین انواع فرش‌های دستباف ایرانی است و شیراز، به عنوان یکی از مراکز معروف تولید فرش در ایران، شناخته می‌شود.

فرش قشقایی شیراز نیز همانطور که گفته شد، با دست و بافته‌شدن از پشم گوسفندان بومی مناطق قشقایی و نیز با استفاده از نخ‌ها و رنگ‌های طبیعی تولید می‌شوند.

فرش قشقایی شیراز، به واسطه طرح‌ها و طراحی‌های منحصر به فرد خود، مشهور است. طرح‌های فرش قشقایی شیراز، اغلب شامل طرح‌های گل و بته‌ای شهری و حتی طرح‌های قدیمی و قبیله‌ای می‌شوند. از لحاظ رنگ‌بندی، این فرش‌ها از رنگ‌های زنده و طبیعی مانند قرمز، آبی، سبز، زرد و قهوه‌ای استفاده می‌شوند.

فرش قشقایی شیراز، به دلیل کیفیت بالا، طرح‌های زیبا و استفاده از مواد طبیعی، جزو فرش‌های مجلل و مقرون به صرفه ایران، محسوب می‌شود. این فرش‌ها به عنوان تحفه‌های هنری، دکوراسیون داخلی و همچنین پیشنهادی مناسب برای استفاده در فضاهای لوکس و ارگانیک، مورد توجه قرار می‌گیرند.

با همه این تفاصیل که نگارنده این گزارش، آن را از منابع مختلف به دست آورده است؛ اما در استان فارس، آن گونه که عضو کارگروه فرش دستباف فارس عنوان می کند، این صنعت با چالش هایی مواجه است که اگر مسئولان، فکری به حال آن نکنند، ممکن است دیر یا زود، این هنر و صنعت ارزشمند به کما برود و در استانی که مهد آن است، سرنوشتش به مرگ بیانجامد و چه بسا کشورهای دیگر، مانند بسیاری از هنرهایی که به نام خود زدند، در سایه غفلت ها، این هنر اصیل ایرانی را هم از ایران بگیرند.

علی اصغر مصطفوی که سال هاست، در این عرصه فعالیت می کند؛ دغدغه‌مندی خود را با گله از عدم اهتمام مسئولین و مردم، به این صنعت بیان می‌کند و مهمترین چالش ها را صادرات، به دلیل دستورالعمل های جدید تعهد ارزی، کاهش نیروی کار، به دلیل نبود بیمه و عدم ارائه تسهیلات، عنوان می کند.

وی گفت: به دلیل مشکلاتی که وجود دارد علیرغم درآمدزایی بالای این صنعت، کسی مایل به ورود به این عرصه نیست.

مصطفوی، فرش بافی را یکی از سخت‌ترین مشاغل دنیا، ذکر و خاطرنشان کرد: در حال حاضر، ۱۷۵ هزار بافنده زن در استان فارس به کار تولید فرش دستباف مشغول هستند و تنها استان در کشور هستیم که همه بافنده‌های آن، زن هستند و به دلیل مشکلاتی که وجود دارد، مردان در فارس، علاقه‌ای به بافندگی ندارند.

وی ادامه داد: یکی از معضلاتی که در حوزه فرش دستبافت وجود دارد، این است که میانگین سنی بافندگان آن، به دلیل برخوردهایی که انجام شده و مشکلاتی که وجود دارد، بالاست و قشر جوان، علاقه‌ای به فرش بافی ندارد. البته نبود بیمه، خود دلیل دیگری است که قشر جوان به آن روی نمی‌آورد.

مصطفوی، بیان کرد: فرش به سه دسته گبه، ریزبافت و مرینوس تقسیم می‌شود و در بین آن‌ها، فرش گبه به دلیل راحتی بافنده‌ها، بیش از ۵۰ الی ۶۰ هزار متر در فارس تولید می شود و فرش ریزبافت بیش از ۴ الی ۵ هزار متر می‌توان تولید کرد و فرش مرینوس زیر هزار متر در فارس تولید می شود.

مدیرعامل زنجیره ارزش بانو بافت ایلات پارس، با بیان اینکه فرش عشایری و قشقایی فارس، از دیرباز زبانزد عام و خاص بوده است، تصریح کرد: اگرچه فرش عشایری فارس، جزو چهار برتر فرش دنیا محسوب می‌شود، اما متاسفانه تنها ۱۰ هزار بافنده در فارس فعال هستند و به دلیل کم مهری مسئولان فارس و کشور، بافندگان کمتر فعالیت می‌کنند.

مصطفوی، راه حل بخش بسیار زیادی از مشکل بیکاری فارس را تمرکز بر صنعت فرش دانست و افزود: به دلیل چالش‌هایی که وجود دارد، علیرغم درآمدزایی بالای این صنعت، کسی مایل به ورود به این عرصه نیست.

■ **لزوم اهتمام جدی مسئولان بلندپایه استان فارس**

وی، همچنین بر لزوم اهتمام جدی مسئولان بلندپایه استان فارس به موضوع فرش، تاکید کرد و گفت: با تمام آنچه که گفته شد، لازم است مسئولان فارس، به مسائل حوزه فرش ورود کنند و کارگروهی ویژه، برای این مهم راه اندازی کنند، هر چند صنعت فرش فارس، به دلیل ظرفیت‌های بالایی که قابلیت جهانی دارد، می‌تواند مستقل از کشور عمل کند.

مدیرکل تعاون، کار و رفاه اجتماعی فارس تاکید کرد:

ضرورت مهارت آموزی جامعه معلول و استثنایی برای ورود به بازار کار

مدیرکل تعاون، کار و رفاه اجتماعی فارس با حضور در همایش کیمیای محبت و آیین تجلیل از خیران اجتماعی و مهارت آفرین، مهارت آموزی جامعه معلول و استثنایی را مقدمه ورود آنان به بازار کار در آینده دانست و تاکید کرد: در جهت تقویت تعاون و ترویج فرهنگ مهارت‌آموزی در بین دانش‌آموزان استثنایی، از تمام امکانات و ظرفیت‌ها بهره گرفته خواهد شد.

وحید خداپرست با اشاره به همراهی خیرین اجتماعی و مهارت‌آفرین در راه‌اندازی تعاونی فراگیر ملی مدارس استثنایی فارس و اعتماد جامعه هدف به نحوه فعالیت این تعاونی، گفت: اشاعه فرهنگ تعاون در مدارس، چشمگیر نیست و بر همین اساس، مراکز آموزشی و دانشگاهی باید به این بخش، اهتمام ویژه داشته باشند.

وی اهیمت نهادینه‌سازی فرهنگ تعاون در مدارس و ضرورت یادگیری کار گروهی را مورد توجه قرار داد و یادآور شد: بسیاری از مشکلات مدارس با محوریت بخش تعاون، قابل حل خواهد بود همچنین یکی از مهم‌ترین مشکلات کارجویان، نداشتن مهارت عملی کافی است که مهارت‌آموزی و کسب فعالیت‌های عملی را می‌توان از مهم‌ترین مولفه فرهنگ تعاون و مقدمه اشتغال دانست.

مدیرکل تعاون، کار و رفاه اجتماعی فارس از تولید به عنوان اصلی‌ترین مقوله در حوزه اقتصاد و اشتغال کشور نام برد و تاکید کرد: فعالیت این تعاونی در این سطح و با حضور این اعضا، امر خیر و پسندیده‌ای است که باید با برنامه‌ریزی در جهت افزایش تولید و فروش محصولات دست ساخته جامعه هدف، تقویت شود.

خداپرست بر حمایت‌های لازم جهت توسعه فعالیت‌های این تعاونی تاکید کرد و افزود: توجه به نقش مهارت‌آموزی در توسعه فرهنگ کارآفرینی، ضرورت توانمندسازی دانش‌آموزان استثنایی و زمینه‌سازی برای ورود آن‌ها به بازار کار آینده از مواردی است که باید مورد توجه قرار گیرد.

همزمان با آغاز طرح کاشت یک میلیارد درخت در سراسر کشور؛

شروع فصل سبز در شهر بین‌المللی سلامت شیراز

همزمان با آغاز طرح کاشت یک میلیارد درخت در سراسر کشور، روز شنبه، یازدهم آذرماه، آئین آغاز این طرح مردمی با حضور استاندار فارس و مسئولان ارشد استان در شهر بین‌المللی سلامت شیراز برگزار شد.

در این مراسم استاندار فارس ابتدا به مناسب بودن مکان احداث شهر بین المللی سلامت شیراز اشاره کرد و گفت: این زمین (واقع در جاده شیراز – سپیدان) نه تنها در استان فارس، بلکه در کل کشور جزو بهترین مناطقی است که می‌شد برای احداث چنین پروژه‌ای در نظر گرفت.

محمدهادی ایمانیه افزود: سال‌هاست که برای احداث این مجموعه تلاش‌های زیادی صورت گرفته است و در یک سال گذشته نیز این روند سریع‌تر شده و زیرساخت‌ها با جدیت بیشتری در حال آماده شدن هستند تا به‌زودی شاهد حضور سرمایه‌گذاران در این منطقه باشیم.

رئیس ستاد استانی طرح مردمی کاشت درخت با بیان اینکه یکی از جاذبه‌های هر مکان حوزه سلامت در دنیا، فضای سبز آن است، افزود: توسعه فضای سبز، هم در تامین سلامت مراجعه‌کنندگان موثر است و هم جاذبه و گیرایی ایجاد می‌کند. بنابراین کار با سلیقه‌ای انجام شد که چنین منطقه‌ای برای آغاز نمادین طرح بزرگ کاشت درختان، در نظر گرفته شد.

ایمانیه در ادامه به لزوم پیش‌قدم شدن ارگان‌های دولتی در توسعه این طرح اشاره کرد و گفت: طبق فرمایش مقام معظم رهبری، باید در عرض ۴ سال، یک میلیارد درخت بکاریم که می‌شود سالی ۲۵۰ میلیون. با توجه به جمعیت بیش از هشتاد میلیونی کشورمان، اگر هر ایرانی در هر سال، سه درخت بکارد، در پایان ۴ سال به این هدف بزرگ دست پیدا می‌کنیم. بنابراین همه باید در بحث تبلیغ و آگاه‌سازی برای همکاری دوستان و آشنایان، همت کنند که این مساله در تامین سلامت جامعه نقش بسیار بزرگی را ایفا می‌کند.

استاندار فارس ادامه داد: با توجه به تکنولوژی جدید، آلودگی هوا، تخریب محیط زیست و گرم شدن بی سابقه کره زمین، باید تدابیری اندیشیده شود که این آسیب‌ها به نوعی جبران شود. یکی از بهترین تدابیر در این زمینه، ایجاد و توسعه فضای سبز است. ضمن اینکه همزمان با کاشت درخت و توسعه فضای سبز، باید از تخریب درختان، سوزاندان باغ‌ها، خشکاندن مراتع و به طور کلی آسیب زدن به منابع طبیعی جلوگیری شود.

وی در پایان تاکید کرد: هر کسی در هر جایی شاهد آسیب رساندن عده‌ای به فضای سبز و درختان بود، وظیفه شرعی، وجدانی و ملی‌اش ایجاد می‌کند که اطلاع رسانی کند تا مسئولان مربوطه وارد عمل شوند. ما قرارگاهی در استان فارس برای مبارزه با زمین‌خواری، کوه‌خواری و قطع درختان و نابود کردن فضای سبز ایجاد کرده‌ایم و می‌خواهیم که در این زمینه هم استان فارس در کشور سرآمد باشد.

■ **هوای تازه به شهر سلامت شیراز دمیده شد**

مدیر عامل منطقه ویژه اقتصادی شیراز نیز در حاشیه این مراسم ضمن تسلیت ایام فاطمیه و با تشکر و قدردانی از حضور و نگاه ویژه استاندار فارس و دیگر مسئولان استانی در این آیین گفت: حضور مسئولان ارشد استان و دیگر مدیران استانی در طرح کاشت یک میلیارد درخت در شهر بین‌المللی سلامت شیراز بیانگر توجه به حفظ محیط زیست و سلامت انسان ها است.سعید مصفا با بیان اینکه راه‌اندازی شهر بین‌المللی سلامت شیراز نقش مهمی در توسعه گردشگری تندرستی و درمان خواهد داشت، گفت: صنعت گردشگری بعد از صنایع نفت و خودرو سازی، یکی از صنایع مهم جهان است که نقش پررنگی در حوزه اقتصاد داشته و قطعا سرمایه‌گذاری در این حوزه سبب رونق تمامی حوزه‌ها می‌شود.مدیر عامل منطقه ویژه اقتصادی شیراز گفت: فرهنگ درختکاری از سال‌های خیلی دور هم از جنبه‌های دینی و هم از جنبه‌های تمدنی و تاریخی در کشور ما وجود دارد و آثار درختکاری در کشور ما مربوط به این چند سال اخیر نیست و کشور ایران ظرفیت‌های بسیار زیادی را پیرامون این مهم دارد.

نائب رئیس هیئت مدیره شهر سلامت شیراز با بیان اینکه کاشت درخت و نهال در شهر سلامت شیراز یکی از اقدامات ماندگار و همسو با اهداف راه اندازی و احداث این مرکز تندرستی و سلامتی است، افزود: درختان یک خط دفاعی قوی در برابر آثار تغییر آب و هوا هستند که تهدیدی جدی برای سلامت انسان محسوب می‌شود که انجام فعالیت هایی مانند درختکاری و کاشت نهال تاثیر مستقیمی بر سلامت مردم و بیمارانی که جهت درمان شهر سلامت شیراز را انتخاب می کنند می‌گذارد.

مصفا با بیان اینکه در دهه‌های اخیر با رشد جوامع شهری، صنعتی شدن و بهره‌برداری بیش از اندازه از جنگل‌ها و مراتع، منجر به ایجاد تغییرات اقلیمی و تخریب پوشش گیاهی، کاهش نفوذپذیری روان آب‌های سطحی زندگی مردم را تحت تاثیر قرار داده است، ادامه داد: بی شک هزینه کاشت درخت به مراتب کمتر از هزینه‌های درمانی برای انسان‌ها است.

وی بر نقش و پتانسیل بالای شهر بین‌المللی سلامت شیراز در حوزه سلامت، درمان و تندرستی تاکید کرد و گفت: شهر سلامت شیراز یک نقطه طلایی در غرب آسیا در حوزه سلامت خواهد بود و اثر بسیار زیادی در حوزه سرمایه‌گذاری و اشتغال در شیراز خواهد داشت.

همچنین سرپرست اداره‌کل منابع طبیعی و آبخیز داری استان فارس با اشاره به اینکه این اداره کل با همکاری سازمان جهاد کشاورزی استان، موفق شده است ۸ میلیون اصل نهال را تولید کند، اظهار کرد: با تلاش‌های همکاران توانستیم حدود ۶ هزار کیلو بذر از گونه‌های مختلف را جمع‌آوری کنیم.

حجت‌ا... مرادی افزود: ما در سطح استان فارس، قبلا فقط سه نهالستان در شهرستان‌های زرقان، فسا و لارستان داشتیم اما در حال حاضر این تعداد به ۱۲ نهالستان دائم و شش نهالستان موقت رسیده است. ما در گذشته برای جمع‌آوری گونه‌های جنگلی با مشکلات زیادی مواجه بودیم و باید آنها را از استان‌های همجوار خریداری می‌کردیم، اما حالا در این زمینه خودکفا شده‌ایم.

رئیس سازمان جهاد کشاورزی استان فارس نیز با ابرازی امیدواری نسبت به اینکه آغاز این طرح، شروعی برای فرهنگ سازی در زمینه توسعه فضای سبز باشد، اظهار کرد: یکی از رویکردهای مهم طرح مردمی کاشت یک میلیارد درخت، استفاده از ظرفیت کلیه کنشگرانی است که با بحث منابع طبیعی مرتبط هستند.

مجتبی دهقان‌پور افزود: از کلیه دستگاه‌های دولتی گرفته تا سمن‌ها، تشکل‌ها، انجمن‌هایی که در این ارتباط شکل گرفته‌اند، می‌توانند در توسعه فضای سبز کشور دخیل باشند و امیدواریم از ظرفیت همه ارگان‌ها بهره‌مند شویم تا به هدف نهایی این طرح دست پیدا کنیم.

شهر مردم
روزنامه صبح شهر مردم
یک شنبه ۱۲ آذر ۱۴۰۲ ■ ۱۹ جمادی الاول ۱۴۴۵ ■ سال نهم ■ شماره ۹۵۳

مدیر عامل آبفا فارس خبر داد:

اخذ گواهینامه ایمنی آب تعدادی از شهرها و روستاهای استان از دانشگاه علوم پزشکی شیراز

مدیر عامل شرکت آب و فاضلاب استان فارس اظهار داشت: با توجه به اقدامات گسترده ی این شرکت در راستای ارتقای سطح کیفی آزمایشگاه های آب و فاضلاب در استان و افزایش ضریب اطمینان از سلامت آب شرب با پایش مستمر آن با استفاده از به روزترین سامانه های موجود در کشور، برنامه ایمنی آب(WSP) در تعدادی از شهرها و روستاهای استان انجام و ممیزی نهایی صورت گرفت که تعدادی از این شهرها و روستاها موفق به اخذ گواهینامه ایمنی آب از دانشگاه علوم پزشکی شیراز شدند. علی‌جان صادق‌پور افزود: با توجه به اجرای برنامه ایمنی آب(WSP) در شهر نی ریز، روستای علی آباد شهرستان اقلید و روستای دالین شهرستان سپیدان و کسب نمره حد نصاب در ممیزی کمیته کشوری ایمنی آب شرکت مهندسی آب و فاضلاب کشور و همچنین ممیزی و راستایی آزمایی این برنامه توسط کمیته راهبری استانی برنامه ایمنی آب، شهر و روستاهای مزبور موفق به اخذ گواهینامه برنامه ایمنی آب از دانشگاه علوم پزشکی شیراز شدند. مدیر عامل آبفا فارس ادامه داد: در همین راستا شهرهای فسا و زرقان نیز با توجه به کسب نمره حد نصاب از کمیته کشوری ایمنی آب به زودی گواهینامه مذکور را اخذ خواهند کردوی هدف از اجرای برنامه ایمنی آب را اطمینان از کیفیت آب آشامیدنی براساس مدیریت خطر عنوان نمود و مؤثرترین روش جهت اطمینان پایدار از کیفیت یک سیستم تامین آب آشامیدنی را اجرای برنامه ی ایمنی آب دانست و گفت: اجرای این برنامه بایدطوری باشد که تمام مراحل تأمین آب از حوزه آبریز تا مصرف کننده را شامل شود.

استاندار فارس:

طب متعالی و طب در منزل رونق بیشتری یابد

استاندار فارس با بیان اینکه بر اساس شواهد موجود، دوره اهمیت دادن به بیمارستان‌ها به شکل قبلی پایان یافته است، خواستار رونق‌گیری طب متعالی و طب در منزل و طب در کنار خانواده شد.

محمدهادی ایمانیه، در آیین بهره‌برداری از مرکز مراقبت‌های درمانی و تسکینی آنکولوژی امیر واقع در بیمارستان شهید چمران شیراز با تأکید بر اینکه کار خیر استمرار لازم دارد، گفت: حرکت در مسیر رضایت خداوند قطعا با پاداش همراه است و علاوه بر بهره اخروی، خداوند به زندگی‌های معمولی و دنیوی ایشان نیز برکت می‌دهد.

وی تصریح کرد: بر اساس شواهد موجود، دوره اهمیت دادن به بیمارستان‌ها به شکل قبلی پایان یافته است و باید طب متعالی و طب در منزل و طب در کنار خانواده به عنوان یک مرحله میانی رونق بیشتری یابد.

ایمانیه ادامه داد: بین بستری بودن در بیمارستان‌ها و شرایط ویژه بستری بودن در بخش‌های بیمارستانی و بازگشت به خانه، یک مرحله‌ای لازم است که به‌عنوان طب متعالی می‌توان از آن نام برد؛ برخی افراد امکان ماندن در منازل را ندارند و نیاز به یک مرحله بینابینی دارند که باید سپری شود.

استاندار فارس افزود: با تحقق این مُهم از یک طرف تخت‌های بیمارستانی برای بیمارهای اورژانسی و حاد تخلیه می‌شود و از طرف دیگر شرایط منزل برای حضور بیمار مهیا نیست که از این مراکز استفاده می‌شود.

وی در ادامه سخنان خود ضمن تقدیر از خیر این مرکز، مسئولان دانشگاه علوم پزشکی شیراز، مجمع خیرین سلامت، مدیران بیمارستان شهید چمران، گفت: امروز شاهد به نتیجه رسیدن یکی از اقدامات بسیار خوب، ارزشمند، مفید و اولویت‌دار حوزه سلامت استان هستیم که ان‌شاءا... الگویی برای سایر استان‌ها خواهد بود.

ایمانیه از خیرین استان به‌ویژه خیرین عرصه سلامت تقدیر کرد و گفت: خیرین برای استان برکت آورده و آبرو ایجاد کردند، در هر جایی که هستیم به شما افتخار می‌کنیم.

نماینده ولی‌فقیه در فارس:

آزادی زندانیان جرائم غیر عمد از سوی خیران، آسیب‌های اجتماعی را کاهش می‌دهد

عبدالغفور مصطفایی _ شهر مردم | نماینده ولی‌فقیه در استان فارس و امام‌جمعه شیراز، گفت: آزادی زندانیان با جرائم غیر عمد از سوی خیران، کاری ارزشمند و پسندیده است و آسیب‌های اجتماعی را کاهش می‌دهد.

حجت الاسلام لطف ا... دژکام، روز گذشته در نشست هم‌اندیشی کانون‌های خدمت رضوی منطقه ۶ کشور، اظهارداشت: افراد بسیاری، به دلیل مشکلات مالی، قادر به پرداخت بدهی خود نیستند و در نتیجه در زندان به سر می‌برند که این معضل، علاوه بر افزایش مشکلات جامعه، ناهنجاری‌های بسیاری را به وجود می‌آورد و در این راستا، همکاری و کمک خیران، به ویژه خادم یاران رضوی در آزادی زندانیان جرائم غیر عمد، بسیار مهم است.

وی، با اشاره به اینکه مقابله با ترویج دین‌ستیزان در قالب‌های گوناگون بسیار مهم است، افزود: خدمت بدون منت و خالصانه به اقشار کم‌درآمد و آسیب‌پذیر جامعه، ضروری است و در این راستا، دشمنان دین‌ستیز، برای دین گریزی جوانان، فعالیت‌های گسترده‌ای را انجام داده‌اند و برای برون‌رفت از این برنامه‌های غیرفرهنگی، راهی جز فعالیت‌های بشردوستانه از سوی انجمن‌های دینی، به‌ویژه کانون‌های خدمت رضوی در نشر معارف دینی، با نام حضرت علی بن موسی‌الرضا(ع) نیست.

نماینده ولی‌فقیه در مجلس خبرگان رهبری، بیان داشت: ترویج فرهنگ انسانی، خداباورانه و خیر خواهانه در حفاظت از دین مبین اسلام در کشور به‌ویژه در استان فارس، نقش اساسی و تعیین‌کننده‌ای در برابر توطئه‌های دشمنان داخلی و خارجی دارد.

مدیر کل راه و شهرسازی فارس:

سهم فارس برای نوسازی در بافت‌های فرسوده بیش از ۳۵ هزار واحد اعلام شد

سومین جلسه ستاد بازآفرینی شهری استان فارس به ریاست محمدهادی ایمانیه، استاندار فارس در شیراز برگزار شد که یکی از مصوبات آن در خصوص بافت‌های فرسوده بوده است.مدیر کل راه و شهرسازی فارس در این رابطه گفت: با توجه به مصوبه سومین جلسه ستاد بازآفرینی شهری استان فارس سهم استان فارس برای نوسازی در بافت‌های فرسوده استان ۳۵ هزار و ۳۲۵ واحد اعلام شد که با توجه به میزان درصد هر شهر سهم نوسازی اعلام خواهد شد.محمودرضا طالبان ادامه داد: تاکنون ۴۸ شهر استان بافت فرسوده مصوب دارد که از این تعداد ۴۱ شهر در حوزه راه و شهرسازی لارستان قرار داردوی بیان کرد: در این جلسه مقرر شد با توجه به اینکه سهم عمده بافت‌های فرسوده استان مربوط به شهر شیراز است به دستور استاندار، فرماندار و شهردار شیراز ستاد نوسازی برای بافت‌های فرسوده شهر شیراز را راه‌اندازی کنند.

مدیر کل صدا و سیمای فارس اعلام کرد:

حمایت صدا و سیمای فارس از گروه‌های هنری

مدیر کل صدا و سیمای فارس با تأکید بر اینکه تمام ظرفیت صدا و سیمای استان را برای ارتقای هنر فارس در اختیار هنرمندان قرار می‌دهیم، گفت: رسانه ملی در استان با تمام ظرفیت برای تبلیغ و اطلاع‌رسانی در جهت رونق تئاتر شیراز آمادگی دارد.

احمد پهلوانیان، در بازدید از تمرین تئاتر «اسب قاتلین»، کاری از گروه نمایشی اردیبهشت شیراز با ابراز خرسندی از حضور در جمع هنرمندان این تئاتر گفت: چشم‌ها به هنرمندان شیراز خیره است و همه ما به هنر و هنرمندان فارس و شیراز افتخار می‌کنیم.

وی با بیان اینکه تفاوت‌ها و فاصله‌ها در فضای هنری فرو می‌ریزد، افزود: صدا و سیمای فارس با تمام ظرفیت‌ها برای تبلیغ و اطلاع‌رسانی تئاتر شیراز به هر نحو ممکن آمادگی دارد و می‌تواند بخش‌هایی از تئاترهای روی صحنه را زنده پخش کند.

مدیر کل صدا و سیمای فارس، پخش زنده تئاترها را موجب اشتیاق مخاطب، رونق سالن‌های تئاتر و ایجاد شور و نشاط در فضای هنری جامعه دانست و گفت: شیراز، ظرفیت برگزاری برنامه‌های مختلف هنری از جمله تئاتر، موسیقی و نمایشگاه‌های نقاشی را دارد.

پهلوانیان افزود: پویایی و موفقیت هنر فارس سبب افتخار مردم و مسئولان می‌شود، بنابراین تمام ظرفیت صدا و سیمای استان را برای ارتقای هنر فارس در اختیار هنرمندان قرار می‌دهیم.

مسئولان اداره‌کل فرهنگ و ارشاد اسلامی و مشاور جوانان استاندار فارس نیز در این بازدید قول دادند از گروه‌های نمایشی برای شرکت در جشنواره‌های مختلف حمایت مادی و معنوی کنند.تئاتر «اسب قاتلین» نمایش تحسین‌شده جشنواره بین‌المللی تئاتر فجر، در جشنواره تئاتر کارتاژ تونس که تا ۱۹ آذر برگزار می‌شود، به عنوان نماینده کشورمان در جمع ۱۱۰ گروه هنری از ۳۸ کشور جهان روی صحنه می‌رود. جشنواره کارتاژ معتبرترین جشنواره تئاتر تونس است و مهم‌ترین جشنواره تئاتر قاره آفریقا در میان کشورهای عربی هم محسوب می‌شود. این اثر عناوینی چون نمایش برگزیده به مفهوم مطلق، رتبه اول کارگردانی، جایزه ویژه گروهی و رتبه برتر برای تمامی بازیگران و بازی‌سازان، تقدیر گریم و تقدیر موسیقی را از چهل‌ویکمین جشنواره بین‌المللی تئاتر فجر، کسب کرد.

«اسب قاتلین» نوشته رضا گشتاسب و کارگردانی محمدهاشم زاده با شرکت ۱۵ بازیگر در جشنواره کارتاژ تونس به زبان فارسی اجرا می‌شود اما خلاصه کامل متن به صورت کاتالوگ به زبان انگلیسی در اختیار داوران و تماشاگران قرار می‌گیرد. برترین‌های جشنواره تونس به جشنواره‌های تئاتر در دیگر کشورهای دنیا راه خواهند یافت. متن نمایش «اسب قاتلین» با نگاهی به نمایش‌هایی چون مکبث و دیگر آثار شکسپیر درباره جاه‌طلبی و رسیدن به قدرت نوشته شده است و فضایی لامکان و لازمان دارد؛ در طراحی صحنه، دکور، موسیقی، گریم و حضور فرم‌ها به فضای اکسپرسیونیستی توجه شده است.مریم شکری، امیر صادقی، فرزاد پریدار، رباب کیانی، محمد ابوعلی، ایمان زارع، علیرضا اصلاحی، محمدحسین نعمتی، محمدابراهیم جنتی، نازنین ترنگ و نعیم فرزام در این اثر بازی می‌کنند.

رئیس کمیسیون فرهنگی شورای شهر شیراز:

آماده پذیرش پیشنهادات برای آرامستان هنرمندان در شیراز هستیم

رئیس کمیسیون فرهنگی، سومین حرم اهل بیت(ع) و گردشگری شورای اسلامی شهر شیراز در خصوص آخرین وضعیت آرامستان هنرمندان گفت: در این زمینه تنوع سلایق وجود دارد در عین حال ما آماده پذیرش پیشنهادات هنرمندان در این زمینه هستیم.

محمدرضا هاجری، گفت: در سال‌های گذشته مباحث مختلفی برای آرامستان هنرمندان در شیراز مطرح شده است و حتی مکانی نیز برای آن در نظر گرفتند اما این کار به سرانجام نرسید.وی مشکل این کار را تنوع سلایق در این زمینه دانست و افزود: در زمانی که حیدر اسکندرپور، شهردار شیراز بود نامه‌ای برای وی ارسال کردیم و پیشنهاد دادیم تا از آرامستان سعدی برای این زمینه استفاده شود چراکه سعدی شاعری جهانی است و پشت آرامستان سعدی هم ۵۰ هزار زمین خالی وجود دارد و حتی پیشنهاد دادیم تا برای این کار از تهاتر استفاده کنند و قطعه‌ای برای مشاهیر و مفاخر شیراز در نظر بگیرند اما از این قضیه استقبال نشد.هاجری اظهار کرد: در آرامستان بهشت احمدی هم مکانی برای هنرمندان در نظر گرفتیم اما از آن استقبالی نشد و بعضاً می‌گویند باید یکی از باغ‌های قصردشت را برای این کار اختصاص دهیم که

این کار شدنی نیست.رئیس کمیسیون فرهنگی، سومین حرم اهل بیت(ع) و گردشگری شورای اسلامی شهر شیراز در عین حال این نکته را یادآور شد که آماده پذیرش پیشنهادات یا طرح‌های هنرمندان و افراد مختلف در این زمینه هستیم و ما پیشنهادات و طرح‌های آنان را در کمیسیون فرهنگی مورد بررسی قرار می‌دهیم.وی بیان کرد: در زمان شوراهای قبلی حتی پیشنهاداتی مطرح شد که آرامستان‌های محلی در شیراز تعطیل شوند که ما جلوی آن را گرفتیم و اجازه ندادیم چنین اتفاقی بیفتد زیرا قبور مطهر شهدا در این آرامستان‌ها وجود دارد و اکنون نیز احیا و بازسازی گلزار شهدای ۲۰ محله مانند سعدی، رکن‌آباد، قصر قشمه و... را در دستور کار قرار داده‌ایم تا مرمت شوند و به نوعی تبدیل به یک کانون فرهنگی برای روزهای پنج‌شنبه شوند.هاجری اظهار کرد: علاوه بر این‌ها ما درخواست‌هایی از سوی پیروان ادیان الهی مانند زرتشتیان، کلیمیان و مسیحیان هستیم و برخی گفته‌اند که آرامستان‌های آن‌ها پر و متروکه شده است لذا برای آن‌ها هم طراحی می‌کنیم تا قطعاتی در آرامستان بهشت احمدی مجزا در اختیار پیروان ادیان توحیدی قرار دهیم.رئیس کمیسیون فرهنگی، سومین حرم اهل بیت(ع) و گردشگری شورای اسلامی شهر شیراز در ادامه سخنان خود گفت: مصوبه‌ای در کمیسیون داریم تا تفرجگاه رکنی را در چهار راه ادبیات احیا کنیم و این را به منطقه ۳ ابلاغ کردیم و حتی برای آن جلساتی با میراث فرهنگ برگزار کردیم تا تفاهم‌نامه‌ای در این راستا منعقد شود.وی ادامه داد: اکنون چندین سال است که دور این منطقه حصار کشیده است و ما درخواست داریم تا این منطقه تبدیل به یک تفرجگاه برای استفاده عموم مردم شود.

امضای تفاهم نامه انتقال و ساماندهی چند رسته شغلی مزاحم شهری به حریم شهر شیراز

با امضای تفاهم‌نامه چندجانبه شهرداری، اتاق اصناف، سرمایه‌گذار و اتحادیه‌های سنگ فروشان، تعمیرگاه‌های ماشین‌آلات سبک و سنگین، درب و پنجره سازان آلومینیوم و آهن، مقدمات انتقال و ساماندهی این صنوف در یک بازه زمانی مشخص به خارج از سطح شهر و در سایت‌های موردنظر در دستور کار قرار گرفت.

■ امضای تفاهم‌نامه مطلع آغاز فعالیت‌های بزرگ است

نایب‌رئیس شورای اسلامی شهر شیراز گفت: امضای تفاهم‌نامه مطلع آغاز فعالیتی بزرگ در کلان شیراز برای ساماندهی و انتقال مشاغل مزاحم شهری است.

محمدتقی تذروی افزود: امیدواریم ساماندهی این چند رسته شغلی مزاحم با اتحاد و همدلی ایجادشده در بازه زمانی مشخص انجام و حلاوت آن نصیب شهروندان شیراز شود.

■ ریل ساماندهی مشاغل در مسیر صحیح قرار دارد

رئیس کمیسیون سلامت، محیط زیست و خدمات شهری با تقدیر از سازمان ساماندهی مشاغل شهری و فرآورده‌های کشاورزی در خصوص ایجاد زیرساخت‌های ایجادشده در مدت اخیر در تمامی مأموریت‌ها و ریل‌گذاری صحیح مسیر ساماندهی مشاغل مزاحم شهری، اظهار داشت: امضای تفاهم‌نامه چندجانبه آغاز حرکت بزرگی است تا مشاغل مزاحم شهری با سرعت بیشتری ساماندهی شوند.

مسعود زارعی با قدردانی از همراهی سرمایه‌گذاران با این اقدام ارزشمند، تصریح کرد: انتظار داریم با حمایت و همراهی استانداری، فرمانداری و دستگاه‌های خدمات رسان و دیگر دستگاه‌های متولی شهری و استانی این حرکت ارزشمند به تعیین تکلیف و ساماندهی تمامی مشاغل و صنایع مزاحم موجود در شهر شیراز منجر شود.

■ به‌زودی کلنگ آغاز عملیات اجرایی یکی از شهرک‌های مشاغل به زمین زده می‌شود

سید عبدالهادی خسرو فرد رئیس اتاق اصناف استان فارس با مثبت ارزیابی کردن تعامل ایجادشده و پیگیری‌های شهرداری شیراز، گفت: تلاش می‌کنیم در آینده نزدیک کلنگ آغاز عملیات اجرایی یکی از شهرک‌های مرتبط با تفاهم‌نامه به زمین زده شود.

■ شهرداری بر ساماندهی و انتقال مشاغل مزاحم اصرار و از آن حمایت می‌کند

معاون محیط‌زیست و خدمات شهری شهرداری شیراز گفت: شهرداری با عنایت به تکلیف قانونی و مطالبه شهروندان به ساماندهی و انتقال مشاغل مزاحم شهری اصرار و از آن حمایت می‌کند.

غلامرضا غلامی بابیان اینکه شهرداری یکی از ارکان ساماندهی مشاغل مزاحم شهری است، اضافه کرد: شهرداری با حمایت شورای اسلامی شهر تا پایان ساماندهی و انتقال مشاغل مشخص‌شده در کنار سایر متولیان است و پیگیری‌های لازم را انجام خواهد داد.

■ ساماندهی مشاغل مزاحم و آلاینده با برنامه‌ریزی و پیگیری مستمر

رئیس سازمان ساماندهی مشاغل شهری و فرآورده‌های کشاورزی شهرداری شیراز با بیان اینکه چهارجانبه تهیه و تنظیم شد.رئیس سازمان ساماندهی مشاغل شهری در ادامه بیان داشت: در تفاهم‌نامه منعقدشده به جزئیات کامل و زمان‌بندی مشخص از واگذاری زمین، شرح وظایف متولیان تا فرهنگ‌سازی توجه شده و پیش‌بینی‌های لازم صورت گرفته است.

شفیعی خاطرنشان کرد: بر اساس مطالبات به‌حق شهروندان و پرونده‌های مطروحه در کمیسیون بند ۲۰ ماده ۵۵ قانون شهرداری‌ها، شهرک سنگ جهت صنف سنگ‌برها و سنگ فروشان و سایت ساماندهی و انتقال صنف تعمیرگاه‌های ماشین‌آلات سبک و سنگین که هم‌اکنون در خیابان یقطین فعال هستند، صنف درب و پنجره سازان آلومینیوم و آهن، در خارج از محدوده شهر برای انتقال اصناف مرتبط پیش‌بینی‌شده که با امضای این تفاهم ساماندهی و همکاری همه‌جانبه، برنامه انتقال عملیاتی‌تر و سرعت خواهد گرفت.

شهردار محترم شیراز بر ساماندهی و ساماندهی مشاغل مزاحم شهری تأکید دارد، اظهار داشت: در مدت اخیر مشکلات و موانع هریک از سایت‌های ساماندهی مشاغل و صنایع مزاحم و آلاینده شناسایی و رفع این مشکلات در دستور کار سازمان قرارگرفته است.

پژمان شفیعی افزود: ایجاد همدلی و تعامل بین دستگاهی منجر به هم‌افزایی اتاق اصناف، اتحادیه‌ها، سرمایه‌گذاران و شهرداری گردیده و برای آغاز عملیات واگذاری زمین و احداث سایت تفاهم‌نامه‌ای

مدیر کل فرهنگ و ارشاد اسلامی فارس خبرداد:

حمایت ۱۲۰ میلیاردی از کسب و کارهای خانگی فرهنگ و هنر در فارس

مدیر کل فرهنگ و ارشاد اسلامی فارس از حمایت ۱۲۰ میلیارد ریالی دولت از کسب و کارهای خانگی مرتبط با فرهنگ و هنر در استان خبر داد.

حمید رضا قانعی افزود: توجه به مقوله فرهنگ، مسائل معیشتی اصحاب فرهنگ و هنر و ضرورت حمایت از این قشر فرهیخته یکی از مهمترین اولویت های دولت سیزدهم است.

از این رو اتخاذ سیاست های حمایتی متناسب با منزلت پرچمداران فرهنگ و هنر کشور، توزیع عادلانه امکانات و رونق اقتصاد فرهنگ و هنر از محوری ترین برنامه های وزارت فرهنگ و ارشاد اسلامی در دولت مردمی است که بارها بر آن تاکید شده است.

وی بیان داشت: اداره کل فرهنگ و ارشاد اسلامی فارس به عنوان یکی از مهمترین نهادهای متولی حمایت از فعالان فرهنگی و هنری استان فارس، اقدامات جدی در مسیر ارائه خدمات حمایتی، در حوزه خدمات فرهنگی و هنری ، کسب و کارهای منتخب رسانه ای و تولید محتوای دیجیتال، کسب و کارهای چاپ و نشر فرهنگی و کسب و کارهای خدمات هنری برای شکوفایی اقتصاد فرهنگ و هنر در دولت سیزدهم به عمل آورده که از آن جمله می توان به تحقق ارائه تسهیلات به اصحاب فرهنگ، هنر و رسانه اشاره کرد.

مدیر کل فرهنگ و ارشاد اسلامی فارس خاطر نشان کرد: این اداره کل تاکنون در سال ۱۴۰۲ بیش ۱۲۰ میلیارد ریال تسهیلات حمایت از کسب و کارهای خرد خانگی از فعالیت های فرهنگی و هنری حمایت کرده است اصحاب فرهنگ و هنر در سراسر استان فارس می توانند با ارائه طرح های مرتبط با این حوزه و ثبت نام کسب و کارهای خرد خانگی در سامانه حمایت از مشاغل خانگیhttps://smkh.mcls.gov.ir/ و یا درگاه ملی مجوزه ها https://mojavez.ir/ از تسهیلات کم بهره استفاده نمایند.

سخنگوی شهرداری شیراز خبرداد:

آسفالت بیش از ۱۵۰۰۰ مترمربع معابر طی هفته هفدهم در شیراز

سخنگوی شهرداری شیراز با بیان اینکه اجرای آسفالت در یازدهمین مرحله جهش عمرانی کلان‌شهر شیراز از ۱۶ مردادماه آغاز شده است، گفت: در طول هفته هفدهم، ۱۵ هزار و ۵۶۶ مترمربع معابر مناطق این کلان‌شهر به میزان یک هزار و ۹۵۷ تُن آسفالت شده است.

رضا جاویدی، در خصوص آسفالت معابر سطح شهر اظهار کرد: یازدهمین گام از جهش عمرانی کلان‌شهر شیراز که از روز دوشنبه ۱۶ مردادماه جاری با ۶ میلیون مترمربع آسفالت و اعتبار بالغ بر یک هزار و ۲۰۰ میلیارد تومان شروع‌شده، طی برنامه دوساله انجام می‌شود.

سخنگوی شهرداری شیراز با اعلام میزان آسفالت انجام‌شده در هفته هفدهم از جهش عمرانی افزود: در هفته گذشته، ۱۵ هزار و ۵۶۶ مترمربع معابر مناطق این کلان‌شهر به میزان یک هزار و ۹۵۷ تن آسفالت شده است.

وی در ادامه به تفکیک جزئیات و مساحت معابری که لکه‌گیری، تراش و ترمیم، روکش آسفالت در معابر آسفالت قدیمی و روکش آسفالت در معابر زیرسازی شده، پرداخت و گفت: عملیات درزگیری در بولوارهای دکتر حسابی و حسینی الهاشمی در منطقه ۱۰ و تراش و ترمیم در کمربندی جنوب از پروژه‌های سازمان عمران و بازآفرینی فضاهای شهری انجام‌شده است.

جاویدی بیان کرد: روکش آسفالت در معبر آسفالت قدیمی در کوچه ۹ کسری و فرعی‌های آن، خاکی بولوار مولوی از پروژه‌های عمرانی سازمان عمران و بازآفرینی فضاهای شهری شهرداری شیراز و لکه‌گیری آسفالت در سطوح مناطق ۱، ۴، ۶، ۷ صورت گرفته است.سخنگوی شهرداری شیراز بیان کرد: روکش آسفالت در معابر آسفالت قدیمی در کوچه ۹ کسری و فرعی‌های آن، خاکی بولوار مولوی از پروژه‌های عمرانی سازمان عمران و بازآفرینی فضاهای شهری شهرداری شیراز و لکه‌گیری آسفالت در سطوح مناطق ۱، ۴، ۶، ۷ صورت گرفته است.سخنگوی شهرداری شیراز بیان کرد: روکش آسفالت در معابر آسفالت قدیمی در کوچه ۹ کسری و فرعی‌های آن در منطقه ۳، فرعی‌های خیابان فتح‌المبین در منطقه ۴، کوچه ۲۹ شهید علوی و فرعی آن در منطقه ۱۰ انجام‌گرفته است.

روکش آسفالت در معابر زیرسازی شده (خاکی) در خیابان شهدای محیط‌بان در منطقه ۹ و بزرگراه سردار شهید استوار از پروژه‌های عمرانی سازمان عمران و بازآفرینی فضاهای شهری شهرداری شیراز نیز انجام‌شده که وی به آن اشاره کرد.جاویدی گفت: طی ۱۷ هفته سپری‌شده از آغاز جهش آسفالت، در یازدهمین گام جهش عمرانی کلان‌شهر شیراز، تاکنون ۷۸۴ هزار و ۱۵ مترمربع از معابر مناطق این کلان‌شهر با میزان ۹۸ هزار و ۳۳۲ تُن آسفالت انجام‌گرفته است.

VOL.9 NO.953
2023 Dec 3
شهر مردم
آگهی
WWW.SHAHRMARDOMDAILY.IR
یک شنبه ۱۲ آذر ۱۴۰۲ ■ ۱۹ جمادی الاول ۱۴۴۵ ■ سال نهم ■ شماره ۹۵۳

آگهی موضوع ماده ۳ قانون و ماده ۱۳ آئین نامه قانون تعیین تکلیف وضعیت ثبتی و اراضی و ساختمانهای فاقد سند رسمی

برابر رای شماره ۱۴۰۲۶۰۳۱۱۰۰۴۰۰۴۷۵۵- ۱۴۰۲/۰۷/۲۲ هیات اول موضوع قانون تعیین تکلیف وضعیت ثبتی اراضی و ساختمانهای فاقد سند رسمی مستقر در واحد ثبتی مرودشت تصرفات مالکانه و بلامعارض متقاضی خانم فرخ خانم زارع فرزند حسین صادره مرودشت کد ملی ۲۴۳۲۳۶۴۰۹۰ در ششدانگ یک باب مغازه به مساحت ۲۷/۵۳ مترمربع پلاک ۵۴۹۹ فرعی از ۱۰۵ اصلی قطعه دو بخش ۵ فارس متخذه از پلاک ۱۰۵ قطعه ۲ بخش ۵ فارس حوزه ثبت مرودشت. لذا به منظور اطلاع عموم مراتب در دو نوبت به فاصله ۱۵ روز آگهی می شود در صورتی که اشخاص نسبت به صدور سند مالکیت متقاضی اعتراض داشته باشند می توانند از تاریخ انتشار اولین آگهی به مدت دو ماه اعتراض خود را به این اداره تسلیم و پس از اخذ رسید، ظرف مدت یک ماه از تاریخ تسلیم اعتراض، دادخواست خود را به مرجع قضایی تقدیم نمایند. بدیهی است در صورت انقضای مدت مذکور و عدم وصول اعتراض طبق مقررات سند مالکیت صادر خواهد شد. ضمناً صدور سند مالکیت مانع مراجعه متضرر به دادگاه نمی باشد.
تاریخ انتشار نوبت اول: ۱۴۰۲/۰۸/۲۷
تاریخ انتشار نوبت دوم: ۱۴۰۲/۰۹/۱۲

۸۳۷/م.الف- مدیر واحد ثبتی حوزه ثبت ملک مرودشت- رضا حقانی نیا

آگهی موضوع ماده ۳ قانون و ماده ۱۳ آئین نامه قانون تعیین تکلیف وضعیت ثبتی و اراضی و ساختمانهای فاقد سند رسمی

برابر رای شماره ۱۴۰۲۶۰۳۱۱۰۰۴۰۰۵۰۵۶ - ۱۴۰۲/۰۸/۰۳ هیات اول موضوع قانون تعیین تکلیف وضعیت ثبتی اراضی و ساختمانهای فاقد سند رسمی مستقر در واحد ثبتی مرودشت تصرفات مالکانه و بلامعارض متقاضی آقای میلاد زارع فرزند چنگیز کد ملی ۲۴۳۳۱۷۳۸۳۳ صادره از مرودشت در سه دانگ مشاع از ششدانگ یک باب گلخانه به مساحت ۱۴۲۵۳ مترمربع پلاک ۵۷۸ فرعی از ۹۲ اصلی قطعه دو بخش ۵ فارس متخذه از پلاک ۹۲ قطعه ۲ بخش ۵ فارس حوزه ثبت مرودشت که می بایست از سهام مشاعی متقاضی از سند شماره ۵۵۹۵۵- ۱۴۰۰/۱۲/۲۸ دفتر ۹۴ مرودشت از پلاک ۹۲ بخش ۵ فارس کسر و لحاظ گردد. لذا به منظور اطلاع عموم مراتب در دو نوبت به فاصله ۱۵ روز آگهی می شود در صورتی که اشخاص نسبت به صدور سند مالکیت متقاضی اعتراض داشته باشند می توانند از تاریخ انتشار اولین آگهی به مدت دو ماه اعتراض خود را به این اداره تسلیم و پس از اخذ رسید، ظرف مدت یک ماه از تاریخ تسلیم اعتراض، دادخواست خود را به مرجع قضایی تقدیم نمایند. بدیهی است در صورت انقضای مدت مذکور و عدم وصول اعتراض طبق مقررات سند مالکیت صادر خواهد شد. ضمناً صدور سند مالکیت مانع مراجعه متضرر به دادگاه نمی باشد.
تاریخ انتشار نوبت اول: ۱۴۰۲/۰۸/۲۷
تاریخ انتشار نوبت دوم: ۱۴۰۲/۰۹/۱۲

۸۴۷/م.الف- مدیر واحد ثبتی حوزه ثبت ملک مرودشت- رضا حقانی نیا

آگهی موضوع ماده ۳ قانون و ماده ۱۳ آئین نامه قانون تعیین تکلیف وضعیت ثبتی و اراضی و ساختمانهای فاقد سند رسمی

برابر رای شماره ۱۴۰۲۶۰۳۱۱۰۰۴۰۰۴۸۷۱- ۱۴۰۲/۰۷/۲۶ هیات اول موضوع قانون تعیین تکلیف وضعیت ثبتی اراضی و ساختمانهای فاقد سند رسمی مستقر در واحد ثبتی مرودشت تصرفات مالکانه و بلامعارض متقاضی آقای حسین هنرور فرزند عبدالحسین کد ملی ۲۴۳۰۳۰۶۶۹۷ صادره از مرودشت در ششدانگ یک باب ساختمان به مساحت ۲۱۹/۲۰ مترمربع پلاک ۱۲۲۱۴ فرعی از ۹۸ اصلی قطعه دو بخش ۵ فارس متخذه از پلاک ۹۸/۴۳۰ قطعه ۲ بخش ۵ فارس حوزه ثبت مرودشت می بایست از سهام مشاعی آقایان علی اصغر امامی فرزند محمود- موازی ۱۰۸ مترمربع- و حسین میرزایی فرزند صفرعلی- موازی ۹۰ مترمربع- از سند شماره ۶۰۴۰۷- ۷۶/۰۷/۲۹ دفتر ۸۴ مرودشت از مالکیت آقای علی محمد میثاق فرزند یداله از سند شماره ۶۸۳۸- ۹۲/۰۹/۱۰ دفتر ۳۷۷ مرودشت - نسبت به مساحت ۱۸ مترمربع مشاع- از پلاک ۹۸/۴۳۰ بخش ۵ فارس کسر و لحاظ گردد. لذا به منظور اطلاع عموم مراتب در دو نوبت به فاصله ۱۵ روز آگهی می شود در صورتی که اشخاص نسبت به صدور سند مالکیت متقاضی اعتراض داشته باشند می توانند از تاریخ انتشار اولین آگهی به مدت دو ماه اعتراض خود را به این اداره تسلیم و پس از اخذ رسید، ظرف مدت یک ماه از تاریخ تسلیم اعتراض، دادخواست خود را به مرجع قضایی تقدیم نمایند. بدیهی است در صورت انقضای مدت مذکور و عدم وصول اعتراض طبق مقررات سند مالکیت صادر خواهد شد. ضمناً صدور سند مالکیت مانع مراجعه متضرر به دادگاه نمی باشد.
تاریخ انتشار نوبت اول: ۱۴۰۲/۰۸/۲۷ تاریخ انتشار نوبت دوم: ۱۴۰۲/۰۹/۱۲

۸۵۶/م.الف- مدیر واحد ثبتی حوزه ثبت ملک مرودشت- رضا حقانی نیا

آگهی موضوع ماده ۳ قانون و ماده ۱۳ آئین نامه قانون تعیین تکلیف وضعیت ثبتی و اراضی و ساختمانهای فاقد سند رسمی

برابر رای شماره ۱۴۰۲۶۰۳۱۱۰۰۴۰۰۴۷۵۲- ۱۴۰۲/۰۷/۲۲ هیات اول موضوع قانون تعیین تکلیف وضعیت ثبتی اراضی و ساختمانهای فاقد سند رسمی مستقر در واحد ثبتی مرودشت تصرفات مالکانه و بلامعارض متقاضی خانم فرخ خانم زارع فرزند حسین صادره مرودشت کد ملی ۲۴۳۲۳۶۴۰۹۰ در ششدانگ یک باب ساختمان به مساحت ۱۶۱/۳۲ مترمربع پلاک ۱۵۶۵ فرعی از ۱۰۵ اصلی قطعه دو بخش ۵ فارس متخذه از پلاک ۱۰۵ قطعه ۲ بخش ۵ فارس حوزه ثبت مرودشت. لذا به منظور اطلاع عموم مراتب در دو نوبت به فاصله ۱۵ روز آگهی می شود در صورتی که اشخاص نسبت به صدور سند مالکیت متقاضی اعتراض داشته باشند می توانند از تاریخ انتشار اولین آگهی به مدت دو ماه اعتراض خود را به این اداره تسلیم و پس از اخذ رسید، ظرف مدت یک ماه از تاریخ تسلیم اعتراض، دادخواست خود را به مرجع قضایی تقدیم نمایند. بدیهی است در صورت انقضای مدت مذکور و عدم وصول اعتراض طبق مقررات سند مالکیت صادر خواهد شد. ضمناً صدور سند مالکیت مانع مراجعه متضرر به دادگاه نمی باشد.
تاریخ انتشار نوبت اول: ۱۴۰۲/۰۸/۲۷
تاریخ انتشار نوبت دوم: ۱۴۰۲/۰۹/۱۲

۸۳۸/م.الف- مدیر واحد ثبتی حوزه ثبت ملک مرودشت- رضا حقانی نیا

آگهی موضوع ماده ۳ قانون و ماده ۱۳ آئین نامه قانون تعیین تکلیف وضعیت ثبتی و اراضی و ساختمانهای فاقد سند رسمی

برابر رای شماره ۱۴۰۲۶۰۳۱۱۰۰۴۰۰۵۰۵۸ - ۱۴۰۲/۰۸/۰۳ هیات اول موضوع قانون تعیین تکلیف وضعیت ثبتی اراضی و ساختمانهای فاقد سند رسمی مستقر در واحد ثبتی مرودشت تصرفات مالکانه و بلامعارض متقاضی محمدرضا زارع فرزند چنگیز کد ملی ۲۴۲۰۱۹۳۲۶۱ صادره از مرودشت در سه دانگ مشاع از ششدانگ یک باب گلخانه به مساحت ۱۴۲۵۳ مترمربع پلاک ۵۷۸ فرعی از ۹۲ اصلی قطعه دو بخش ۵ فارس متخذه از پلاک ۹۲ قطعه ۲ بخش ۵ فارس حوزه ثبت مرودشت که می بایست از سهم مشاعی متقاضی از سند شماره ۵۵۹۵۵- ۱۴۰۰/۱۲/۲۸ دفتر ۹۴ مرودشت از پلاک ۹۲ بخش ۵ فارس کسر و لحاظ گردد. لذا به منظور اطلاع عموم مراتب در دو نوبت به فاصله ۱۵ روز آگهی می شود در صورتی که اشخاص نسبت به صدور سند مالکیت متقاضی اعتراض داشته باشند می توانند از تاریخ انتشار اولین آگهی به مدت دو ماه اعتراض خود را به این اداره تسلیم و پس از اخذ رسید، ظرف مدت یک ماه از تاریخ تسلیم اعتراض، دادخواست خود را به مرجع قضایی تقدیم نمایند. بدیهی است در صورت انقضای مدت مذکور و عدم وصول اعتراض طبق مقررات سند مالکیت صادر خواهد شد. ضمناً صدور سند مالکیت مانع مراجعه متضرر به دادگاه نمی باشد.
تاریخ انتشار نوبت اول: ۱۴۰۲/۰۸/۲۷
تاریخ انتشار نوبت دوم: ۱۴۰۲/۰۹/۱۲

۸۴۸/م.الف- مدیر واحد ثبتی حوزه ثبت ملک مرودشت- رضا حقانی نیا

آگهی موضوع ماده ۳ قانون و ماده ۱۳ آئین نامه قانون تعیین تکلیف وضعیت ثبتی و اراضی و ساختمانهای فاقد سند رسمی

برابر رای شماره ۱۴۰۲۶۰۳۱۱۰۰۴۰۰۵۲۲۳ - ۱۴۰۲/۰۸/۰۸ هیات اول موضوع قانون تعیین تکلیف وضعیت ثبتی اراضی و ساختمانهای فاقد سند رسمی مستقر در واحد ثبتی مرودشت تصرفات مالکانه و بلامعارض متقاضی خانم لیلا ایزدی فرزند سهراب کد ملی ۵۱۳۹۹۶۱۲۹۶ صادره از بوانات در سه دانگ مشاع از ششدانگ یک باب خانه به مساحت ۴۷۰/۱۷ مترمربع پلاک ۱۷۵۵ فرعی از ۱۰۵ اصلی قطعه دو بخش ۵ فارس متخذه از پلاک ۱۰۵ قطعه ۲ بخش ۵ فارس حوزه ثبت مرودشت که می بایست از سهم مشاعی آقای سیدسیروس حیدری فرزند سید محمد حسن از سند شماره ۲۲۴۳۰-۹۰/۱۰/۱۸ دفتر ۱۵۱ شیراز از پلاک شماره ۱۰۵ بخش ۵ فارس کسر و لحاظ گردد. لذا به منظور اطلاع عموم مراتب در دو نوبت به فاصله ۱۵ روز آگهی می شود در صورتی که اشخاص نسبت به صدور سند مالکیت متقاضی اعتراض داشته باشند می توانند از تاریخ انتشار اولین آگهی به مدت دو ماه اعتراض خود را به این اداره تسلیم و پس از اخذ رسید، ظرف مدت یک ماه از تاریخ تسلیم اعتراض، دادخواست خود را به مرجع قضایی تقدیم نمایند. بدیهی است در صورت انقضای مدت مذکور و عدم وصول اعتراض طبق مقررات سند مالکیت صادر خواهد شد. ضمناً صدور سند مالکیت مانع مراجعه متضرر به دادگاه نمی باشد.
تاریخ انتشار نوبت اول: ۱۴۰۲/۰۸/۲۷ تاریخ انتشار نوبت دوم: ۱۴۰۲/۰۹/۱۲

۸۵۰/م.الف- مدیر واحد ثبتی حوزه ثبت ملک مرودشت- رضا حقانی نیا

آگهی موضوع ماده ۳ قانون و ماده ۱۳ آئین نامه قانون تعیین تکلیف وضعیت ثبتی و اراضی و ساختمانهای فاقد سند رسمی

برابر رای شماره ۱۴۰۲۶۰۳۱۱۰۰۴۰۰۵۲۴۵ - ۱۴۰۲/۰۸/۱۰ هیات اول موضوع قانون تعیین تکلیف وضعیت ثبتی اراضی و ساختمانهای فاقد سند رسمی مستقر در واحد ثبتی مرودشت تصرفات مالکانه و بلامعارض متقاضی آقای رحیم قاسمی فرزند ابراهیم کد ملی ۲۴۳۱۴۳۵۵۱۲ صادره از مرودشت در ششدانگ یک قطعه زمین مزروعی به مساحت ۵۰۳۶۵ مترمربع پلاک ۳۴ فرعی از ۱۳۶ اصلی قطعه دو بخش ۵ فارس متخذه از پلاکهای ۱۳۵/۵۴ و ۱۳۶ اصلی قطعه ۲ بخش ۵ فارس حوزه ثبت مرودشت که می بایست از مالکیت و سهام آقای رحیم قاسمی موازی ۱۰۴۱۶ مترمربع از اسناد ۱۰۰۳۸۷ و ۱۰۰۳۸۸ و ۱۰۰۳۸۹ و ۱۰۰۳۹۰ و ۱۰۰۳۹۱ و ۱۰۰۳۹۲ و ۱۰۰۳۹۳ و ۱۰۰۳۹۴ و ۱۱۱۷۷۸ و ۱۰۵۸۱۰ و ۱۱۱۷۷۷ تمامی اسناد فوق الذکر تنظیمی دفتر خانه ۵۵ مرودشت از پلاک ۱۳۵/۵۴ قطعه ۲ بخش ۵ فارس و از سهام احدی از ورثه شریعت کاوسی بنام نادر کاوسی فرزند مسیح اله موازی ۲۱۲۶۰ مترمربع از پلاک ۱۳۶ اصلی بخش ۵ فارس که سند مالکیت آن در صفحه ۱۲۴ دفتر اول متمم ذیل ثبت ۷۹ بنام شریعت کاوسی ثبت شده است و موازی ۱۸۰۰۰ مترمربع از سند شماره ۴۱۵۹۲- ۱۴۰۲/۶/۱ دفترخانه ۳۷۱ مرودشت از سهام محمدرضا زارع فرزند قربان از پلاک ۱۳۶ اصلی قطعه ۲ بخش ۵ فارس کسر و لحاظ گردد. ضمنا موازی ۱۰۴۱۶ مترمربع متخذه از پلاک ۱۳۵/۵۴ و موازی ۳۹۹۴۹ مترمربع متخذه از پلاک ۱۳۶ اصلی بخش ۵ فارس می باشد.لذا به منظور اطلاع عموم مراتب در دو نوبت به فاصله ۱۵ روز آگهی می شود در صورتی که اشخاص نسبت به صدور سند مالکیت متقاضی اعتراض داشته باشند می توانند از تاریخ انتشار اولین آگهی به مدت دو ماه اعتراض خود را به این اداره تسلیم و پس از اخذ رسید، ظرف مدت یک ماه از تاریخ تسلیم اعتراض، دادخواست خود را به مرجع قضایی تقدیم نمایند. بدیهی است در صورت انقضای مدت مذکور و عدم وصول اعتراض طبق مقررات سند مالکیت صادر خواهد شد. ضمناً صدور سند مالکیت مانع مراجعه متضرر به دادگاه نمی باشد.
تاریخ انتشار نوبت اول: ۱۴۰۲/۰۸/۲۷
تاریخ انتشار نوبت دوم: ۱۴۰۲/۰۹/۱۲

۸۵۲/م.الف- مدیر واحد ثبتی حوزه ثبت ملک مرودشت- رضا حقانی نیا

آگهی موضوع ماده ۳ قانون و ماده ۱۳ آئین نامه قانون تعیین تکلیف وضعیت ثبتی و اراضی و ساختمانهای فاقد سند رسمی

برابر رای شماره ۱۴۰۲۶۰۳۱۱۰۰۴۰۰۴۷۹۹ - ۱۴۰۲/۰۷/۲۳ هیات اول موضوع قانون تعیین تکلیف وضعیت ثبتی اراضی و ساختمانهای فاقد سند رسمی مستقر در واحد ثبتی مرودشت تصرفات مالکانه و بلامعارض متقاضی خانم بانو رفیعی فرزند حسن صادره از مرودشت در ششدانگ یک باب خانه به مساحت ۱۷۸/۵۲ مترمربع پلاک ۱۷۴۸ فرعی از ۹۷ اصلی قطعه دو بخش ۵ فارس متخذه از پلاک ۹۷/۳ قطعه ۲ بخش ۵ فارس حوزه ثبت مرودشت که می بایست از سهم الارث مشاعی آقای فرج شیری فرزند هادی از سند شماره ۳۷۱۹۱- ۴۲/۶/۱۸ دفتر یک شیراز از پلاک ۹۷/۳ بخش ۵ فارس کسر و لحاظ گردد. لذا به منظور اطلاع عموم مراتب در دو نوبت به فاصله ۱۵ روز آگهی می شود در صورتی که اشخاص نسبت به صدور سند مالکیت متقاضی اعتراض داشته باشند می توانند از تاریخ انتشار اولین آگهی به مدت دو ماه اعتراض خود را به این اداره تسلیم و پس از اخذ رسید، ظرف مدت یک ماه از تاریخ تسلیم اعتراض، دادخواست خود را به مرجع قضایی تقدیم نمایند. بدیهی است در صورت انقضای مدت مذکور و عدم وصول اعتراض طبق مقررات سند مالکیت صادر خواهد شد. ضمناً صدور سند مالکیت مانع مراجعه متضرر به دادگاه نمی باشد.
تاریخ انتشار نوبت اول: ۱۴۰۲/۰۸/۲۷
تاریخ انتشار نوبت دوم: ۱۴۰۲/۰۹/۱۲

۸۴۶/م.الف- مدیر واحد ثبتی حوزه ثبت ملک مرودشت- رضا حقانی نیا

آگهی موضوع ماده ۳ قانون و ماده ۱۳ آئین نامه قانون تعیین تکلیف وضعیت ثبتی و اراضی و ساختمانهای فاقد سند رسمی

برابر رای شماره ۱۴۰۲۶۰۳۱۱۰۰۴۰۰۴۹۸۷ - ۱۴۰۲/۰۷/۳۰ هیات اول موضوع قانون تعیین تکلیف وضعیت ثبتی اراضی و ساختمانهای فاقد سند رسمی مستقر در واحد ثبتی مرودشت تصرفات مالکانه و بلامعارض متقاضی آقای سید همت دهقانیان فرزند سید عزیزاله کد ملی ۲۴۳۲۵۱۰۳۰۵ صادره از مرودشت در ششدانگ یک باب خانه به مساحت ۱۴۸/۷۹ مترمربع پلاک ۱۳۹۷ فرعی از ۲۶۴ اصلی قطعه دو بخش ۵ فارس متخذه از پلاک ۲۶۴ قطعه ۲ بخش ۵ فارس حوزه ثبت مرودشت. لذا به منظور اطلاع عموم مراتب در دو نوبت به فاصله ۱۵ روز آگهی می شود در صورتی که اشخاص نسبت به صدور سند مالکیت متقاضی اعتراض داشته باشند می توانند از تاریخ انتشار اولین آگهی به مدت دو ماه اعتراض خود را به این اداره تسلیم و پس از اخذ رسید، ظرف مدت یک ماه از تاریخ تسلیم اعتراض، دادخواست خود را به مرجع قضایی تقدیم نمایند. بدیهی است در صورت انقضای مدت مذکور و عدم وصول اعتراض طبق مقررات سند مالکیت صادر خواهد شد. ضمناً صدور سند مالکیت مانع مراجعه متضرر به دادگاه نمی باشد.
تاریخ انتشار نوبت اول: ۱۴۰۲/۰۸/۲۷
تاریخ انتشار نوبت دوم: ۱۴۰۲/۰۹/۱۲

۸۴۵/م.الف- مدیر واحد ثبتی حوزه ثبت ملک مرودشت- رضا حقانی نیا

آگهی موضوع ماده ۳ قانون و ماده ۱۳ آئین نامه قانون تعیین تکلیف وضعیت ثبتی و اراضی و ساختمانهای فاقد سند رسمی

برابر رای شماره ۱۴۰۲۶۰۳۱۱۰۰۴۰۰۴۹۵۲- ۱۴۰۲/۰۷/۲۹ هیات اول موضوع قانون تعیین تکلیف وضعیت ثبتی اراضی و ساختمانهای فاقد سند رسمی مستقر در واحد ثبتی مرودشت تصرفات مالکانه و بلامعارض متقاضی آقای مهدی کشاورزی فرزند رضا کد ملی ۲۴۳۱۹۲۸۴۴۶ صادره از مرودشت در ششدانگ یک باب خانه به مساحت ۲۶۳/۵۹ مترمربع پلاک ۱۳۹۸ فرعی از ۲۶۴ اصلی قطعه دو بخش ۵ فارس متخذه از پلاک ۲۶۴ قطعه ۲ بخش ۵ فارس حوزه ثبت مرودشت. لذا به منظور اطلاع عموم مراتب در دو نوبت به فاصله ۱۵ روز آگهی می شود در صورتی که اشخاص نسبت به صدور سند مالکیت متقاضی اعتراض داشته باشند می توانند از تاریخ انتشار اولین آگهی به مدت دو ماه اعتراض خود را به این اداره تسلیم و پس از اخذ رسید، ظرف مدت یک ماه از تاریخ تسلیم اعتراض، دادخواست خود را به مرجع قضایی تقدیم نمایند. بدیهی است در صورت انقضای مدت مذکور و عدم وصول اعتراض طبق مقررات سند مالکیت صادر خواهد شد. ضمناً صدور سند مالکیت مانع مراجعه متضرر به دادگاه نمی باشد.
تاریخ انتشار نوبت اول: ۱۴۰۲/۰۸/۲۷
تاریخ انتشار نوبت دوم: ۱۴۰۲/۰۹/۱۲

۸۵۳/م.الف- مدیر واحد ثبتی حوزه ثبت ملک مرودشت- رضا حقانی نیا

آگهی موضوع ماده ۳ قانون و ماده ۱۳ آئین نامه قانون تعیین تکلیف وضعیت ثبتی و اراضی و ساختمانهای فاقد سند رسمی

برابر رای شماره ۱۴۰۲۶۰۳۱۱۰۰۴۰۰۵۰۱۲ - ۱۴۰۲/۰۸/۰۱ هیات اول موضوع قانون تعیین تکلیف وضعیت ثبتی اراضی و ساختمانهای فاقد سند رسمی مستقر در واحد ثبتی مرودشت تصرفات مالکانه و بلامعارض متقاضی آقای محمد مهدی سعیدی فرزند علیمردان کد ملی ۲۴۳۱۸۷۳۸۴۶ صادره از مرودشت در ششدانگ یک باب خانه به مساحت ۱۸۸/۱۷ مترمربع پلاک ۱۸۱۴ فرعی از ۹۷ اصلی قطعه دو بخش ۵ فارس متخذه از پلاک ۹۷/۳ قطعه ۲ بخش ۵ فارس حوزه ثبت مرودشت که می بایست از سهم الارث مشاعی آقای فرج شیری وراث هادی از سند شماره ۳۷۱۹۱- ۴۲/۶/۱۸ دفتر یک شیراز از پلاک ۹۷/۳ بخش۵ فارس کسر و لحاظ گردد. لذا به منظور اطلاع عموم مراتب در دو نوبت به فاصله ۱۵ روز آگهی می شود در صورتی که اشخاص نسبت به صدور سند مالکیت متقاضی اعتراض داشته باشند می توانند از تاریخ انتشار اولین آگهی به مدت دو ماه اعتراض خود را به این اداره تسلیم و پس از اخذ رسید، ظرف مدت یک ماه از تاریخ تسلیم اعتراض، دادخواست خود را به مرجع قضایی تقدیم نمایند. بدیهی است در صورت انقضای مدت مذکور و عدم وصول اعتراض طبق مقررات سند مالکیت صادر خواهد شد. ضمناً صدور سند مالکیت مانع مراجعه متضرر به دادگاه نمی باشد.
تاریخ انتشار نوبت اول: ۱۴۰۲/۰۸/۲۷
تاریخ انتشار نوبت دوم: ۱۴۰۲/۰۹/۱۲

۸۵۱/م.الف- مدیر واحد ثبتی حوزه ثبت ملک مرودشت- رضا حقانی نیا

آگهی موضوع ماده ۳ قانون و ماده ۱۳ آئین نامه قانون تعیین تکلیف وضعیت ثبتی و اراضی و ساختمانهای فاقد سند رسمی

برابر رای شماره ۱۴۰۲۶۰۳۱۱۰۰۴۰۰۴۷۹۷ مورخه ۱۴۰۲/۰۷/۲۳ هیات اول موضوع قانون تعیین تکلیف وضعیت ثبتی اراضی و ساختمانهای فاقد سند رسمی مستقر در واحد ثبتی مرودشت تصرفات مالکانه و بلامعارض متقاضی آقای عبدالعلی فلاحی فرزند حسین به شماره شناسنامه ۸ صادره از مرودشت به شماره ملی ۲۴۳۲۴۴۲۹۰۳ نسبت به ششدانگ یک قطعه زمین مزروعی به مساحت ۹۸۱۴۵ مترمربع پلاک ۵ فرعی از ۶۶- اصلی قطعه ۲ بخش ۵ فارس متخذه از پلاک ۶۶- اصلی قطعه ۲ بخش ۵ فارس که میبایست از سهام مشاعی متقاضی از سند شماره ۸۳۲۰۶ مورخه ۱۳۹۳/۲/۲۹ دفتر ۸۴ مرودشت و سند شماره ۳۹۹۸۰ مورخه ۱۳۹۵/۶/۳۱ دفتر ۱۸۶ مرودشت و سند شماره ۸۱۴۲۵ مورخه ۱۳۸۱/۵/۱۳ دفتر ۵۵ مرودشت کسر گردد محرز گردیده است. لذا به منظور اطلاع عموم مراتب در دو نوبت به فاصله ۱۵ روز آگهی می شود در صورتی که اشخاص نسبت به صدور سند مالکیت متقاضی اعتراض داشته باشند می توانند از تاریخ انتشار اولین آگهی به مدت دو ماه اعتراض خود را به این اداره تسلیم و پس از اخذ رسید، ظرف مدت یک ماه از تاریخ تسلیم اعتراض دادخواست خود را به مرجع قضایی تقدیم نمایند. بدیهی است در صورت انقضای مدت مذکور و عدم وصول اعتراض طبق مقررات سند مالکیت صادر خواهد شد. ضمناً صدور سند مالکیت مانع مراجعه متضرر به دادگاه نمی باشد.
تاریخ انتشار نوبت اول: ۱۴۰۲/۰۸/۲۷ تاریخ انتشار نوبت دوم: ۱۴۰۲/۰۹/۱۲

۸۷۲/م.الف- مدیر واحد ثبتی حوزه ثبت ملک مرودشت- رضا حقانی نیا

آگهی موضوع ماده ۳ قانون و ماده ۱۳ آئین نامه قانون تعیین تکلیف وضعیت ثبتی و اراضی و ساختمانهای فاقد سند رسمی

برابر رای شماره ۱۴۰۲۶۰۳۱۱۰۰۴۰۰۵۰۵۰ - ۱۴۰۲/۰۸/۰۳ هیات اول موضوع قانون تعیین تکلیف وضعیت ثبتی اراضی و ساختمانهای فاقد سند رسمی مستقر در واحد ثبتی مرودشت تصرفات مالکانه و بلامعارض متقاضی آقای خرم عمادی فرزند نجیم کد ملی ۲۴۳۱۳۲۰۴۷۲ صادره از مرودشت در ۶۴ سهم مشاع از ۲۱۱۲ سهم از ششدانگ یک باب گاراژ به مساحت ۲۱۱۲ مترمربع پلاک ۴۰۸۷ فرعی از ۹۷ اصلی قطعه دو بخش ۵ فارس متخذه از پلاک ۹۷ قطعه ۲ بخش ۵ فارس حوزه ثبت مرودشت که می بایست از سهام مشاعی آقای فرج شیری فرزند هادی از سند شماره ۶۳۳۵۷-۷۷/۶/۲۱ دفتر ۸۴ مرودشت از پلاک ۹۷ بخش ۵ فارس کسر و لحاظ گردد. لذا به منظور اطلاع عموم مراتب در دو نوبت به فاصله ۱۵ روز آگهی می شود در صورتی که اشخاص نسبت به صدور سند مالکیت متقاضی اعتراض داشته باشند می توانند از تاریخ انتشار اولین آگهی به مدت دو ماه اعتراض خود را به این اداره تسلیم و پس از اخذ رسید، ظرف مدت یک ماه از تاریخ تسلیم اعتراض، دادخواست خود را به مرجع قضایی تقدیم نمایند. بدیهی است در صورت انقضای مدت مذکور و عدم وصول اعتراض طبق مقررات سند مالکیت صادر خواهد شد. ضمناً صدور سند مالکیت مانع مراجعه متضرر به دادگاه نمی باشد.
تاریخ انتشار نوبت اول: ۱۴۰۲/۰۸/۲۷
تاریخ انتشار نوبت دوم: ۱۴۰۲/۰۹/۱۲

۸۷۴/م.الف- مدیر واحد ثبتی حوزه ثبت ملک مرودشت- رضا حقانی نیا

آگهی موضوع ماده ۳ قانون و ماده ۱۳ آئین نامه قانون تعیین تکلیف وضعیت ثبتی و اراضی و ساختمانهای فاقد سند رسمی

برابر رای شماره ۱۴۰۲۶۰۳۱۱۰۰۴۰۰۵۴۳۶ - ۱۴۰۲/۰۸/۱۶ هیات اول موضوع قانون تعیین تکلیف وضعیت ثبتی اراضی و ساختمانهای فاقد سند رسمی مستقر در واحد ثبتی مرودشت تصرفات مالکانه و بلامعارض متقاضی آقای اسکندر مردانی فرزند باباخان کد ملی ۲۴۳۰۱۰۵۶۷۵ صادره از مرودشت در ششدانگ یک قطعه زمین با بنای احداثی در آن به مساحت ۱۵۸/۵۲ مترمربع پلاک ۱۴۰۰ فرعی از ۲۶۴ اصلی قطعه دو بخش ۵ فارس متخذه از پلاک ۲۶۴ اصلی قطعه ۲ بخش ۵ فارس حوزه ثبت مرودشت. لذا به منظور اطلاع عموم مراتب در دو نوبت به فاصله ۱۵ روز آگهی می شود در صورتی که اشخاص نسبت به صدور سند مالکیت متقاضی اعتراض داشته باشند می توانند از تاریخ انتشار اولین آگهی به مدت دو ماه اعتراض خود را به این اداره تسلیم و پس از اخذ رسید، ظرف مدت یک ماه از تاریخ تسلیم اعتراض دادخواست خود را به مرجع قضایی تقدیم نمایند. بدیهی است در صورت انقضای مدت مذکور و عدم وصول اعتراض طبق مقررات سند مالکیت صادر خواهد شد. ضمناً صدور سند مالکیت مانع مراجعه متضرر به دادگاه نمی باشد.
تاریخ انتشار نوبت اول: ۱۴۰۲/۰۸/۲۷
تاریخ انتشار نوبت دوم: ۱۴۰۲/۰۹/۱۲

۸۷۳/م.الف- مدیر واحد ثبتی حوزه ثبت ملک مرودشت- رضا حقانی نیا

VOL.9 NO.953
2023 Dec 3
شهرمردم
یک شنبه ۱۲ آذر ۱۴۰۲ ■ ۱۹ جمادی الاول ۱۴۴۵ ■ سال نهم ■ شماره ۹۵۳
آگهی
WWW.SHAHRMARDOMDAILY.IR

آگهی موضوع ماده ۳ قانون و ماده ۱۳ آئین نامه قانون تعیین تکلیف وضعیت ثبتی و اراضی و ساختمانهای فاقد سند رسمی

برابر رای شماره ۱۴۰۲۶۰۳۱۱۰۰۴۰۰۵۲۹۸ - ۱۴۰۲/۰۸/۱۳ هیات اول موضوع قانون تعیین تکلیف وضعیت ثبتی اراضی و ساختمانهای فاقد سند رسمی مستقر در واحد ثبتی مرودشت تصرفات مالکانه و بلامعارض متقاضی آقای کوروش روستائی فرزند عباسعلی صادره از مرودشت در ششدانگ یک باب ساختمان به مساحت ۱۴۶ مترمربع پلاک ۱۳۹۹ فرعی از ۲۶۴ اصلی قطعه دو بخش ۵ فارس متخذه از پلاک ۲۶۴ قطعه ۲ بخش ۵ فارس حوزه ثبت مرودشت. لذا به منظور اطلاع عموم مراتب در دو نوبت به فاصله ۱۵ روز آگهی می شود در صورتی که اشخاص نسبت به صدور سند مالکیت متقاضی اعتراض داشته باشند می توانند از تاریخ انتشار اولین آگهی به مدت دو ماه اعتراض خود را به این اداره تسلیم و پس از اخذ رسید، ظرف مدت یک ماه از تاریخ تسلیم اعتراض، دادخواست خود را به مرجع قضایی تقدیم نمایند. بدیهی است در صورت انقضای مدت مذکور و عدم وصول اعتراض طبق مقررات سند مالکیت صادر خواهد شد. ضمناً صدور سند مالکیت مانع مراجعه متضرر به دادگاه نمی باشد.
تاریخ انتشار نوبت اول: ۱۴۰۲/۰۸/۲۷
تاریخ انتشار نوبت دوم: ۱۴۰۲/۰۹/۱۲

۸۵۴/م.الف- مدیر واحد ثبتی حوزه ثبت ملک مرودشت- رضا حقانی نیا

آگهی موضوع ماده ۳ قانون و ماده ۱۳ آئین نامه قانون تعیین تکلیف وضعیت ثبتی و اراضی و ساختمانهای فاقد سند رسمی

برابر رای شماره ۱۴۰۲۶۰۳۱۱۰۰۴۰۰۵۱۶۰- ۱۴۰۲/۰۸/۰۷ هیات اول موضوع قانون تعیین تکلیف وضعیت ثبتی اراضی و ساختمانهای فاقد سند رسمی مستقر در واحد ثبتی مرودشت تصرفات مالکانه و بلامعارض متقاضی خانم معصومه زارع فرزند فیروز کد ملی ۲۴۳۱۸۶۳۶۴۶ صادره از مرودشت در ششدانگ یک باب ساختمان به مساحت ۲۰۰ مترمربع پلاک ۵۵۰۰ فرعی از ۱۰۵ اصلی قطعه دو بخش ۵ فارس متخذه از پلاک ۱۰۵ قطعه ۲ بخش ۵ فارس حوزه ثبت مرودشت که می بایست از سهام مشاعی آقای عباس- فریبرز- مزارعی فرزند سیدجعفر از سند شماره ۳۸/۸/۲۷- ۲۵۱۷۸ دفتر ۶ شیراز از پلاک ۱۰۵ بخش ۵ فارس کسر و لحاظ گردد. لذا به منظور اطلاع عموم مراتب در دو نوبت به فاصله ۱۵ روز آگهی می شود در صورتی که اشخاص نسبت به صدور سند مالکیت متقاضی اعتراض داشته باشند می توانند از تاریخ انتشار اولین آگهی به مدت دو ماه اعتراض خود را به این اداره تسلیم و پس از اخذ رسید، ظرف مدت یک ماه از تاریخ تسلیم اعتراض، دادخواست خود را به مرجع قضایی تقدیم نمایند. بدیهی است در صورت انقضای مدت مذکور و عدم وصول اعتراض طبق مقررات سند مالکیت صادر خواهد شد. ضمناً صدور سند مالکیت مانع مراجعه متضرر به دادگاه نمی باشد.
تاریخ انتشار نوبت اول: ۱۴۰۲/۰۸/۲۷
تاریخ انتشار نوبت دوم: ۱۴۰۲/۰۹/۱۲

۸۵۵/م.الف- مدیر واحد ثبتی حوزه ثبت ملک مرودشت- رضا حقانی نیا

آگهی موضوع ماده ۳ قانون و ماده ۱۳ آئین نامه قانون تعیین تکلیف وضعیت ثبتی و اراضی و ساختمانهای فاقد سند رسمی

برابر رای شماره ۱۴۰۲۶۰۳۱۱۰۰۴۰۰۵۰۳۹- ۱۴۰۲/۰۸/۰۲ هیات اول موضوع قانون تعیین تکلیف وضعیت ثبتی اراضی و ساختمانهای فاقد سند رسمی مستقر در واحد ثبتی مرودشت تصرفات مالکانه و بلامعارض متقاضی آقای هاشم عبدالهی فرزند عبداله کد ملی ۲۴۳۱۸۵۱۵۷۵ صادره از مرودشت در ششدانگ یک باب خانه به مساحت ۱۸۷/۶۷ مترمربع پلاک ۹۴۲۴ فرعی از ۱۰۰ اصلی قطعه دو بخش ۵ فارس متخذه از پلاک ۱۰۰/۱۹ قطعه ۲ بخش ۵ فارس حوزه ثبت مرودشت لذا به منظور اطلاع عموم مراتب در دو نوبت به فاصله ۱۵ روز آگهی می شود در صورتی که اشخاص نسبت به صدور سند مالکیت متقاضی اعتراض داشته باشند می توانند از تاریخ انتشار اولین آگهی به مدت دو ماه اعتراض خود را به این اداره تسلیم و پس از اخذ رسید، ظرف مدت یک ماه از تاریخ تسلیم اعتراض، دادخواست خود را به مرجع قضایی تقدیم نمایند. بدیهی است در صورت انقضای مدت مذکور و عدم وصول اعتراض طبق مقررات سند مالکیت صادر خواهد شد. ضمناً صدور سند مالکیت مانع مراجعه متضرر به دادگاه نمی باشد.
تاریخ انتشار نوبت اول: ۱۴۰۲/۰۸/۲۷
تاریخ انتشار نوبت دوم: ۱۴۰۲/۰۹/۱۲

۸۵۷/م.الف- مدیر واحد ثبتی حوزه ثبت ملک مرودشت- رضا حقانی نیا

آگهی موضوع ماده ۳ قانون و ماده ۱۳ آئین نامه قانون تعیین تکلیف وضعیت ثبتی و اراضی و ساختمانهای فاقد سند رسمی

برابر رای شماره ۱۴۰۲۶۰۳۱۱۰۰۴۰۰۵۰۶۰ - ۱۴۰۲/۰۸/۰۳ هیات اول موضوع قانون تعیین تکلیف وضعیت ثبتی اراضی و ساختمانهای فاقد سند رسمی مستقر در واحد ثبتی مرودشت تصرفات مالکانه و بلامعارض متقاضی خانم مرضیه رحمانی فرزند حمداله کد ملی ۲۴۱۱۵۷۷۶۹۹ در ششدانگ یک باب خانه به مساحت ۱۸۶/۹۸ مترمربع پلاک ۹۴۳۴ فرعی از ۱۰۰ اصلی قطعه دو بخش ۵ فارس متخذه از پلاک ۱۰۰ قطعه ۲ بخش ۵ فارس حوزه ثبت مرودشت لذا به منظور اطلاع عموم مراتب در دو نوبت به فاصله ۱۵ روز آگهی می شود در صورتی که اشخاص نسبت به صدور سند مالکیت متقاضی اعتراض داشته باشند می توانند از تاریخ انتشار اولین آگهی به مدت دو ماه اعتراض خود را به این اداره تسلیم و پس از اخذ رسید، ظرف مدت یک ماه از تاریخ تسلیم اعتراض، دادخواست خود را به مرجع قضایی تقدیم نمایند. بدیهی است در صورت انقضای مدت مذکور و عدم وصول اعتراض طبق مقررات سند مالکیت صادر خواهد شد. ضمناً صدور سند مالکیت مانع مراجعه متضرر به دادگاه نمی باشد.
تاریخ انتشار نوبت اول: ۱۴۰۲/۰۸/۲۷
تاریخ انتشار نوبت دوم: ۱۴۰۲/۰۹/۱۲

۸۵۸/م.الف- مدیر واحد ثبتی حوزه ثبت ملک مرودشت- رضا حقانی نیا

آگهی موضوع ماده ۳ قانون و ماده ۱۳ آئین نامه قانون تعیین تکلیف وضعیت ثبتی و اراضی و ساختمانهای فاقد سند رسمی

برابر رای شماره ۱۴۰۲۶۰۳۱۱۰۰۴۰۰۴۹۴۶ - ۱۴۰۲/۰۷/۲۹ هیات اول موضوع قانون تعیین تکلیف وضعیت ثبتی اراضی و ساختمانهای فاقد سند رسمی مستقر در واحد ثبتی مرودشت تصرفات مالکانه و بلامعارض متقاضی خانم ماه پری ساری نژاد فرزند علی صادره از مرودشت در ششدانگ یک باب خانه به مساحت ۱۳۸/۱۰ مترمربع پلاک ۴۲۳۶ فرعی از ۹۷ اصلی قطعه دو بخش ۵ فارس متخذه از پلاک ۹۷/۵۵۷ قطعه ۲ بخش ۵ فارس حوزه ثبت مرودشت که می بایست از سهام مشاعی متقاضی از سند شماره ثبت ۳۹۸۳۴ دفتر ۱۹۱ صفحه ۵۵۱ از پلاک ۹۷/۵۵۷ بخش ۵ فارس کسر و لحاظ گردد. لذا به منظور اطلاع عموم مراتب در دو نوبت به فاصله ۱۵ روز آگهی می شود در صورتی که اشخاص نسبت به صدور سند مالکیت متقاضی اعتراض داشته باشند می توانند از تاریخ انتشار اولین آگهی به مدت دو ماه اعتراض خود را به این اداره تسلیم و پس از اخذ رسید، ظرف مدت یک ماه از تاریخ تسلیم اعتراض، دادخواست خود را به مرجع قضایی تقدیم نمایند. بدیهی است در صورت انقضای مدت مذکور و عدم وصول اعتراض طبق مقررات سند مالکیت صادر خواهد شد. ضمناً صدور سند مالکیت مانع مراجعه متضرر به دادگاه نمی باشد.
تاریخ انتشار نوبت اول: ۱۴۰۲/۰۸/۲۷
تاریخ انتشار نوبت دوم: ۱۴۰۲/۰۹/۱۲

۸۵۹/م.الف- مدیر واحد ثبتی حوزه ثبت ملک مرودشت- رضا حقانی نیا

آگهی موضوع ماده ۳ قانون و ماده ۱۳ آئین نامه قانون تعیین تکلیف وضعیت ثبتی و اراضی و ساختمانهای فاقد سند رسمی

برابر رای شماره ۱۴۰۲۶۰۳۱۱۰۰۴۰۰۵۰۶۴ مورخه ۱۴۰۲/۰۸/۰۳ هیات اول موضوع قانون تعیین تکلیف وضعیت ثبتی اراضی و ساختمانهای فاقد سند رسمی مستقر در واحد ثبتی مرودشت تصرفات مالکانه و بلامعارض متقاضی آقای شید قلی معینی شهرکی فرزند مرادقلی به شماره شناسنامه ۹۲۱ صادره از مرودشت به شماره ملی ۲۴۳۰۵۱۶۵۶۱ نسبت به ششدانگ یک قطعه زمین مزروعی به مساحت ۵۵۰۷۰ مترمربع پلاک ۶۹ فرعی از ۱۵- اصلی قطعه ۲ بخش ۶ فارس متخذه از پلاک ۳۵ فرعی از ۱۵- اصلی قطعه ۲ بخش ۶ فارس که می بایست از سهام مشاعی متقاضی از سند شماره ۱۰۸۱۳ مورخه ۸۷/۱۰/۲۱ دفتر ۱۹۷ مرودشت و سند شماره ۵۱۹۲۲ مورخه ۸۸/۱۱/۷ دفتر ۴۳ مرودشت و سند شماره ۳۸۹۹۶ مورخه ۸۴/۵/۳۱ دفتر ۴۳ مرودشت کسر گردد محرز گردیده است. لذا به منظور اطلاع عموم مراتب در دو نوبت به فاصله ۱۵ روز آگهی می شود در صورتی که اشخاص نسبت به صدور سند مالکیت متقاضی اعتراض داشته باشند می توانند از تاریخ انتشار اولین آگهی به مدت دو ماه اعتراض خود را به این اداره تسلیم و پس از اخذ رسید، ظرف مدت یک ماه از تاریخ تسلیم اعتراض، دادخواست خود را به مرجع قضایی تقدیم نمایند. بدیهی است در صورت انقضای مدت مذکور و عدم وصول اعتراض طبق مقررات سند مالکیت صادر خواهد شد. ضمناً صدور سند مالکیت مانع مراجعه متضرر به دادگاه نمی باشد.
تاریخ انتشار نوبت اول: ۱۴۰۲/۰۸/۲۷ تاریخ انتشار نوبت دوم: ۱۴۰۲/۰۹/۱۲

۸۶۰/م.الف- مدیر واحد ثبتی حوزه ثبت ملک مرودشت- رضا حقانی نیا

آگهی موضوع ماده ۳ قانون و ماده ۱۳ آئین نامه قانون تعیین تکلیف وضعیت ثبتی و اراضی و ساختمانهای فاقد سند رسمی

برابر رای شماره ۱۴۰۲۶۰۳۱۱۰۰۴۰۰۴۵۹۰ مورخه ۱۴۰۲/۰۷/۱۵ هیات اول موضوع قانون تعیین تکلیف وضعیت ثبتی اراضی و ساختمانهای فاقد سند رسمی مستقر در واحد ثبتی مرودشت تصرفات مالکانه و بلامعارض متقاضی آقای خوانسار عباسی شهرکی فرزند اسکندر به شماره شناسنامه ۱۱ صادره از مرودشت به شماره ملی ۲۴۳۲۱۲۳۰۷۷ نسبت به ششدانگ یک قطعه زمین مزروعی به مساحت ۴۰۰۰۰ مترمربع پلاک ۲۸۶ فرعی از ۶۸- اصلی قطعه ۲ بخش ۶ فارس متخذه از پلاک ۵ فرعی از ۶۸- اصلی قطعه ۲ بخش ۶ فارس که می بایست از سهام مشاعی متقاضی از سند شماره ۳۱۲۰۰ مورخه ۸۷/۱۲/۱۴ دفتر ۴۳ مرودشت کسر گردد محرز گردیده است. لذا به منظور اطلاع عموم مراتب در دو نوبت به فاصله ۱۵ روز آگهی می شود در صورتی که اشخاص نسبت به صدور سند مالکیت متقاضی اعتراض داشته باشند می توانند از تاریخ انتشار اولین آگهی به مدت دو ماه اعتراض خود را به این اداره تسلیم و پس از اخذ رسید، ظرف مدت یک ماه از تاریخ تسلیم اعتراض، دادخواست خود را به مرجع قضایی تقدیم نمایند. بدیهی است در صورت انقضای مدت مذکور و عدم وصول اعتراض طبق مقررات سند مالکیت صادر خواهد شد. ضمناً صدور سند مالکیت مانع مراجعه متضرر به دادگاه نمی باشد.
تاریخ انتشار نوبت اول: ۱۴۰۲/۰۸/۲۷
تاریخ انتشار نوبت دوم: ۱۴۰۲/۰۹/۱۲

۸۶۱/م.الف- مدیر واحد ثبتی حوزه ثبت ملک مرودشت- رضا حقانی نیا

آگهی موضوع ماده ۳ قانون و ماده ۱۳ آئین نامه قانون تعیین تکلیف وضعیت ثبتی و اراضی و ساختمانهای فاقد سند رسمی

برابر رای شماره ۱۴۰۲۶۰۳۱۱۰۰۴۰۰۴۵۹۲ مورخه ۱۴۰۲/۰۷/۱۵ هیات اول موضوع قانون تعیین تکلیف وضعیت ثبتی اراضی و ساختمانهای فاقد سند رسمی مستقر در واحد ثبتی مرودشت تصرفات مالکانه و بلامعارض متقاضی آقای عنایت اله عباسی شهرکی فرزند اسکندر به شماره شناسنامه ۲۶ صادره از مرودشت به شماره ملی ۲۴۳۲۱۲۷۵۱۱ نسبت به ششدانگ یک قطعه زمین مزروعی به مساحت ۴۰۰۰۰ مترمربع پلاک ۲۸۷ فرعی از ۶۸- اصلی قطعه ۲ بخش ۶ فارس متخذه از پلاک ۵ فرعی از ۶۸- اصلی قطعه ۲ بخش ۶ فارس که می بایست از سهام مشاعی متقاضی از سند شماره ۳۸۲۳۵ مورخه ۸۴/۲/۵ دفتر ۴۳ مرودشت کسر گردد محرز گردیده است. لذا به منظور اطلاع عموم مراتب در دو نوبت به فاصله ۱۵ روز آگهی می شود در صورتی که اشخاص نسبت به صدور سند مالکیت متقاضی اعتراض داشته باشند می توانند از تاریخ انتشار اولین آگهی به مدت دو ماه اعتراض خود را به این اداره تسلیم و پس از اخذ رسید، ظرف مدت یک ماه از تاریخ تسلیم اعتراض، دادخواست خود را به مرجع قضایی تقدیم نمایند. بدیهی است در صورت انقضای مدت مذکور و عدم وصول اعتراض طبق مقررات سند مالکیت صادر خواهد شد. ضمناً صدور سند مالکیت مانع مراجعه متضرر به دادگاه نمی باشد.
تاریخ انتشار نوبت اول: ۱۴۰۲/۰۸/۲۷
تاریخ انتشار نوبت دوم: ۱۴۰۲/۰۹/۱۲

۸۶۲/م.الف- مدیر واحد ثبتی حوزه ثبت ملک مرودشت- رضا حقانی نیا

آگهی موضوع ماده ۳ قانون و ماده ۱۳ آئین نامه قانون تعیین تکلیف وضعیت ثبتی و اراضی و ساختمانهای فاقد سند رسمی

برابر رای شماره ۱۴۰۲۶۰۳۱۱۰۰۴۰۰۵۰۶۶ مورخه ۱۴۰۲/۰۸/۰۳ هیات اول موضوع قانون تعیین تکلیف وضعیت ثبتی اراضی و ساختمانهای فاقد سند رسمی مستقر در واحد ثبتی مرودشت تصرفات مالکانه و بلامعارض متقاضی آقای غلامعلی سجادیان فرزند محمد علی به شماره شناسنامه ۲۲۵۴ صادره از مرودشت به شماره ملی ۲۴۳۱۲۰۱۵۵۴ نسبت به ششدانگ یک قطعه زمین مزروعی به مساحت ۶۰۰۲۴/۹۸ مترمربع پلاک ۲۷۸ فرعی از ۵۸- اصلی قطعه ۲ بخش ۵ فارس متخذه از پلاک ۵۸- اصلی قطعه ۲ بخش ۵ فارس محرز گردیده است. لذا به منظور اطلاع عموم مراتب در دو نوبت به فاصله ۱۵ روز آگهی می شود در صورتی که اشخاص نسبت به صدور سند مالکیت متقاضی اعتراض داشته باشند می توانند از تاریخ انتشار اولین آگهی به مدت دو ماه اعتراض خود را به این اداره تسلیم و پس از اخذ رسید، ظرف مدت یک ماه از تاریخ تسلیم اعتراض، دادخواست خود را به مرجع قضایی تقدیم نمایند. بدیهی است در صورت انقضای مدت مذکور و عدم وصول اعتراض طبق مقررات سند مالکیت صادر خواهد شد. ضمناً صدور سند مالکیت مانع مراجعه متضرر به دادگاه نمی باشد.
تاریخ انتشار نوبت اول: ۱۴۰۲/۰۸/۲۷
تاریخ انتشار نوبت دوم: ۱۴۰۲/۰۹/۱۲

۸۶۸/م.الف- مدیر واحد ثبتی حوزه ثبت ملک مرودشت- رضا حقانی نیا

آگهی موضوع ماده ۳ قانون و ماده ۱۳ آئین نامه قانون تعیین تکلیف وضعیت ثبتی و اراضی و ساختمانهای فاقد سند رسمی

برابر رای شماره ۱۴۰۲۶۰۳۱۱۰۰۴۰۰۴۴۶۹ - ۱۴۰۲/۰۷/۰۹ هیات اول موضوع قانون تعیین تکلیف وضعیت ثبتی اراضی و ساختمانهای فاقد سند رسمی مستقر در واحد ثبتی مرودشت تصرفات مالکانه و بلامعارض متقاضی خانم گل عنبر یوسفی فرزند اسداله کدملی ۲۴۱۱۳۲۶۵۱۳ صادره از آباده در ششدانگ یک باب خانه به مساحت ۱۳۶/۰۷ مترمربع پلاک ۴۲۰۰ فرعی از ۹۸ اصلی قطعه دو بخش ۵ فارس متخذه از پلاک ۹۸/۷۵۱ قطعه ۲ بخش ۵ فارس حوزه ثبت مرودشت که می بایست از سهام مشاعی خانم ها خاور- منیزه- پروین مقتدری با وکالت غلامحسین زارع فرزند حاج احمد از پلاک ۹۸/۷۵۱ بخش ۵ فارس کسر و لحاظ گردد. لذا به منظور اطلاع عموم مراتب در دو نوبت به فاصله ۱۵ روز آگهی می شود در صورتی که اشخاص نسبت به صدور سند مالکیت متقاضی اعتراض داشته باشند می توانند از تاریخ انتشار اولین آگهی به مدت دو ماه اعتراض خود را به این اداره تسلیم و پس از اخذ رسید، ظرف مدت یک ماه از تاریخ تسلیم اعتراض، دادخواست خود را به مرجع قضایی تقدیم نمایند. بدیهی است در صورت انقضای مدت مذکور و عدم وصول اعتراض طبق مقررات سند مالکیت صادر خواهد شد. ضمناً صدور سند مالکیت مانع مراجعه متضرر به دادگاه نمی باشد.
تاریخ انتشار نوبت اول: ۱۴۰۲/۰۸/۲۷
تاریخ انتشار نوبت دوم: ۱۴۰۲/۰۹/۱۲

۸۶۴/م.الف- مدیر واحد ثبتی حوزه ثبت ملک مرودشت- رضا حقانی نیا

آگهی موضوع ماده ۳ قانون و ماده ۱۳ آئین نامه قانون تعیین تکلیف وضعیت ثبتی و اراضی و ساختمانهای فاقد سند رسمی

برابر رای شماره ۱۴۰۲۶۰۳۱۱۰۰۴۰۰۴۹۷۴ - ۱۴۰۲/۰۷/۳۰ هیات اول موضوع قانون تعیین تکلیف وضعیت ثبتی اراضی و ساختمانهای فاقد سند رسمی مستقر در واحد ثبتی مرودشت تصرفات مالکانه و بلامعارض متقاضی آقای فرزاد کرمی فرزند عبدالرسول کدملی ۲۲۸۰۵۷۴۱۲۸ صادره از مرودشت در ششدانگ یک باب خانه به مساحت ۲۵۹/۳۴ مترمربع پلاک ۴۱۱۳ فرعی از ۱۰۰ اصلی قطعه دو بخش ۵ فارس متخذه از پلاک ۱۰۰/۱۹ قطعه ۲ بخش ۵ فارس حوزه ثبت مرودشت لذا به منظور اطلاع عموم مراتب در دو نوبت به فاصله ۱۵ روز آگهی می شود در صورتی که اشخاص نسبت به صدور سند مالکیت متقاضی اعتراض داشته باشند می توانند از تاریخ انتشار اولین آگهی به مدت دو ماه اعتراض خود را به این اداره تسلیم و پس از اخذ رسید، ظرف مدت یک ماه از تاریخ تسلیم اعتراض، دادخواست خود را به مرجع قضایی تقدیم نمایند. بدیهی است در صورت انقضای مدت مذکور و عدم وصول اعتراض طبق مقررات سند مالکیت صادر خواهد شد. ضمناً صدور سند مالکیت مانع مراجعه متضرر به دادگاه نمی باشد.
تاریخ انتشار نوبت اول: ۱۴۰۲/۰۸/۲۷
تاریخ انتشار نوبت دوم: ۱۴۰۲/۰۹/۱۲

۸۶۳/م.الف- مدیر واحد ثبتی حوزه ثبت ملک مرودشت- رضا حقانی نیا

آگهی موضوع ماده ۳ قانون و ماده ۱۳ آئین نامه قانون تعیین تکلیف وضعیت ثبتی و اراضی و ساختمانهای فاقد سند رسمی

برابر رای شماره ۱۴۰۲۶۰۳۱۱۰۰۴۰۰۵۰۶۴ مورخه ۱۴۰۲/۰۸/۰۳ هیات اول موضوع قانون تعیین تکلیف وضعیت ثبتی اراضی و ساختمانهای فاقد سند رسمی مستقر در واحد ثبتی مرودشت تصرفات مالکانه و بلامعارض متقاضی آقای شید قلی معینی شهرکی فرزند مرادقلی به شماره شناسنامه ۹۲۱ صادره از مرودشت به شماره ملی ۲۴۳۰۵۱۶۵۶۱ نسبت به ششدانگ یک قطعه زمین مزروعی به مساحت ۵۵۰۷۰ مترمربع پلاک ۶۹ فرعی از ۱۵- اصلی قطعه ۲ بخش ۶ فارس متخذه از پلاک ۳۵ فرعی از ۱۵- اصلی قطعه ۲ بخش ۶ فارس که می بایست از سهام مشاعی متقاضی از سند شماره ۱۰۸۱۳ مورخه ۸۷/۱۰/۲۱ دفتر ۱۹۷ مرودشت و سند شماره ۵۱۹۲۲ مورخه ۸۸/۱۱/۷ دفتر ۴۳ مرودشت و سند شماره ۳۸۹۹۶ مورخه ۸۴/۵/۳۱ دفتر ۴۳ مرودشت کسر گردد محرز گردیده است. لذا به منظور اطلاع عموم مراتب در دو نوبت به فاصله ۱۵ روز آگهی می شود در صورتی که اشخاص نسبت به صدور سند مالکیت متقاضی اعتراض داشته باشند می توانند از تاریخ انتشار اولین آگهی به مدت دو ماه اعتراض خود را به این اداره تسلیم و پس از اخذ رسید، ظرف مدت یک ماه از تاریخ تسلیم اعتراض، دادخواست خود را به مرجع قضایی تقدیم نمایند. بدیهی است در صورت انقضای مدت مذکور و عدم وصول اعتراض طبق مقررات سند مالکیت صادر خواهد شد. ضمناً صدور سند مالکیت مانع مراجعه متضرر به دادگاه نمی باشد.
تاریخ انتشار نوبت اول: ۱۴۰۲/۰۸/۲۷ تاریخ انتشار نوبت دوم: ۱۴۰۲/۰۹/۱۲

۸۶۰/م.الف- مدیر واحد ثبتی حوزه ثبت ملک مرودشت- رضا حقانی نیا

آگهی موضوع ماده ۳ قانون و ماده ۱۳ آئین نامه قانون تعیین تکلیف وضعیت ثبتی و اراضی و ساختمانهای فاقد سند رسمی

برابر رای شماره ۱۴۰۲۶۰۳۱۱۰۰۴۰۰۵۰۶۶ مورخه ۱۴۰۲/۰۸/۰۳ هیات اول موضوع قانون تعیین تکلیف وضعیت ثبتی اراضی و ساختمانهای فاقد سند رسمی مستقر در واحد ثبتی مرودشت تصرفات مالکانه و بلامعارض متقاضی آقای غلامعلی سجادیان فرزند محمد علی به شماره شناسنامه ۲۲۵۴ صادره از مرودشت به شماره ملی ۲۴۳۱۲۰۱۵۵۴ نسبت به ششدانگ یک قطعه زمین مزروعی به مساحت ۶۰۰۲۴/۹۸ مترمربع پلاک ۲۷۸ فرعی از ۵۸- اصلی قطعه ۲ بخش ۵ فارس متخذه از پلاک ۵۸- اصلی قطعه ۲ بخش ۵ فارس محرز گردیده است. لذا به منظور اطلاع عموم مراتب در دو نوبت به فاصله ۱۵ روز آگهی می شود در صورتی که اشخاص نسبت به صدور سند مالکیت متقاضی اعتراض داشته باشند می توانند از تاریخ انتشار اولین آگهی به مدت دو ماه اعتراض خود را به این اداره تسلیم و پس از اخذ رسید، ظرف مدت یک ماه از تاریخ تسلیم اعتراض، دادخواست خود را به مرجع قضایی تقدیم نمایند. بدیهی است در صورت انقضای مدت مذکور و عدم وصول اعتراض طبق مقررات سند مالکیت صادر خواهد شد. ضمناً صدور سند مالکیت مانع مراجعه متضرر به دادگاه نمی باشد.
تاریخ انتشار نوبت اول: ۱۴۰۲/۰۸/۲۷
تاریخ انتشار نوبت دوم: ۱۴۰۲/۰۹/۱۲

۸۶۸/م.الف- مدیر واحد ثبتی حوزه ثبت ملک مرودشت- رضا حقانی نیا

آگهی موضوع ماده ۳ قانون و ماده ۱۳ آئین نامه قانون تعیین تکلیف وضعیت ثبتی و اراضی و ساختمانهای فاقد سند رسمی

برابر رای شماره ۱۴۰۲۶۰۳۱۱۰۰۴۰۰۵۲۱۹ - ۱۴۰۲/۰۸/۰۸ هیات اول موضوع قانون تعیین تکلیف وضعیت ثبتی اراضی و ساختمانهای فاقد سند رسمی مستقر در واحد ثبتی مرودشت تصرفات مالکانه و بلامعارض متقاضی آقای محمد ده بزرگی فرزند حیدر کد ملی ۲۴۳۱۹۴۶۱۵۰ صادره از مرودشت در ششدانگ یک باب ساختمان به مساحت ۱۳۹/۱۳ مترمربع پلاک ۴۲۳۷ فرعی از ۹۷ اصلی قطعه دو بخش ۵ فارس متخذه از پلاک ۹۷ قطعه ۲ بخش ۵ فارس حوزه ثبت مرودشت که می بایست از سهام مشاعی آقای فرج شیری فرزند هادی از سند شماره ۶۳۳۵۷- ۷۷/۶/۲۱ دفتر ۸۴ مرودشت از پلاک ۹۷ بخش ۵ فارس کسر و لحاظ گردد. لذا به منظور اطلاع عموم مراتب در دو نوبت به فاصله ۱۵ روز آگهی می شود در صورتی که اشخاص نسبت به صدور سند مالکیت متقاضی اعتراض داشته باشند می توانند از تاریخ انتشار اولین آگهی به مدت دو ماه اعتراض خود را به این اداره تسلیم و پس از اخذ رسید، ظرف مدت یک ماه از تاریخ تسلیم اعتراض دادخواست خود را به مرجع قضایی تقدیم نمایند. بدیهی است در صورت انقضای مدت مذکور و عدم وصول اعتراض طبق مقررات سند مالکیت صادر خواهد شد. ضمناً صدور سند مالکیت مانع مراجعه متضرر به دادگاه نمی باشد.
تاریخ انتشار نوبت اول: ۱۴۰۲/۰۸/۲۷ تاریخ انتشار نوبت دوم: ۱۴۰۲/۰۹/۱۲

۸۷۶/م.الف- مدیر واحد ثبتی حوزه ثبت ملک مرودشت- رضا حقانی نیا

آگهی موضوع ماده ۳ قانون و ماده ۱۳ آئین نامه قانون تعیین تکلیف وضعیت ثبتی و اراضی و ساختمانهای فاقد سند رسمی

برابر رای شماره ۱۴۰۲۶۰۳۱۱۰۰۴۰۰۴۸۲۶ - ۱۴۰۲/۰۷/۲۳ هیات اول موضوع قانون تعیین تکلیف وضعیت ثبتی اراضی و ساختمانهای فاقد سند رسمی مستقر در واحد ثبتی مرودشت تصرفات مالکانه و بلامعارض متقاضی آقای حمید یعقوبی نژاد فرزند علمدار کد ملی ۲۴۳۱۶۱۱۰۶۱ صادره از مرودشت در ششدانگ یک باب خانه به مساحت ۵۵/۵۴ مترمربع پلاک ۴۲۳۹ فرعی از ۹۷ اصلی قطعه دو بخش ۵ فارس متخذه از پلاک ۹۷/۱ قطعه ۲ بخش ۵ فارس حوزه ثبت مرودشت که می بایست از سهام مشاعی وراث حسنعلی ضرغامی باصری بنامهای هاله- شعله و هرمز از پلاک ۹۷/۱ بخش ۵ فارس کسر و لحاظ می گردد. لذا به منظور اطلاع عموم مراتب در دو نوبت به فاصله ۱۵ روز آگهی می شود در صورتی که اشخاص نسبت به صدور سند مالکیت متقاضی اعتراض داشته باشند می توانند از تاریخ انتشار اولین آگهی به مدت دو ماه اعتراض خود را به این اداره تسلیم و پس از اخذ رسید، ظرف مدت یک ماه از تاریخ تسلیم اعتراض دادخواست خود را به مرجع قضایی تقدیم نمایند. بدیهی است در صورت انقضای مدت مذکور و عدم وصول اعتراض طبق مقررات سند مالکیت صادر خواهد شد. ضمناً صدور سند مالکیت مانع مراجعه متضرر به دادگاه نمی باشد.
تاریخ انتشار نوبت اول: ۱۴۰۲/۰۸/۲۷
تاریخ انتشار نوبت دوم: ۱۴۰۲/۰۹/۱۲

۸۷۷/م.الف- مدیر واحد ثبتی حوزه ثبت ملک مرودشت- رضا حقانی نیا

آگهی موضوع ماده ۳ قانون و ماده ۱۳ آئین نامه قانون تعیین تکلیف وضعیت ثبتی و اراضی و ساختمانهای فاقد سند رسمی

برابر رای شماره ۱۴۰۲۶۰۳۱۱۰۰۴۰۰۵۰۴۸ - ۱۴۰۲/۰۸/۰۳ هیات اول موضوع قانون تعیین تکلیف وضعیت ثبتی اراضی و ساختمانهای فاقد سند رسمی مستقر در واحد ثبتی مرودشت تصرفات مالکانه و بلامعارض متقاضی آقای علی میرزایی فرزند همت علی کد ملی ۲۴۳۰۲۳۶۶۴۸ صادره از مرودشت در ۱۴۲ سهم مشاع از ۲۱۱۲ سهم از ششدانگ یک باب گاراژ به مساحت ۲۱۱۲ مترمربع پلاک ۴۰۸۷ فرعی از ۹۷ اصلی قطعه دو بخش ۵ فارس متخذه از پلاک ۹۷ قطعه ۲ بخش ۵ فارس حوزه ثبت مرودشت که می بایست از سهام مشاعی آقای فرج شیری فرزند هادی از سند شماره ۶۳۳۵۷- ۷۷/۶/۲۱ دفتر ۸۴ مرودشت از پلاک ۹۷ بخش ۵ فارس کسر و لحاظ گردد. لذا به منظور اطلاع عموم مراتب در دو نوبت به فاصله ۱۵ روز آگهی می شود در صورتی که اشخاص نسبت به صدور سند مالکیت متقاضی اعتراض داشته باشند می توانند از تاریخ انتشار اولین آگهی به مدت دو ماه اعتراض خود را به این اداره تسلیم و پس از اخذ رسید، ظرف مدت یک ماه از تاریخ تسلیم اعتراض دادخواست خود را به مرجع قضایی تقدیم نمایند. بدیهی است در صورت انقضای مدت مذکور و عدم وصول اعتراض طبق مقررات سند مالکیت صادر خواهد شد. ضمناً صدور سند مالکیت مانع مراجعه متضرر به دادگاه نمی باشد.
تاریخ انتشار نوبت اول: ۱۴۰۲/۰۸/۲۷
تاریخ انتشار نوبت دوم: ۱۴۰۲/۰۹/۱۲

۸۷۵/م.الف- مدیر واحد ثبتی حوزه ثبت ملک مرودشت- رضا حقانی نیا

آگهی موضوع ماده ۳ قانون و ماده ۱۳ آئین نامه قانون تعیین تکلیف وضعیت ثبتی و اراضی و ساختمانهای فاقد سند رسمی

برابر رای شماره ۱۴۰۲۶۰۳۱۱۰۰۴۰۰۴۸۲۲ - ۱۴۰۲/۰۷/۲۳ هیات اول موضوع قانون تعیین تکلیف وضعیت ثبتی اراضی و ساختمانهای فاقد سند رسمی مستقر در واحد ثبتی مرودشت تصرفات مالکانه و بلامعارض متقاضی خانم معصومه جاویدی فرزند حسین صادره از مرودشت در ششدانگ یک باب خانه به مساحت ۱۱۷/۴۵ مترمربع پلاک ۴۲۳۸ فرعی از ۹۷ اصلی قطعه دو بخش ۵ فارس متخذه از پلاک ۹۷/۱ قطعه ۲ بخش ۵ فارس حوزه ثبت مرودشت. لذا به منظور اطلاع عموم مراتب در دو نوبت به فاصله ۱۵ روز آگهی می شود در صورتی که اشخاص نسبت به صدور سند مالکیت متقاضی اعتراض داشته باشند می توانند از تاریخ انتشار اولین آگهی به مدت دو ماه اعتراض خود را به این اداره تسلیم و پس از اخذ رسید، ظرف مدت یک ماه از تاریخ تسلیم اعتراض دادخواست خود را به مرجع قضایی تقدیم نمایند. بدیهی است در صورت انقضای مدت مذکور و عدم وصول اعتراض طبق مقررات سند مالکیت صادر خواهد شد. ضمناً صدور سند مالکیت مانع مراجعه متضرر به دادگاه نمی باشد.
تاریخ انتشار نوبت اول: ۱۴۰۲/۰۸/۲۷
تاریخ انتشار ن

VOL.9 NO.953
2023 Dec 3
شهرمردم
آگهی
۶
WWW.SHAHRMARDOMDAILY.IR
یک شنبه ۱۲ آذر ۱۴۰۲ ■ ۱۹ جمادی الاول ۱۴۴۵ ■ سال نهم ■ شماره ۹۵۳

آگهی موضوع ماده ۳ قانون و ماده ۱۳ آئین نامه قانون تعیین تکلیف وضعیت ثبتی و اراضی و ساختمانهای فاقد سند رسمی

برابر رای شماره ۱۴۰۲۶۰۳۱۱۰۰۱۰۰۱۵۶۵ مورخ ۱۴۰۲/۰۶/۲۹ هیات اول موضوع قانون تعیین تکلیف وضعیت ثبتی اراضی و ساختمانهای فاقد سند رسمی مستقر در واحد ثبتی حوزه ثبت ملک شیراز- ناحیه ۱ تصرفات مالکانه بلامعارض متقاضی خانم شعله شکری فرزند روح اله به شماره شناسنامه ۱۲۴۸ و کدملی ۲۲۹۵۴۱۶۷۷۹ صادره از شیراز در ششدانگ اعیانی یک باب خانه به مساحت ۸۰/۹۶ مترمربع پلاک ۲ فرعی از ۱۲۳۹ اصلی مفروز و مجزی شده از ۱۲۳۹ اصلی واقع در فارس بخش چهار حوزه ثبتی ملک شیراز ناحیه یک خریداری از مالک سهم مشاعی خودش به شماره سند ۳۵۷۶۸ مورخ ۱۴۰۱/۱۲/۱۸ دفترخانه ۲۹۹ شیراز محرز گردیده است. لذا به منظور اطلاع عموم مراتب در دو نوبت به فاصله ۱۵ روز آگهی می شود در صورتی که اشخاص نسبت به صدور سند مالکیت متقاضی اعتراضی داشته باشند می توانند از تاریخ انتشار اولین آگهی به مدت دو ماه اعتراض خود را به این اداره تسلیم و پس از اخذ رسید، ظرف مدت یک ماه از تاریخ تسلیم اعتراض، دادخواست خود را به مراجع قضایی تقدیم نمایند. بدیهی است در صورت انقضای مدت مذکور و عدم وصول اعتراض طبق مقررات سند مالکیت صادر خواهد شد.

تاریخ انتشار نوبت اول: ۱۴۰۲/۰۸/۲۷
تاریخ انتشار نوبت دوم: ۱۴۰۲/۰۹/۱۲

۲۲۷۲/م.الف– رئیس ثبت اسناد و املاک – محسن مظفری نیا

آگهی موضوع ماده ۳ قانون و ماده ۱۳ آئین نامه قانون تعیین تکلیف وضعیت ثبتی و اراضی و ساختمانهای فاقد سند رسمی

برابر رای شماره ۱۴۰۲۶۰۳۱۱۰۰۱۰۰۱۴۸۸ مورخ ۱۴۰۲/۰۶/۱۴ هیات اول موضوع قانون تعیین تکلیف وضعیت ثبتی اراضی و ساختمانهای فاقد سند رسمی مستقر در واحد ثبتی حوزه ثبت ملک شیراز- ناحیه ۱ تصرفات مالکانه بلامعارض متقاضی شرکت گاز استان فارس به شماره شناسه ملی ۱۰۱۰۱۸۹۲۲۱۴ در ششدانگ ایستگاه تقلیل فشار گاز به مساحت ۲۱۳۳۲/۵۵ مترمربع پلاک ۷۴۶ فرعی از ۲۲۰۵ اصلی مفروز و مجزی شده از پلاک ۴۴، ۵، ۴ فرعی از ۲۲۰۵ اصلی واقع در بخش چهار حوزه ثبت ملک شیراز ناحیه یک خریداری از مالک مشاعی خودش محرز گردیده است. لذا به منظور اطلاع عموم مراتب در دو نوبت به فاصله ۱۵ روز آگهی می شود در صورتی که اشخاص نسبت به صدور سند مالکیت متقاضی اعتراضی داشته باشند می توانند از تاریخ انتشار اولین آگهی به مدت دو ماه اعتراض خود را به این اداره تسلیم و پس از اخذ رسید، ظرف مدت یک ماه از تاریخ تسلیم اعتراض، دادخواست خود را به مراجع قضایی تقدیم نمایند. بدیهی است در صورت انقضای مدت مذکور و عدم وصول اعتراض طبق مقررات سند مالکیت صادر خواهد شد.

تاریخ انتشار نوبت اول: ۱۴۰۲/۰۸/۲۷
تاریخ انتشار نوبت دوم: ۱۴۰۲/۰۹/۱۲

۲۲۶۹/م.الف– رئیس ثبت اسناد و املاک – محسن مظفری نیا

آگهی موضوع ماده ۳ قانون و ۱۳ آئین نامه قانون تعیین تکلیف وضعیت ثبتی اراضی و ساختمانهای فاقد سند رسمی

نظر به اینکه هیأت موضوع تعیین تکلیف وضعیت ثبتی اراضی و ساختمانهای فاقد سند رسمی مستقر در اداره ثبت اسناد و املاک فسا بشرح رأی شماره ۱۴۰۲۶۰۳۱۱۰۰۷۰۰۱۸۲۰ مورخه ۱۴۰۲/۰۷/۲۵ تصرفات مفروزی مالکانه آقای رضا اسکندری فرزند محمود به شماره شناسنامه ۴۷ و شماره ملی ۲۵۷۱۰۱۴۷۳۰ صادره از فسا نسبت به ششدانگ یک قطعه زمین مزروعی یک قسمت مفروز از پلاک ۱۲۷۶ اصلی واقع در بخش دهم فارس شهرستان فسا روستای عباس آباد ششده به مساحت ۱۴۴۷۳۵/۴۴۱ مترمربع که سهام مشاعی خود متقاضی و قسمتی از سهام محمود اسکندری را به منظور صدور سند مالکیت تأیید نموده است که جهت آن پلاک ۱۲۶۳ فرعی از ۱۲۷۶ اصلی منظور شده است؛ علیهذا در اجرای ماده ۳ قانون و ۱۳ آئین نامه قانون تعیین تکلیف وضعیت ثبتی اراضی و ساختمانهای فاقد سند رسمی در دو نوبت به فاصله ۱۵ روز جهت اطلاع عموم مالکین مشاعی و سایر صاحبان حقوق در روزنامه کثیرالانتشار و روزنامه محلی چاپ آگهی میشود و معترضان می توانند ظرف مدت دو ماه از تاریخ انتشار اولین آگهی نسبت به تنظیم دادخواست اعتراض به مرجع قضایی و اخذ گواهی لازم به اداره ثبت محل ارائه نماید. بدیهی است در غیر اینصورت پس از انقضای مهلت مقرر اداره ثبت برابر مقررات نسبت به صدور سند مالکیت اقدام خواهد نمود در هر حال صدور سند مالکیت جدید مانع مراجعه متضرر به دادگاه نخواهد شد.

تاریخ انتشار نوبت اول: ۱۴۰۲/۰۸/۲۷
تاریخ انتشار نوبت دوم: ۱۴۰۲/۰۹/۱۲

۳۶۲/م.الف– مدیر واحد ثبتی حوزه ثبت ملک فسا– یعقوب حق پرست

آگهی موضوع ماده ۳ قانون و ۱۳ آئین نامه قانون تعیین تکلیف وضعیت ثبتی اراضی و ساختمانهای فاقد سند رسمی

نظر به اینکه هیأت موضوع تعیین تکلیف وضعیت ثبتی اراضی و ساختمانهای فاقد سند رسمی مستقر در اداره ثبت اسناد و املاک فسا بشرح رأی شماره ۱۴۰۲۶۰۳۱۱۰۰۷۰۰۱۸۴۸ مورخه ۱۴۰۲/۰۷/۲۶ تصرفات مفروزی مالکانه آقای علیرضا جورکش فرزند محمدرضا به شماره شناسنامه و شماره ملی ۲۵۶۰۱۱۲۶۶۳ صادره از فسا نسبت به ششدانگ یک قطعه باغ یک قسمت مفروز از پلاک ۱۳۳۹ اصلی واقع در بخش دهم فارس شهرستان فسا روستای جعفرآباد هارم به مساحت ۹۴۹۲/۱۲۹ مترمربع که سهام مشاعی خود متقاضی را به منظور صدور سند مالکیت تأیید نموده است که جهت آن پلاک ۳ فرعی از ۱۳۳۹ اصلی منظور شده است؛ علیهذا در اجرای ماده ۳ قانون و ۱۳ آئین نامه قانون تعیین تکلیف وضعیت ثبتی اراضی و ساختمانهای فاقد سند رسمی در دو نوبت به فاصله ۱۵ روز جهت اطلاع عموم مالکین مشاعی و سایر صاحبان حقوق در روزنامه کثیرالانتشار و روزنامه محلی چاپ آگهی میشود و معترضان می توانند ظرف مدت دو ماه از تاریخ انتشار اولین آگهی نسبت به تنظیم دادخواست اعتراض به مرجع قضایی و اخذ گواهی لازم به اداره ثبت محل ارائه نماید. بدیهی است در غیر اینصورت پس از انقضای مهلت مقرر اداره ثبت برابر مقررات نسبت به صدور سند مالکیت اقدام خواهد نمود در هر حال صدور سند مالکیت جدید مانع مراجعه متضرر به دادگاه نخواهد شد.

تاریخ انتشار نوبت اول: ۱۴۰۲/۰۸/۲۷
تاریخ انتشار نوبت دوم: ۱۴۰۲/۰۹/۱۲

۳۶۳/م.الف– مدیر واحد ثبتی حوزه ثبت ملک فسا– یعقوب حق پرست

آگهی موضوع ماده ۳ قانون و ماده ۱۳ آئین نامه قانون تعیین تکلیف وضعیت ثبتی و اراضی و ساختمانهای فاقد سند رسمی

برابر رای شماره ۱۴۰۲۶۰۳۱۱۰۰۱۰۰۱۵۷۲ مورخ ۱۴۰۲/۰۷/۰۱ هیات اول موضوع قانون تعیین تکلیف وضعیت ثبتی اراضی و ساختمانهای فاقد سند رسمی مستقر در واحد ثبتی حوزه ثبت ملک شیراز- ناحیه ۱ تصرفات مالکانه بلامعارض متقاضی آقای احد رهروی فرزند صمد بشماره شناسنامه ۷۶۸ و کد ملی ۲۲۹۸۲۱۱۰۷۸ صادره از شیراز در ششدانگ یک باب خانه به مساحت ۱۶۰ مترمربع پلاک ۷۳۰۵۲ فرعی از ۱۶۵۲ اصلی مفروز و مجزی شده از پلاک ۸۶۱۱ فرعی از ۱۶۵۲ اصلی واقع در فارس بخش چهار حوزه ثبت ملک شیراز ناحیه یک خریداری از مالک سهم مشاعی خودش محرز گردیده است. لذا به منظور اطلاع عموم مراتب در دو نوبت به فاصله ۱۵ روز آگهی می شود در صورتی که اشخاص نسبت به صدور سند مالکیت متقاضی اعتراضی داشته باشند می توانند از تاریخ انتشار اولین آگهی به مدت دو ماه اعتراض خود را به این اداره تسلیم و پس از اخذ رسید، ظرف مدت یک ماه از تاریخ تسلیم اعتراض، دادخواست خود را به مراجع قضایی تقدیم نمایند. بدیهی است در صورت انقضای مدت مذکور و عدم وصول اعتراض طبق مقررات سند مالکیت صادر خواهد شد.

تاریخ انتشار نوبت اول: ۱۴۰۲/۰۸/۲۷
تاریخ انتشار نوبت دوم: ۱۴۰۲/۰۹/۱۲

۲۲۶۸/م.الف– رئیس ثبت اسناد و املاک – محسن مظفری نیا

آگهی موضوع ماده ۳ قانون و ۱۳ آئین نامه قانون تعیین تکلیف وضعیت ثبتی اراضی و ساختمانهای فاقد سند رسمی

نظر به اینکه هیأت موضوع تعیین تکلیف وضعیت ثبتی اراضی و ساختمانهای فاقد سند رسمی مستقر در اداره ثبت اسناد و املاک فسا بشرح رأی شماره ۱۴۰۲۶۰۳۱۱۰۰۷۰۰۱۸۱۶ مورخه ۱۴۰۲/۰۷/۲۵ تصرفات مفروزی مالکانه آقای محمدابراهیم اسکندری فرزند محمود به شماره شناسنامه ۱ و شماره ملی ۲۵۷۲۱۲۶۵۱۶ صادره از فسا نسبت به ششدانگ یک قطعه زمین مزروعی یک قسمت مفروز از پلاک ۱۲۷۶ اصلی واقع در بخش دهم فارس شهرستان فسا روستای عباس آباد ششده به مساحت ۱۶۱۰۱۱/۹۴۸ مترمربع که سهام مشاعی خود متقاضی و قسمتی از سهام محمود اسکندری را به منظور صدور سند مالکیت تأیید نموده است که جهت آن پلاک ۱۲۶۴ فرعی از ۱۲۷۶ اصلی منظور شده است؛ علیهذا در اجرای ماده ۳ قانون و ۱۳ آئین نامه قانون تعیین تکلیف وضعیت ثبتی اراضی و ساختمانهای فاقد سند رسمی در دو نوبت به فاصله ۱۵ روز جهت اطلاع عموم مالکین مشاعی و سایر صاحبان حقوق در روزنامه کثیرالانتشار و روزنامه محلی چاپ آگهی میشود و معترضان می توانند ظرف مدت دو ماه از تاریخ انتشار اولین آگهی نسبت به تنظیم دادخواست اعتراض به مرجع قضایی و اخذ گواهی لازم به اداره ثبت محل ارائه نماید. بدیهی است در غیر اینصورت پس از انقضای مهلت مقرر اداره ثبت برابر مقررات نسبت به صدور سند مالکیت اقدام خواهد نمود در هر حال صدور سند مالکیت جدید مانع مراجعه متضرر به دادگاه نخواهد شد.

تاریخ انتشار نوبت اول: ۱۴۰۲/۰۸/۲۷
تاریخ انتشار نوبت دوم: ۱۴۰۲/۰۹/۱۲

۳۵۸/م.الف– مدیر واحد ثبتی حوزه ثبت ملک فسا– یعقوب حق پرست

آگهی موضوع ماده ۳ قانون و ۱۳ آئین نامه قانون تعیین تکلیف وضعیت ثبتی اراضی و ساختمانهای فاقد سند رسمی

نظر به اینکه هیأت موضوع تعیین تکلیف وضعیت ثبتی اراضی و ساختمانهای فاقد سند رسمی مستقر در اداره ثبت اسناد و املاک فسا بشرح رأی شماره ۱۴۰۲۶۰۳۱۱۰۰۷۰۰۲۱۰۷ مورخه ۱۴۰۲/۰۸/۲۲ تصرفات مفروزی مالکانه آقای حجت اله بهمنی فرزند حسن به شماره شناسنامه ۳ و شماره ملی ۲۵۷۲۱۴۰۲۵۱ صادره از فسا نسبت به ششدانگ یکقطعه باغ یک قسمت مفروز از پلاک ۱۳۰۱ اصلی واقع در بخش دهم فارس شهرستان فسا شهر ششده روستای نظام آباد به مساحت ۲۶۵۴۵/۵۴ مترمربع که سهام مشاعی خود متقاضی را به منظور صدور سند مالکیت تأیید نموده است که جهت آن پلاک ۱۸۱۳ فرعی از ۱۳۰۱ اصلی منظور شده است؛ علیهذا در اجرای ماده ۳ قانون و ۱۳ آئین نامه قانون تعیین تکلیف وضعیت ثبتی اراضی و ساختمانهای فاقد سند رسمی در دو نوبت به فاصله ۱۵ روز جهت اطلاع عموم مالکین مشاعی و سایر صاحبان حقوق در روزنامه کثیرالانتشار و روزنامه محلی چاپ آگهی میشود و معترضان می توانند ظرف مدت دو ماه از تاریخ انتشار اولین آگهی نسبت به تنظیم دادخواست اعتراض به مرجع قضایی و اخذ گواهی لازم به اداره ثبت محل ارائه نماید. بدیهی است در غیر اینصورت پس از انقضای مهلت مقرر اداره ثبت برابر مقررات نسبت به صدور سند مالکیت اقدام خواهد نمود در هر حال صدور سند مالکیت جدید مانع مراجعه متضرر به دادگاه نخواهد شد.

تاریخ انتشار نوبت اول: ۱۴۰۲/۰۹/۱۲
تاریخ انتشار نوبت دوم: ۱۴۰۲/۰۹/۲۷

۳۹۰/م.الف– مدیر واحد ثبتی حوزه ثبت ملک فسا– یعقوب حق پرست

آگهی موضوع ماده ۳ قانون و ۱۳ آئین نامه قانون تعیین تکلیف وضعیت ثبتی اراضی و ساختمانهای فاقد سند رسمی

نظر به اینکه هیأت موضوع تعیین تکلیف وضعیت ثبتی اراضی و ساختمانهای فاقد سند رسمی مستقر در اداره ثبت اسناد و املاک فسا بشرح رأی شماره ۱۴۰۲۶۰۳۱۱۰۰۷۰۰۱۸۵۱ مورخه ۱۴۰۲/۰۷/۲۶ تصرفات مفروزی مالکانه خانم فرناز رحیمی بانیانی فرزند یوسف به شماره شناسنامه ۷۳۴۰ و شماره ملی ۲۵۷۲۶۰۵۰۶۶ صادره از فسا نسبت به ششدانگ یکقطعه باغ یک قسمت مفروز از پلاک ۱۴۴۸/۲۰ اصلی واقع در بخش دهم فارس شهرستان فسا اراضی مشهور به بره ای به مساحت ۱۴۴۱۸/۸۵ مترمربع که سهام مشاعی خود متقاضی را به منظور صدور سند مالکیت تأیید نموده است که جهت آن پلاک ۲۳ فرعی از ۱۴۴۸ اصلی منظور شده است؛ علیهذا در اجرای ماده ۳ قانون و ۱۳ آئین نامه قانون تعیین تکلیف وضعیت ثبتی اراضی و ساختمانهای فاقد سند رسمی در دو نوبت به فاصله ۱۵ روز جهت اطلاع عموم مالکین مشاعی و سایر صاحبان حقوق در روزنامه کثیرالانتشار و روزنامه محلی چاپ آگهی میشود و معترضان می توانند ظرف مدت دو ماه از تاریخ انتشار اولین آگهی نسبت به تنظیم دادخواست اعتراض به مرجع قضایی و اخذ گواهی لازم به اداره ثبت محل ارائه نماید. بدیهی است در غیر اینصورت پس از انقضای مهلت مقرر اداره ثبت برابر مقررات نسبت به صدور سند مالکیت اقدام خواهد نمود در هر حال صدور سند مالکیت جدید مانع مراجعه متضرر به دادگاه نخواهد شد.

تاریخ انتشار نوبت اول: ۱۴۰۲/۰۹/۱۲
تاریخ انتشار نوبت دوم: ۱۴۰۲/۰۹/۲۷

۳۸۵/م.الف– مدیر واحد ثبتی حوزه ثبت ملک فسا– یعقوب حق پرست

آگهی موضوع ماده ۳ قانون و ماده ۱۳ آئین نامه قانون تعیین تکلیف وضعیت ثبتی و اراضی و ساختمانهای فاقد سند رسمی

برابر رای شماره ۱۴۰۲۶۰۳۱۱۰۰۱۰۰۱۵۹۰ مورخ ۱۴۰۲/۰۷/۰۳ هیات اول موضوع قانون تعیین تکلیف وضعیت ثبتی اراضی و ساختمانهای فاقد سند رسمی مستقر در واحد ثبتی حوزه ثبت ملک شیراز- ناحیه ۱ تصرفات مالکانه بلامعارض متقاضی آقای محسن آذرمی فرزند غلامرضا به شماره شناسنامه ۹۳۱ و کدملی ۲۲۹۸۷۱۱۸۵۲ صادره از شیراز در ششدانگ یک باب کارگاه به مساحت ۲۷۷۹/۱۶ مترمربع پلاک ۴۸۷ فرعی از ۱ اصلی مفروز و مجزی شده از پلاک یک اصلی واقع در بخش ۲۳ حوزه ثبت ملک شیراز ناحیه یک خریداری از مالک سهم شارخ داوری نژاد طی سند شماره ۱۳۳۲۶۷ مورخ ۱۳۹۰/۰۷/۱۷ دفترخانه ۵۹ شیراز و سهم خانم زینب نوروزی طی سند شماره ۱۳۲۷۱۵ مورخ ۱۳۹۰/۰۳/۰۷ دفترخانه ۵۹ شیراز و سند شماره ۱۳۳۱۴۰ مورخ ۱۳۹۰/۰۷/۱۸ دفترخانه ۵۹ شیراز محرز گردیده است. لذا به منظور اطلاع عموم مراتب در دو نوبت به فاصله ۱۵ روز آگهی می شود در صورتی که اشخاص نسبت به صدور سند مالکیت متقاضی اعتراضی داشته باشند می توانند از تاریخ انتشار اولین آگهی به مدت دو ماه اعتراض خود را به این اداره تسلیم و پس از اخذ رسید، ظرف مدت یک ماه از تاریخ تسلیم اعتراض، دادخواست خود را به مراجع قضایی تقدیم نمایند. بدیهی است در صورت انقضای مدت مذکور و عدم وصول اعتراض طبق مقررات سند مالکیت صادر خواهد شد.

تاریخ انتشار نوبت اول: ۱۴۰۲/۰۸/۲۷
تاریخ انتشار نوبت دوم: ۱۴۰۲/۰۹/۱۲

۲۲۷۰/م.الف– رئیس ثبت اسناد و املاک – محسن مظفری نیا

آگهی موضوع ماده ۳ قانون و ۱۳ آئین نامه قانون تعیین تکلیف وضعیت ثبتی اراضی و ساختمانهای فاقد سند رسمی

نظر به اینکه هیأت موضوع تعیین تکلیف وضعیت ثبتی اراضی و ساختمانهای فاقد سند رسمی مستقر در اداره ثبت اسناد و املاک فسا بشرح رأی شماره ۱۴۰۲۶۰۳۱۱۰۰۷۰۰۱۸۲۳ مورخه ۱۴۰۲/۰۷/۲۵ تصرفات مفروزی مالکانه آقای محمدابراهیم اسکندری فرزند محمود به شماره شناسنامه ۱ و شماره ملی ۲۵۷۲۱۲۶۵۱۶ صادره از فسا نسبت به ششدانگ یک واحد دامداری یک قسمت مفروز از پلاک ۱۲۷۶ اصلی واقع در بخش دهم فارس شهرستان فسا روستای عباس آباد ششده به مساحت ۶۷۹۱/۴۳۹ مترمربع که سهام مشاعی خود متقاضی و قسمتی از سهام محمود اسکندری را به منظور صدور سند مالکیت تأیید نموده است که جهت آن پلاک ۱۲۶۵ فرعی از ۱۲۷۶ اصلی منظور شده است؛ علیهذا در اجرای ماده ۳ قانون و ۱۳ آئین نامه قانون تعیین تکلیف وضعیت ثبتی اراضی و ساختمانهای فاقد سند رسمی در دو نوبت به فاصله ۱۵ روز جهت اطلاع عموم مالکین مشاعی و سایر صاحبان حقوق در روزنامه کثیرالانتشار و روزنامه محلی چاپ آگهی میشود و معترضان می توانند ظرف مدت دو ماه از تاریخ انتشار اولین آگهی نسبت به تنظیم دادخواست اعتراض به مرجع قضایی و اخذ گواهی لازم به اداره ثبت محل ارائه نماید. بدیهی است در غیر اینصورت پس از انقضای مهلت مقرر اداره ثبت برابر مقررات نسبت به صدور سند مالکیت اقدام خواهد نمود در هر حال صدور سند مالکیت جدید مانع مراجعه متضرر به دادگاه نخواهد شد.

تاریخ انتشار نوبت اول: ۱۴۰۲/۰۸/۲۷
تاریخ انتشار نوبت دوم: ۱۴۰۲/۰۹/۱۲

۳۶۰/م.الف– مدیر واحد ثبتی حوزه ثبت ملک فسا– یعقوب حق پرست

آگهی موضوع ماده ۳ قانون و ۱۳ آئین نامه قانون تعیین تکلیف وضعیت ثبتی اراضی و ساختمانهای فاقد سند رسمی

نظر به اینکه هیأت موضوع تعیین تکلیف وضعیت ثبتی اراضی و ساختمانهای فاقد سند رسمی مستقر در اداره ثبت اسناد و املاک فسا بشرح رأی شماره ۱۴۰۲۶۰۳۱۱۰۰۷۰۰۲۱۰۳ مورخه ۱۴۰۲/۰۸/۲۲ تصرفات مفروزی مالکانه آقای محمدرضا قناعتیان فرزند اصغر به شماره شناسنامه ۰ و شماره ملی ۲۵۶۰۰۸۱۶۵۲ صادره از فسا نسبت به ششدانگ یکقطعه باغ یک قسمت مفروز از پلاک ۳۱۳۹ اصلی واقع در بخش دهم فارس شهرستان فسا اراضی مشهور به کنارستان به مساحت ۱۰۰۲۸/۳۴۲ مترمربع خریداری مع الواسطه از عباس عباس زاده را به منظور صدور سند مالکیت تأیید نموده است که جهت آن پلاک ۱۲۹۲ فرعی از ۳۱۳۹ اصلی منظور شده است؛ علیهذا در اجرای ماده ۳ قانون و ۱۳ آئین نامه قانون تعیین تکلیف وضعیت ثبتی اراضی و ساختمانهای فاقد سند رسمی در دو نوبت به فاصله ۱۵ روز جهت اطلاع عموم مالکین مشاعی و سایر صاحبان حقوق در روزنامه کثیرالانتشار و روزنامه محلی چاپ آگهی میشود و معترضان می توانند ظرف مدت دو ماه از تاریخ انتشار اولین آگهی نسبت به تنظیم دادخواست اعتراض به مرجع قضایی و اخذ گواهی لازم به اداره ثبت محل ارائه نماید. بدیهی است در غیر اینصورت پس از انقضای مهلت مقرر اداره ثبت برابر مقررات نسبت به صدور سند مالکیت اقدام خواهد نمود در هر حال صدور سند مالکیت جدید مانع مراجعه متضرر به دادگاه نخواهد شد.

تاریخ انتشار نوبت اول: ۱۴۰۲/۰۹/۱۲
تاریخ انتشار نوبت دوم: ۱۴۰۲/۰۹/۲۷

۳۹۱/م.الف– مدیر واحد ثبتی حوزه ثبت ملک فسا– یعقوب حق پرست

آگهی موضوع ماده ۳ قانون و ۱۳ آئین نامه قانون تعیین تکلیف وضعیت ثبتی اراضی و ساختمانهای فاقد سند رسمی

نظر به اینکه هیأت موضوع تعیین تکلیف وضعیت ثبتی اراضی و ساختمانهای فاقد سند رسمی مستقر در اداره ثبت اسناد و املاک فسا بشرح رأی شماره ۱۴۰۲۶۰۳۱۱۰۰۷۰۰۲۱۲۰ مورخه ۱۴۰۲/۰۸/۲۲ تصرفات مفروزی مالکانه آقای رحمت اله شرفدوست فرزند غلام به شماره شناسنامه ۳۵۹ و شماره ملی ۲۵۷۱۶۸۲۶۰۱ صادره از فسا نسبت به ششدانگ یکقطعه باغ یک قسمت مفروز از پلاک ۲۸۶۷/۲۴۵۰ اصلی واقع در بخش دهم فارس شهرستان فسا جاده شاه ابوالفتح به مساحت ۱۷۵۶۴ مترمربع که قسمتی از سهام مشاعی خود متقاضی را به منظور صدور سند مالکیت تأیید نموده است که جهت آن پلاک ۱۱۰۱۰ فرعی از ۲۸۶۷ اصلی منظور شده است؛ علیهذا در اجرای ماده ۳ قانون و ۱۳ آئین نامه قانون تعیین تکلیف وضعیت ثبتی اراضی و ساختمانهای فاقد سند رسمی در دو نوبت به فاصله ۱۵ روز جهت اطلاع عموم مالکین مشاعی و سایر صاحبان حقوق در روزنامه کثیرالانتشار و روزنامه محلی چاپ آگهی میشود و معترضان می توانند ظرف مدت دو ماه از تاریخ انتشار اولین آگهی نسبت به تنظیم دادخواست اعتراض به مرجع قضایی و اخذ گواهی لازم به اداره ثبت محل ارائه نماید. بدیهی است در غیر اینصورت پس از انقضای مهلت مقرر اداره ثبت برابر مقررات نسبت به صدور سند مالکیت اقدام خواهد نمود در هر حال صدور سند مالکیت جدید مانع مراجعه متضرر به دادگاه نخواهد شد.

تاریخ انتشار نوبت اول: ۱۴۰۲/۰۹/۱۲
تاریخ انتشار نوبت دوم: ۱۴۰۲/۰۹/۲۷

۳۷۸/م.الف– مدیر واحد ثبتی حوزه ثبت ملک فسا– یعقوب حق پرست

آگهی موضوع ماده ۳ قانون و ۱۳ آئین نامه قانون تعیین تکلیف وضعیت ثبتی اراضی و ساختمانهای فاقد سند رسمی

برابر رای شماره ۱۴۰۲۶۰۳۱۱۰۰۱۰۰۱۳۹۳ مورخ ۱۴۰۲/۰۶/۰۵ هیات اول موضوع قانون تعیین تکلیف وضعیت ثبتی اراضی و ساختمانهای فاقد سند رسمی مستقر در واحد ثبتی حوزه ثبت ملک شیراز- ناحیه ۱ تصرفات مالکانه بلامعارض متقاضی آقای دانش عالی نسب فرزند شیروان به شماره شناسنامه ۱۲۵۳ و کدملی ۲۲۹۲۹۷۰۱۳۹ صادره از شیراز در ششدانگ یک قطعه زمین زراعی به مساحت ۴۵۹۵۷/۳۲ مترمربع پلاک ۷۴ فرعی از ۵۵ اصلی مفروز و مجزی شده از پلاک ۵۵ اصلی واقع در بخش ۲۳ حوزه ثبت ملک شیراز ناحیه یک خریداری از مالک سهم باباخان بازیاری و سید جواد فرشیدیان طی سند شماره ۱۱۱۰۰۲ مورخ ۱۳۵۰/۱۱/۱۹ دفترخانه ۸ شیراز محرز گردیده است. لذا به منظور اطلاع عموم مراتب در دو نوبت به فاصله ۱۵ روز آگهی می شود در صورتی که اشخاص نسبت به صدور سند مالکیت متقاضی اعتراضی داشته باشند می توانند از تاریخ انتشار اولین آگهی به مدت دو ماه اعتراض خود را به این اداره تسلیم و پس از اخذ رسید، ظرف مدت یک ماه از تاریخ تسلیم اعتراض، دادخواست خود را به مراجع قضایی تقدیم نمایند. بدیهی است در صورت انقضای مدت مذکور و عدم وصول اعتراض طبق مقررات سند مالکیت صادر خواهد شد.

تاریخ انتشار نوبت اول: ۱۴۰۲/۰۸/۲۷
تاریخ انتشار نوبت دوم: ۱۴۰۲/۰۹/۱۲

۲۲۷۱/م.الف– رئیس ثبت اسناد و املاک – محسن مظفری نیا

آگهی موضوع ماده ۳ قانون و ۱۳ آئین نامه قانون تعیین تکلیف وضعیت ثبتی اراضی و ساختمانهای فاقد سند رسمی

نظر به اینکه هیأت موضوع تعیین تکلیف وضعیت ثبتی اراضی و ساختمانهای فاقد سند رسمی مستقر در اداره ثبت اسناد و املاک فسا بشرح رأی شماره ۱۴۰۲۶۰۳۱۱۰۰۷۰۰۱۸۲۷ مورخه ۱۴۰۲/۰۷/۲۵ تصرفات مفروزی مالکانه آقای محمدابراهیم اسکندری فرزند محمود به شماره شناسنامه ۱ و شماره ملی ۲۵۷۲۱۲۶۵۱۶ صادره از فسا نسبت به ششدانگ یکقطعه باغ یک قسمت مفروز از پلاک ۱۲۷۶ اصلی واقع در بخش دهم فارس شهرستان فسا روستای عباس آباد ششده به مساحت ۷۲۴۶۶/۲۶ مترمربع که سهام مشاعی خود متقاضی و قسمتی از سهام محمود اسکندری را به منظور صدور سند مالکیت تأیید نموده است که جهت آن پلاک ۱۲۶۶ فرعی از ۱۲۷۶ اصلی منظور شده است؛ علیهذا در اجرای ماده ۳ قانون و ۱۳ آئین نامه قانون تعیین تکلیف وضعیت ثبتی اراضی و ساختمانهای فاقد سند رسمی در دو نوبت به فاصله ۱۵ روز جهت اطلاع عموم مالکین مشاعی و سایر صاحبان حقوق در روزنامه کثیرالانتشار و روزنامه محلی چاپ آگهی میشود و معترضان می توانند ظرف مدت دو ماه از تاریخ انتشار اولین آگهی نسبت به تنظیم دادخواست اعتراض به مرجع قضایی و اخذ گواهی لازم به اداره ثبت محل ارائه نماید. بدیهی است در غیر اینصورت پس از انقضای مهلت مقرر اداره ثبت برابر مقررات نسبت به صدور سند مالکیت اقدام خواهد نمود در هر حال صدور سند مالکیت جدید مانع مراجعه متضرر به دادگاه نخواهد شد.

تاریخ انتشار نوبت اول: ۱۴۰۲/۰۸/۲۷
تاریخ انتشار نوبت دوم: ۱۴۰۲/۰۹/۱۲

۳۵۹/م.الف– مدیر واحد ثبتی حوزه ثبت ملک فسا– یعقوب حق پرست

آگهی موضوع ماده ۳ قانون و ۱۳ آئین نامه قانون تعیین تکلیف وضعیت ثبتی اراضی و ساختمانهای فاقد سند رسمی

نظر به اینکه هیأت موضوع تعیین تکلیف وضعیت ثبتی اراضی و ساختمانهای فاقد سند رسمی مستقر در اداره ثبت اسناد و املاک فسا بشرح رأی شماره ۱۴۰۲۶۰۳۱۱۰۰۷۰۰۱۸۹۹ مورخه ۱۴۰۲/۰۸/۰۱ تصرفات مفروزی مالکانه آقای رضا اسکندری فرزند محمود به شماره شناسنامه ۴۷ و شماره ملی ۲۵۷۱۰۱۴۷۳۰ صادره از فسا نسبت به ششدانگ یک قطعه باغ یک قسمت مفروز از پلاک ۱۲۷۶ اصلی واقع در بخش دهم فارس شهرستان فسا روستای عباس آباد ششده به مساحت ۹۵۱۵۱/۹۸ مترمربع که سهام مشاعی خود متقاضی و قسمتی از سهام محمود اسکندری را به منظور صدور سند مالکیت تأیید نموده است که جهت آن پلاک ۱۲۶۷ فرعی از ۱۲۷۶ اصلی منظور شده است؛ علیهذا در اجرای ماده ۳ قانون و ۱۳ آئین نامه قانون تعیین تکلیف وضعیت ثبتی اراضی و ساختمانهای فاقد سند رسمی در دو نوبت به فاصله ۱۵ روز جهت اطلاع عموم مالکین مشاعی و سایر صاحبان حقوق در روزنامه کثیرالانتشار و روزنامه محلی چاپ آگهی میشود و معترضان می توانند ظرف مدت دو ماه از تاریخ انتشار اولین آگهی نسبت به تنظیم دادخواست اعتراض به مرجع قضایی و اخذ گواهی لازم به اداره ثبت محل ارائه نماید. بدیهی است در غیر اینصورت پس از انقضای مهلت مقرر اداره ثبت برابر مقررات نسبت به صدور سند مالکیت اقدام خواهد نمود در هر حال صدور سند مالکیت جدید مانع مراجعه متضرر به دادگاه نخواهد شد.

تاریخ انتشار نوبت اول: ۱۴۰۲/۰۸/۲۷
تاریخ انتشار نوبت دوم: ۱۴۰۲/۰۹/۱۲

۳۶۱/م.الف– مدیر واحد ثبتی حوزه ثبت ملک فسا– یعقوب حق پرست

آگهی موضوع ماده ۳ قانون و ۱۳ آئین نامه قانون تعیین تکلیف وضعیت ثبتی اراضی و ساختمانهای فاقد سند رسمی

نظر به اینکه هیأت موضوع تعیین تکلیف وضعیت ثبتی اراضی و ساختمانهای فاقد سند رسمی مستقر در اداره ثبت اسناد و املاک فسا بشرح رأی شماره ۱۴۰۲۶۰۳۱۱۰۰۷۰۰۲۱۲۱ مورخه ۱۴۰۲/۰۸/۲۲ تصرفات مفروزی مالکانه آقای جهانمیر جهانگیری فرزند بزرگ به شماره شناسنامه ۴۱۱ و شماره ملی ۲۵۷۱۶۰۷۶۴۲ صادره از فسا نسبت به ششدانگ یکقطعه زمین مزروعی یک قسمت مفروز از پلاک ۱۳۱۸/۷۹۶ اصلی واقع در بخش دهم فارس شهر نوبندگان به مساحت ۱۵۷۱۴/۱۸ مترمربع خریداری مع الواسطه از علی و جواد و بزرگ جهانگیری (کل سهام مشاعی) را به منظور صدور سند مالکیت تأیید نموده است که جهت آن پلاک ۲۴۲۲ فرعی از ۱۳۱۸ اصلی منظور شده است؛ علیهذا در اجرای ماده ۳ قانون و ۱۳ آئین نامه قانون تعیین تکلیف وضعیت ثبتی اراضی و ساختمانهای فاقد سند رسمی در دو نوبت به فاصله ۱۵ روز جهت اطلاع عموم مالکین مشاعی و سایر صاحبان حقوق در روزنامه کثیرالانتشار و روزنامه محلی چاپ آگهی میشود و معترضان می توانند ظرف مدت دو ماه از تاریخ انتشار اولین آگهی نسبت به تنظیم دادخواست اعتراض به مرجع قضایی و اخذ گواهی لازم به اداره ثبت محل ارائه نماید. بدیهی است در غیر اینصورت پس از انقضای مهلت مقرر اداره

VOL.9 NO.953
2023 Dec 3
شهرمردم
آگهی
WWW.SHAHRMARDOMDAILY.IR
یک شنبه ۱۲ آذر ۱۴۰۲ ■ ۱۹ جمادی الاول ۱۴۴۵ ■ سال نهم ■ شماره ۹۵۳

آگهی موضوع ماده ۳ قانون و ۱۳ آئین نامه قانون تعیین تکلیف وضعیت ثبتی اراضی و ساختمانهای فاقد سند رسمی

نظر به اینکه هیأت موضوع تعیین تکلیف وضعیت ثبتی اراضی و ساختمانهای فاقد سند رسمی مستقر در اداره ثبت اسناد و املاک فسا بشرح رأی شماره ۱۴۰۲۶۰۳۱۱۰۰۷۰۰۱۸۱۰ مورخه ۱۴۰۲/۰۷/۲۵ تصرفات مفروزی مالکانه خانم فریبا زارعی جلیانی فرزند جهانگیر به شماره شناسنامه ۱۲ و شماره ملی ۲۵۷۲۳۲۳۰۵۲ صادره از فسا نسبت به ششدانگ یک واحد انبار یک قسمت مفروز از پلاک ۱۳۱۱ اصلی واقع در بخش دهم فارس شهرستان فسا روستای جلیان به مساحت ۳۰۴/۷۰ مترمربع که سهام مشاعی خود متقاضی را به منظور صدور سند مالکیت تأیید نموده است که جهت آن پلاک ۱۴۰ فرعی از ۱۳۱۱ اصلی منظور شده است؛ علیهذا در اجرای ماده ۳ قانون و ۱۳ آئین نامه قانون تعیین تکلیف وضعیت ثبتی اراضی و ساختمانهای فاقد سند رسمی در دو نوبت به فاصله ۱۵ روز جهت اطلاع عموم مالکین مشاعی و سایر صاحبان حقوق در روزنامه کثیرالانتشار و روزنامه محلی چاپ آگهی میشود و معترضان می توانند ظرف مدت دو ماه از تاریخ انتشار اولین آگهی نسبت به تنظیم دادخواست اعتراض به مرجع قضایی و اخذ گواهی لازم به اداره ثبت محل ارائه نماید. بدیهی است در غیر اینصورت پس از انقضای مهلت مقرر اداره ثبت برابر مقررات نسبت به صدور سند مالکیت اقدام خواهد نمود در هر حال صدور سند مالکیت جدید مانع مراجعه متضرر به دادگاه نخواهد شد.

تاریخ انتشار نوبت اول: ۱۴۰۲/۰۹/۱۲
تاریخ انتشار نوبت دوم: ۱۴۰۲/۰۹/۲۷

۳۸۶/م.الف– مدیر واحد ثبتی حوزه ثبت ملک فسا– یعقوب حق پرست

آگهی موضوع ماده ۳ قانون و ۱۳ آئین نامه قانون تعیین تکلیف وضعیت ثبتی اراضی و ساختمانهای فاقد سند رسمی

نظر به اینکه هیأت موضوع تعیین تکلیف وضعیت ثبتی اراضی و ساختمانهای فاقد سند رسمی مستقر در اداره ثبت اسناد و املاک فسا بشرح رأی شماره ۱۴۰۲۶۰۳۱۱۰۰۷۰۰۱۸۱۲ مورخه ۱۴۰۲/۰۷/۲۵ تصرفات مفروزی مالکانه خانم فریبا زارعی جلیانی فرزند جهانگیر به شماره شناسنامه ۱۲ و شماره ملی ۲۵۷۲۳۲۳۰۵۲ صادره از فسا نسبت به ششدانگ یک واحد دامداری یک قسمت مفروز از پلاک ۱۳۱۱ اصلی واقع در بخش دهم فارس شهرستان فسا روستای جلیان به مساحت ۶۰۳/۷۰ مترمربع که سهام مشاعی خود متقاضی را به منظور صدور سند مالکیت تأیید نموده است که جهت آن پلاک ۱۴۱ فرعی از ۱۳۱۱ اصلی منظور شده است؛ علیهذا در اجرای ماده ۳ قانون و ۱۳ آئین نامه قانون تعیین تکلیف وضعیت ثبتی اراضی و ساختمانهای فاقد سند رسمی در دو نوبت به فاصله ۱۵ روز جهت اطلاع عموم مالکین مشاعی و سایر صاحبان حقوق در روزنامه کثیرالانتشار و روزنامه محلی چاپ آگهی میشود و معترضان می توانند ظرف مدت دو ماه از تاریخ انتشار اولین آگهی نسبت به تنظیم دادخواست اعتراض به مرجع قضایی و اخذ گواهی لازم به اداره ثبت محل ارائه نماید. بدیهی است در غیر اینصورت پس از انقضای مهلت مقرر اداره ثبت برابر مقررات نسبت به صدور سند مالکیت اقدام خواهد نمود در هر حال صدور سند مالکیت جدید مانع مراجعه متضرر به دادگاه نخواهد شد.

تاریخ انتشار نوبت اول: ۱۴۰۲/۰۹/۱۲
تاریخ انتشار نوبت دوم: ۱۴۰۲/۰۹/۲۷

۳۷۱/م.الف– مدیر واحد ثبتی حوزه ثبت ملک فسا– یعقوب حق پرست

آگهی موضوع ماده ۳ قانون و ۱۳ آئین نامه قانون تعیین تکلیف وضعیت ثبتی اراضی و ساختمانهای فاقد سند رسمی

نظر به اینکه هیأت موضوع تعیین تکلیف وضعیت ثبتی اراضی و ساختمانهای فاقد سند رسمی مستقر در اداره ثبت اسناد و املاک فسا بشرح رأی شماره ۱۴۰۲۶۰۳۱۱۰۰۷۰۰۲۱۰۵ مورخه ۱۴۰۲/۰۸/۲۲ تصرفات مفروزی مالکانه آقای حسین شرفی فرزند عباسقلی به شماره شناسنامه ۱۷۳۵ و شماره ملی ۲۵۷۱۷۸۵۵۵۹ صادره از فسا نسبت به ششدانگ یک قطعه باغ یک قسمت مفروز از پلاک ۳۱۴۵ اصلی واقع در بخش دهم فارس شهرستان فسا روستای چناران به مساحت ۱۰۵۴۳ مترمربع که سهام مشاعی خود متقاضی را به منظور صدور سند مالکیت تأیید نموده است که جهت آن پلاک ۱۱۲ فرعی از ۳۱۴۵ اصلی منظور شده است؛ علیهذا در اجرای ماده ۳ قانون و ۱۳ آئین نامه قانون تعیین تکلیف وضعیت ثبتی اراضی و ساختمانهای فاقد سند رسمی در دو نوبت به فاصله ۱۵ روز جهت اطلاع عموم مالکین مشاعی و سایر صاحبان حقوق در روزنامه کثیرالانتشار و روزنامه محلی چاپ آگهی میشود و معترضان می توانند ظرف مدت دو ماه از تاریخ انتشار اولین آگهی نسبت به تنظیم دادخواست اعتراض به مرجع قضایی و اخذ گواهی لازم به اداره ثبت محل ارائه نماید. بدیهی است در غیر اینصورت پس از انقضای مهلت مقرر اداره ثبت برابر مقررات نسبت به صدور سند مالکیت اقدام خواهد نمود در هر حال صدور سند مالکیت جدید مانع مراجعه متضرر به دادگاه نخواهد شد.

تاریخ انتشار نوبت اول: ۱۴۰۲/۰۹/۱۲
تاریخ انتشار نوبت دوم: ۱۴۰۲/۰۹/۲۷

۳۷۷/م.الف– مدیر واحد ثبتی حوزه ثبت ملک فسا– یعقوب حق پرست

آگهی موضوع ماده ۳ قانون تعیین تکلیف وضعیت ثبتی اراضی و ساختمانهای فاقد سند رسمی و ماده ۱۳ آئین نامه اجرائی آن

برابر آراء صادره هیات موضوع ماده یک قانون تعیین تکلیف وضعیت ثبتی اراضی و ساختمانهای فاقد سند رسمی مستقر در اداره ثبت اسناد و املاک اقلید تصرفات مالکانه و بلامعارض متقاضیان محرز گردیده است. لذا مشخصات متقاضایان و املاک مورد تقاضا به شرح ذیل به منظور اطلاع عموم مراتب در دو نوبت به فاصله ۱۵ روز آگهی می شود در صورتی که اشخاص نسبت به صدور سند مالکیت متقاضیان اعتراضی داشته باشند می توانند از تاریخ انتشار اولین آگهی به مدت دو ماه اعتراض خود را به این اداره تسلیم و پس از اخذ رسید، ظرف مدت یک ماه از تاریخ تسلیم اعتراض، دادخواست خود را به مراجع قضایی تقدیم و گواهی تقدیم دادخواست مربوطه اخذ و به اداره ثبت اسناد و املاک اقلید تحویل نماید.
بدیهی است در صورت انقضای مدت مذکور و عدم وصول اعتراض طبق مقررات سند مالکیت صادر خواهد شد.
۱) برابر رای شماره ۱۴۰۲۶۰۳۱۱۰۱۴۰۰۰۷۴۵ مورخ ۱۴۰۲/۰۴/۳۱ هیات موضوع ماده یک قانون تعیین تکلیف وضعیت ثبتی اراضی و ساختمانهای فاقد سند رسمی مستقر در اداره ثبت اسناد و املاک اقلید تصرفات مالکانه و بلامعارض خانم زمانه رضائی فرزند محمدعلی به شماره شناسنامه ۵۵۴ و شماره ملی ۲۵۳۹۲۰۲۷۸۰ صادره از اقلید در موازی ۲۰۸۳۰ سهم مشاع از جمله ۱۰۴۱۵۰ سهم سهام ششدانگ یک قطعه زمین مزروعی به مساحت ۱۰۴۱۵۰ مترمربع قسمتی از پلاک شماره ۴۳ اصلی واقع در بخش ۱۶ فارس شهرستان اقلید سرحدچهاردانگه مزرعه سیاه زمین که جهت آن پلاک ۵ فرعی از ۴۳ منظور گردیده انتقال ملک از مالک رسمی سهم الارث متقاضی از مورث خود مرحوم محمد علی رضایی فرزند علی قلی به متقاضی داشته و تصرفات متقاضی نسبت به مورد تقاضا احراز گردیده است.
۲) برابر رای شماره ۱۴۰۲۶۰۳۱۱۰۱۴۰۰۰۲۶۳ مورخ ۱۴۰۲/۰۲/۲۴ و رای اصلاحی شماره ۱۴۰۲۶۰۳۱۱۰۱۴۰۰۰۱۱۳۳ مورخ ۱۴۰۲/۰۷/۱۵ هیات موضوع ماده یک قانون تعیین تکلیف وضعیت ثبتی اراضی و ساختمانهای فاقد سند رسمی مستقر در اداره ثبت اسناد و املاک اقلید تصرفات مالکانه و بلامعارض خانم طلعت رضائی فرزند محمدعلی به شماره شناسنامه ۱۴۵۰۲ و شماره ملی ۲۵۳۸۹۸۴۰۶۸ صادره از حسن آباد در موازی ۲۰۸۳۰ سهم مشاع از جمله ۱۰۴۱۵۰ سهم سهام ششدانگ یک قطعه زمین مزروعی به مساحت ۱۰۴۱۵۰ مترمربع قسمتی از پلاک شماره ۴۳ اصلی واقع در بخش ۱۶ فارس شهرستان اقلید سرحدچهاردانگه مزرعه سیاه زمین که جهت آن پلاک ۵ فرعی از ۴۳ منظور گردیده انتقال ملک از مالک رسمی سهم الارث متقاضی از مورث خود مرحوم محمد علی رضایی فرزند علی قلی به متقاضی داشته و تصرفات متقاضی نسبت به مورد تقاضا احراز گردیده است.
۳) برابر رای شماره ۱۴۰۲۶۰۳۱۱۰۱۴۰۰۰۲۶۲ مورخ ۱۴۰۲/۰۲/۲۴ و رای اصلاحی شماره ۱۴۰۲۶۰۳۱۱۰۱۴۰۰۰۱۱۳۲ مورخ ۱۴۰۲/۰۷/۱۵ هیات موضوع ماده یک قانون تعیین تکلیف وضعیت ثبتی اراضی و ساختمانهای فاقد سند رسمی مستقر در اداره ثبت اسناد و املاک اقلید تصرفات مالکانه و بلامعارض آقای عزت الله رضائی فرزند محمدعلی به شماره شناسنامه ۲۸۳ و شماره ملی ۲۵۳۹۲۰۰۰۱۱ صادره از حسن آباد در موازی ۶۲۴۹۰ سهم مشاع از جمله ۱۰۴۱۵۰ سهم سهام ششدانگ یک قطعه زمین مزروعی به مساحت ۱۰۴۱۵۰ مترمربع قسمتی از پلاک شماره ۴۳ اصلی واقع در بخش ۱۶ فارس شهرستان اقلید سرحدچهاردانگه مزرعه سیاه زمین که جهت آن پلاک ۵ فرعی از ۴۳ منظور گردیده انتقال ملک از مالک رسمی سهم الارث متقاضی از مورث خود مرحوم محمد علی رضایی فرزند علی قلی به متقاضی داشته و تصرفات متقاضی نسبت به مورد تقاضا احراز گردیده است.

تاریخ انتشار نوبت اول: ۱۴۰۲/۰۸/۲۷
تاریخ انتشار نوبت دوم: ۱۴۰۲/۰۹/۱۲

۱۲۸/م.الف – رئیس واحد ثبتی حوزه ثبت ملک اقلید– علی درویشی بهلولی

آگهی موضوع ماده ۳ قانون تعیین تکلیف وضعیت ثبتی اراضی و ساختمانهای فاقد سند رسمی و ماده ۱۳ آئین نامه اجرائی آن

برابر آراء صادره هیات موضوع ماده یک قانون تعیین تکلیف وضعیت ثبتی اراضی و ساختمانهای فاقد سند رسمی مستقر در اداره ثبت اسناد و املاک اقلید تصرفات مالکانه و بلامعارض متقاضیان محرز گردیده است. لذا مشخصات متقاضایان و املاک مورد تقاضا به شرح ذیل به منظور اطلاع عموم مراتب در دو نوبت به فاصله ۱۵ روز آگهی می شود در صورتی که اشخاص نسبت به صدور سند مالکیت متقاضیان اعتراضی داشته باشند می توانند از تاریخ انتشار اولین آگهی به مدت دو ماه اعتراض خود را به این اداره تسلیم و پس از اخذ رسید، ظرف مدت یک ماه از تاریخ تسلیم اعتراض، دادخواست خود را به مراجع قضایی تقدیم و گواهی تقدیم دادخواست مربوطه اخذ و به اداره ثبت اسناد و املاک اقلید تحویل نماید.
بدیهی است در صورت انقضای مدت مذکور و عدم وصول اعتراض طبق مقررات سند مالکیت صادر خواهد شد.
۱) برابر رای شماره ۱۴۰۲۶۰۳۱۱۰۱۴۰۰۱۱۹۶ مورخ ۱۴۰۲/۰۷/۲۶ هیات موضوع ماده یک قانون تعیین تکلیف وضعیت ثبتی اراضی و ساختمانهای فاقد سند رسمی مستقر در اداره ثبت اسناد و املاک اقلید تصرفات مالکانه و بلامعارض آقای مصیب آقاشیری فرزند عباس به شماره شناسنامه ۵۱ و شماره ملی ۲۵۳۹۵۷۴۵۸۰ صادره از اقلید به بمیزان ۷۸۰۰۰ سهم مشاع از ۹۸۰۰۰ سهم سهام مشاع از ششدانگ یک قطعه زمین زراعتی به مساحت ۹۸۰۰۰ مترمربع در قسمتی از پلاک ۹۳ اصلی واقع در شهرستان اقلید بخش ۱۶ فارس سرحدچهاردانگه روستای آب باریک که جهت آن پلاک ۱۱ فرعی از ۹۳ منظور گردیده انتقال ملک از مالک رسمی محمد شریفی موضوع سند انتقال قطعی شماره ۱۵۸۳۵ مورخ ۷۷/۱۱/۲۰ دفتر ۳۶ اقلید متقاضی داشته و تصرفات متقاضی نسبت به مورد تقاضا احراز گردیده است.
۲) برابر رای شماره ۱۴۰۲۶۰۳۱۱۰۱۴۰۰۱۱۹۷ مورخ ۱۴۰۲/۰۷/۲۶ هیات موضوع ماده یک قانون تعیین تکلیف وضعیت ثبتی اراضی و ساختمانهای فاقد سند رسمی مستقر در اداره ثبت اسناد و املاک اقلید تصرفات مالکانه و بلامعارض خانم رقیه مسلمی فرزند عوض به شماره شناسنامه ۱۲۱ و شماره ملی ۲۵۳۹۵۹۴۳۷۹ صادره از اقلید به بمیزان ۲۰۰۰۰ سهم مشاع از ۹۸۰۰۰ سهم سهام مشاع از ششدانگ یک قطعه زمین زراعتی به مساحت ۹۸۰۰۰ مترمربع در قسمتی از پلاک شماره ۹۳ اصلی واقع در شهرستان اقلید بخش ۱۶ فارس سرحدچهاردانگه روستای آب باریک که جهت آن پلاک ۱۱۱ فرعی از ۹۳ اصلی منظور گردیده انتقال ملک از مالک رسمی محمد شریفی موضوع سند انتقال قطعی شماره ۱۵۸۳۵ مورخ ۷۷/۱۱/۲۰ دفتر ۳۶ اقلید متقاضی داشته و تصرفات متقاضی نسبت به مورد تقاضا محرز گردیده است.

تاریخ انتشار نوبت اول: ۱۴۰۲/۰۸/۲۷
تاریخ انتشار نوبت دوم: ۱۴۰۲/۰۹/۱۲

۱۲۵/م.الف– سرپرست واحد ثبتی حوزه ثبت ملک اقلید– رسول حیاتی

آگهی موضوع ماده ۳ قانون و ۱۳ آئین نامه قانون تعیین تکلیف وضعیت ثبتی اراضی و ساختمانهای فاقد سند رسمی

نظر به اینکه هیأت موضوع تعیین تکلیف وضعیت ثبتی اراضی و ساختمانهای فاقد سند رسمی مستقر در اداره ثبت اسناد و املاک فسا بشرح رأی شماره ۱۴۰۲۶۰۳۱۱۰۰۷۰۰۲۱۰۸ مورخه ۱۴۰۲/۰۸/۲۲ تصرفات مفروزی مالکانه آقای گرامی شاهسونی فرزند احمد به شماره شناسنامه ۱۲۰ و شماره ملی ۲۵۵۹۴۴۱۹۸۵ صادره از نی ریز نسبت به ششدانگ یک قطعه باغ یک قسمت مفروز از پلاک ۳۱۸۱ اصلی واقع در بخش دهم فارس شهرستان فسا روستای جلال آباد میان جنگل به مساحت ۸۹۶۳/۷۰ مترمربع که قسمتی از قولنامه عادی خریداری شده از محمدعلی شاهسونی و قسمتی از سهام مشاعی خود متقاضی را به منظور صدور سند مالکیت تأیید نموده است که جهت آن پلاک ۶ فرعی از ۳۱۸۱ اصلی منظور شده است؛ علیهذا در اجرای ماده ۳ قانون و ۱۳ آئین نامه قانون تعیین تکلیف وضعیت ثبتی اراضی و ساختمانهای فاقد سند رسمی در دو نوبت به فاصله ۱۵ روز جهت اطلاع عموم مالکین مشاعی و سایر صاحبان حقوق در روزنامه کثیرالانتشار و روزنامه محلی چاپ آگهی میشود و معترضان می توانند ظرف مدت دو ماه از تاریخ انتشار اولین آگهی نسبت به تنظیم دادخواست اعتراض به مرجع قضایی و اخذ گواهی لازم به اداره ثبت محل ارائه نماید. بدیهی است در غیر اینصورت پس از انقضای مهلت مقرر اداره ثبت برابر مقررات نسبت به صدور سند مالکیت اقدام خواهد نمود در هر حال صدور سند مالکیت جدید مانع مراجعه متضرر به دادگاه نخواهد شد.

تاریخ انتشار نوبت اول: ۱۴۰۲/۰۹/۱۲ تاریخ انتشار نوبت دوم: ۱۴۰۲/۰۹/۲۷

۳۷۳/م.الف– مدیر واحد ثبتی حوزه ثبت ملک فسا– یعقوب حق پرست

آگهی موضوع ماده ۳ قانون و ۱۳ آئین نامه قانون تعیین تکلیف وضعیت ثبتی اراضی و ساختمانهای فاقد سند رسمی

نظر به اینکه هیأت موضوع تعیین تکلیف وضعیت ثبتی اراضی و ساختمانهای فاقد سند رسمی مستقر در اداره ثبت اسناد و املاک فسا بشرح رأی شماره ۱۴۰۲۶۰۳۱۱۰۰۷۰۰۲۱۳۰ مورخه ۱۴۰۲/۰۸/۲۲ تصرفات مفروزی مالکانه آقای ابراهیم فرقانی فرزند نجفعلی به شماره شناسنامه و شماره ملی ۲۵۶۰۲۳۸۱۸۷ صادره از فسا نسبت به ششدانگ یک قطعه زمین زراعی یک قسمت مفروز از پلاک ۱۳۰۲/۳۰۵ اصلی واقع در بخش دهم فارس شهرستان فسا شهر قره بلاغ روستای دوگان به مساحت ۱۲۴۹۶/۶۴ مترمربع خریداری مع الواسطه از عوضعلی فرقانی را به منظور صدور سند مالکیت تأیید نموده است که جهت آن پلاک ۵۹۴۴ فرعی از ۱۳۰۲ اصلی منظور شده است؛ علیهذا در اجرای ماده ۳ قانون و ۱۳ آئین نامه قانون تعیین تکلیف وضعیت ثبتی اراضی و ساختمانهای فاقد سند رسمی در دو نوبت به فاصله ۱۵ روز جهت اطلاع عموم مالکین مشاعی و سایر صاحبان حقوق در روزنامه کثیرالانتشار و روزنامه محلی چاپ آگهی میشود و معترضان می توانند ظرف مدت دو ماه از تاریخ انتشار اولین آگهی نسبت به تنظیم دادخواست اعتراض به مرجع قضایی و اخذ گواهی لازم به اداره ثبت محل ارائه نماید. بدیهی است در غیر اینصورت پس از انقضای مهلت مقرر اداره ثبت برابر مقررات نسبت به صدور سند مالکیت اقدام خواهد نمود در هر حال صدور سند مالکیت جدید مانع مراجعه متضرر به دادگاه نخواهد شد.

تاریخ انتشار نوبت اول: ۱۴۰۲/۰۹/۱۲
تاریخ انتشار نوبت دوم: ۱۴۰۲/۰۹/۲۷

۳۷۵/م.الف– مدیر واحد ثبتی حوزه ثبت ملک فسا– یعقوب حق پرست

آگهی موضوع ماده ۳ قانون و ۱۳ آئین نامه قانون تعیین تکلیف وضعیت ثبتی اراضی و ساختمانهای فاقد سند رسمی

نظر به اینکه هیأت موضوع تعیین تکلیف وضعیت ثبتی اراضی و ساختمانهای فاقد سند رسمی مستقر در اداره ثبت اسناد و املاک فسا بشرح رأی شماره ۱۴۰۲۶۰۳۱۱۰۰۷۰۰۱۸۵۸ مورخه ۱۴۰۲/۰۷/۲۶ تصرفات مفروزی مالکانه خانم گیتا بیگ اینالوئی فرزند محمد اسماعیل به شماره شناسنامه و شماره ملی ۲۵۶۰۱۶۶۷۱۲ صادره از فسا نسبت به ششدانگ یک قطعه زمین مزروعی یک قسمت مفروز از پلاک ۱۳۰۲/۱۴۹ اصلی واقع در بخش دهم فارس شهرستان فسا شهر قره بلاغ روستای بیگ اینالو به مساحت ۹۶۳۷/۹۶۶ مترمربع خریداری مع الواسطه از مرتضی بیگ اینالو به منظور صدور سند مالکیت تأیید نموده است که جهت آن پلاک ۵۹۴۱ فرعی از ۱۳۰۲ اصلی منظور شده است؛ علیهذا در اجرای ماده ۳ قانون و ۱۳ آئین نامه قانون تعیین تکلیف وضعیت ثبتی اراضی و ساختمانهای فاقد سند رسمی در دو نوبت به فاصله ۱۵ روز جهت اطلاع عموم مالکین مشاعی و سایر صاحبان حقوق در روزنامه کثیرالانتشار و روزنامه محلی چاپ آگهی میشود و معترضان می توانند ظرف مدت دو ماه از تاریخ انتشار اولین آگهی نسبت به تنظیم دادخواست اعتراض به مرجع قضایی و اخذ گواهی لازم به اداره ثبت محل ارائه نماید. بدیهی است در غیر اینصورت پس از انقضای مهلت مقرر اداره ثبت برابر مقررات نسبت به صدور سند مالکیت اقدام خواهد نمود در هر حال صدور سند مالکیت جدید مانع مراجعه متضرر به دادگاه نخواهد شد.

تاریخ انتشار نوبت اول: ۱۴۰۲/۰۹/۱۲
تاریخ انتشار نوبت دوم: ۱۴۰۲/۰۹/۲۷

۳۷۶/م.الف– مدیر واحد ثبتی حوزه ثبت ملک فسا– یعقوب حق پرست

آگهی موضوع ماده ۳ قانون و ۱۳ آئین نامه قانون تعیین تکلیف وضعیت ثبتی اراضی و ساختمانهای فاقد سند رسمی

نظر به اینکه هیأت موضوع تعیین تکلیف وضعیت ثبتی اراضی و ساختمانهای فاقد سند رسمی مستقر در اداره ثبت اسناد و املاک فسا بشرح رأی شماره ۱۴۰۲۶۰۳۱۱۰۰۷۰۰۲۱۱۰ مورخه ۱۴۰۲/۰۸/۲۲ تصرفات مفروزی مالکانه آقای گرامی شاهسونی فرزند احمد به شماره شناسنامه ۱۲۰ و شماره ملی ۲۵۵۹۴۴۱۹۸۵ صادره از نی ریز نسبت به ششدانگ یک قطعه زمین مزروعی یک قسمت مفروز از پلاک ۳۱۸۱ اصلی واقع در بخش دهم فارس شهرستان فسا روستای جلال آباد میان جنگل به مساحت ۹۰۵۲/۹۲۲ مترمربع که خریداری از محمدعلی شاهسونی را به منظور صدور سند مالکیت تأیید نموده است که جهت آن پلاک ۵ فرعی از ۳۱۸۱ اصلی منظور شده است؛ علیهذا در اجرای ماده ۳ قانون و ۱۳ آئین نامه قانون تعیین تکلیف وضعیت ثبتی اراضی و ساختمانهای فاقد سند رسمی در دو نوبت به فاصله ۱۵ روز جهت اطلاع عموم مالکین مشاعی و سایر صاحبان حقوق در روزنامه کثیرالانتشار و روزنامه محلی چاپ آگهی میشود و معترضان می توانند ظرف مدت دو ماه از تاریخ انتشار اولین آگهی نسبت به تنظیم دادخواست اعتراض به مرجع قضایی و اخذ گواهی لازم به اداره ثبت محل ارائه نماید. بدیهی است در غیر اینصورت پس از انقضای مهلت مقرر اداره ثبت برابر مقررات نسبت به صدور سند مالکیت اقدام خواهد نمود در هر حال صدور سند مالکیت جدید مانع مراجعه متضرر به دادگاه نخواهد شد.

تاریخ انتشار نوبت اول: ۱۴۰۲/۰۹/۱۲ تاریخ انتشار نوبت دوم: ۱۴۰۲/۰۹/۲۷

۳۷۲/م.الف– مدیر واحد ثبتی حوزه ثبت ملک فسا– یعقوب حق پرست

آگهی موضوع ماده ۳ قانون و ۱۳ آئین نامه قانون تعیین تکلیف وضعیت ثبتی اراضی و ساختمانهای فاقد سند رسمی

نظر به اینکه هیأت موضوع تعیین تکلیف وضعیت ثبتی اراضی و ساختمانهای فاقد سند رسمی مستقر در اداره ثبت اسناد و املاک فسا بشرح رأی شماره ۱۴۰۲۶۰۳۱۱۰۰۷۰۰۱۸۶۶ مورخه ۱۴۰۲/۰۷/۲۶ تصرفات مفروزی مالکانه آقای علیرضا امیدوار فرزند اکبر به شماره شناسنامه و شماره ملی ۲۵۶۰۰۳۲۴۹۱ صادره از فسا نسبت به ششدانگ یک قطعه زمین مزروعی یک قسمت مفروز از پلاک ۲۸۱۹/۲۵۱ اصلی واقع در بخش دهم فارس شهرستان فسا اراضی مشهور به شهرستان به مساحت ۵۲۲۶/۲۸ مترمربع خریداری مع الواسطه از اسمی خان احمدی را به منظور صدور سند مالکیت تأیید نموده است که جهت آن پلاک ۲۵۷ فرعی از ۲۸۱۹ اصلی منظور شده است؛ علیهذا در اجرای ماده ۳ قانون و ۱۳ آئین نامه قانون تعیین تکلیف وضعیت ثبتی اراضی و ساختمانهای فاقد سند رسمی در دو نوبت به فاصله ۱۵ روز جهت اطلاع عموم مالکین مشاعی و سایر صاحبان حقوق در روزنامه کثیرالانتشار و روزنامه محلی چاپ آگهی میشود و معترضان می توانند ظرف مدت دو ماه از تاریخ انتشار اولین آگهی نسبت به تنظیم دادخواست اعتراض به مرجع قضایی و اخذ گواهی لازم به اداره ثبت محل ارائه نماید. بدیهی است در غیر اینصورت پس از انقضای مهلت مقرر اداره ثبت برابر مقررات نسبت به صدور سند مالکیت اقدام خواهد نمود در هر حال صدور سند مالکیت جدید مانع مراجعه متضرر به دادگاه نخواهد شد.

تاریخ انتشار نوبت اول: ۱۴۰۲/۰۹/۱۲ تاریخ انتشار نوبت دوم: ۱۴۰۲/۰۹/۲۷

۳۶۷/م.الف– مدیر واحد ثبتی حوزه ثبت ملک فسا– یعقوب حق پرست

آگهی موضوع ماده ۳ قانون تعیین تکلیف وضعیت ثبتی اراضی و ساختمانهای فاقد سند رسمی و ماده ۱۳ آئین نامه اجرائی آن

برابر رای شماره ۱۴۰۲۶۰۳۱۱۰۱۴۰۰۰۷۳۸ مورخ ۱۴۰۲/۰۴/۲۸ هیات موضوع ماده یک قانون تعیین تکلیف وضعیت ثبتی اراضی و ساختمانهای فاقد سند رسمی مستقر در اداره ثبت اسناد و املاک اقلید تصرفات مالکانه و بلامعارض خانم درسلطان معصومی کله لو فرزند امان اله به شماره شناسنامه ۱۲۳۵ و شماره ملی ۲۲۹۶۵۰۲۶۴۴ صادره از شیراز بعنوان ششدانگ یک قطعه زمین زراعتی به مساحت ۲۹۸۵۳۹ مترمربع قسمتی از پلاک شماره ۳۴ اصلی واقع در بخش ۱۶ فارس شهرستان اقلید سرحد چهاردانگه مزرعه جدول نو که جهت آن پلاک ۸۳ فرعی ۳۴ منظور گردیده مالکیت متقاضی نسبت به ملک مورد تقاضا و انتقال ملک از مالک رسمی حصه مشاعی متقاضی موضوع سند انتقال قطعی شماره ۱۷۲۱۹ مورخ ۷۰/۰۳/۲۶ دفتر ۳۶ اقلید به متقاضی داشته و تصرفات متقاضی نسبت به مورد تقاضا احراز گردیده است.
لذا به منظور اطلاع عموم مراتب در دو نوبت به فاصله ۱۵ روز آگهی می شود در صورتی که اشخاص نسبت به صدور سند مالکیت متقاضی اعتراضی داشته باشند می توانند از تاریخ انتشار اولین آگهی به مدت دو ماه اعتراض خود را به این اداره تسلیم و پس از اخذ رسید، ظرف مدت یک ماه از تاریخ تسلیم اعتراض، دادخواست خود را به مراجع قضایی تقدیم و گواهی تقدیم دادخواست مربوطه اخذ و به اداره ثبت اسناد و املاک اقلید تحویل نماید.
بدیهی است در صورت انقضای مدت مذکور و عدم وصول اعتراض طبق مقررات سند مالکیت صادر خواهد شد.

تاریخ انتشار نوبت اول: ۱۴۰۲/۰۸/۲۷ تاریخ انتشار نوبت دوم: ۱۴۰۲/۰۹/۱۲

۱۳۰/م.الف– سرپرست واحد ثبتی حوزه ثبت ملک اقلید– رسول حیاتی

آگهی موضوع ماده ۳ قانون تعیین تکلیف وضعیت ثبتی اراضی و ساختمانهای فاقد سند رسمی و ماده ۱۳ آئین نامه اجرائی آن

برابر رای شماره ۱۴۰۲۶۰۳۱۱۰۱۴۰۰۱۱۱۷ مورخ ۱۴۰۲/۰۷/۱۲ هیات موضوع ماده یک قانون تعیین تکلیف وضعیت ثبتی اراضی و ساختمانهای فاقد سند رسمی مستقر در اداره ثبت اسناد و املاک اقلید تصرفات مالکانه و بلامعارض آقای اله یار حیات پور فرزند حیات به شماره شناسنامه ۸ و شماره ملی ۲۴۷۱۳۵۴۸۲۳ صادره از جهرم بعنوان ششدانگ یک قطعه زمین زراعتی به مساحت ۴۵۰۱۶ مترمربع قسمتی از پلاک شماره ۳ اصلی واقع در بخش ۱۶ فارس شهرستان اقلید سرحد چهاردانگه روستای حاجی آباد که جهت آن پلاک ۲۶۰ فرعی ۳ منظور گردیده مالکیت متقاضی نسبت به ملک مورد تقاضا خریداری رسمی از آقای سرافراز حیاتی موضوع سند انتقال قطعی شماره ۵۴۱۹۵ مورخ ۹۹/۰۶/۱۶ دفتر ۱۴۰ اقلید به متقاضی داشته و تصرفات متقاضی نسبت به مورد تقاضا احراز گردیده است.
لذا به منظور اطلاع عموم مراتب در دو نوبت به فاصله ۱۵ روز آگهی می شود در صورتی که اشخاص نسبت به صدور سند مالکیت متقاضی اعتراضی داشته باشند می توانند از تاریخ انتشار اولین آگهی به مدت دو ماه اعتراض خود را به این اداره تسلیم و پس از اخذ رسید، ظرف مدت یک ماه از تاریخ تسلیم اعتراض، دادخواست خود را به مراجع قضایی تقدیم و گواهی تقدیم دادخواست مربوطه اخذ و به اداره ثبت اسناد و املاک اقلید تحویل نماید.
بدیهی است در صورت انقضای مدت مذکور و عدم وصول اعتراض طبق مقررات سند مالکیت صادر خواهد شد.

تاریخ انتشار نوبت اول: ۱۴۰۲/۰۸/۲۷
تاریخ انتشار نوبت دوم: ۱۴۰۲/۰۹/۱۲

۱۳۱/م.الف– سرپرست واحد ثبتی حوزه ثبت ملک اقلید–رسول حیاتی

آگهی موضوع ماده ۳ قانون تعیین تکلیف وضعیت ثبتی اراضی و ساختمانهای فاقد سند رسمی و ماده ۱۳ آئین نامه اجرائی آن

برابر رای شماره ۱۴۰۲۶۰۳۱۱۰۱۴۰۰۱۱۱۷ مورخ ۱۴۰۲/۰۷/۱۲ هیات موضوع ماده یک قانون تعیین تکلیف وضعیت ثبتی اراضی و ساختمانهای فاقد سند رسمی مستقر در اداره ثبت اسناد و املاک اقلید تصرفات مالکانه و بلامعارض آقای اله یار حیات پور فرزند حیات به شماره شناسنامه ۸ و شماره ملی ۲۴۷۱۳۵۴۸۲۳ صادره از جهرم بعنوان ششدانگ یک قطعه زمین زراعتی به مساحت ۳۰۵۰۰ مترمربع قسمتی از پلاک شماره ۳ اصلی واقع در بخش ۱۶ فارس شهر اقلید روستای حاجی آباد که جهت آن پلاک ۲۵۹ فرعی ۳ منظور گردیده مالکیت متقاضی نسبت به ملک مورد تقاضا خریداری از خانمها فاطمه حیات پور و صدری یزدانیان و مورثی از مرحوم حیات حیات پور موضوع اسناد انتقال قطعی شماره ۴۱۴۷۴ مورخ ۹۴/۱۲/۲۷ دفتر ۱۴۰ اقلید و ۵۵۹۴۷ مورخ ۱۴۰۰/۰۱/۱۹ دفتر ۱۴۰ اقلید به متقاضی داشته و تصرفات متقاضی نسبت به مورد تقاضا احراز گردیده است.
لذا به منظور اطلاع عموم مراتب در دو نوبت به فاصله ۱۵ روز آگهی می شود در صورتی که اشخاص نسبت به صدور سند مالکیت متقاضی اعتراضی داشته باشند می توانند از تاریخ انتشار اولین آگهی به مدت دو ماه اعتراض خود را به این اداره تسلیم و پس از اخذ رسید، ظرف مدت یک ماه از تاریخ تسلیم اعتراض، دادخواست خود را به مراجع قضایی تقدیم و گواهی تقدیم دادخواست مربوطه اخذ و به اداره ثبت اسناد و املاک اقلید تحویل نماید.
بدیهی است در صورت انقضای مدت مذکور و عدم وصول اعتراض طبق مقررات سند مالکیت صادر خواهد شد.

تاریخ انتشار نوبت اول: ۱۴۰۲/۰۸/۲۷ تاریخ انتشار نوبت دوم: ۱۴۰۲/۰۹/۱۲

۱۲۹/م.الف سرپرست واحد ثبتی حوزه ثبت ملک اقلید–رسول حیاتی

آگهی موضوع ماده ۳ قانون تعیین تکلیف وضعیت ثبتی اراضی و ساختمانهای فاقد سند رسمی و ماده ۱۳ آئین نامه اجرائی آن

برابر رای شماره ۱۴۰۲۶۰۳۱۱۰۱۴۰۰

VOL.9 NO.953
2023 Dec 3
شهر مردم
آگهی ۵
WWW.SHAHRMARDOMDAILY.IR
یک شنبه ۱۲ آذر ۱۴۰۲ ■ ۱۹ جمادی الاول ۱۴۴۵ ■ سال نهم ■ شماره ۹۵۳

آگهی موضوع ماده ۳ قانون تعیین تکلیف وضعیت ثبتی اراضی و ساختمانهای فاقد سند رسمی و ماده ۱۳ آئین نامه اجرائی آن

برابر آراء صادره هیات موضوع ماده یک قانون تعیین تکلیف وضعیت ثبتی اراضی و ساختمانهای فاقد سند رسمی مستقر در اداره ثبت اسناد و املاک اقلید تصرفات مالکانه و بلامعارض متقاضیان محرز گردیده است. لذا مشخصات متقاضایان و املاک مورد تقاضا به شرح ذیل به منظور اطلاع عموم مراتب در دو نوبت به فاصله ۱۵ روز آگهی می شود در صورتی که اشخاص نسبت به صدور سند مالکیت متقاضیان اعتراضی داشته باشند می توانند از تاریخ انتشار اولین آگهی به مدت دو ماه اعتراض خود را به این اداره تسلیم و پس از اخذ رسید، ظرف مدت یک ماه از تاریخ تسلیم اعتراض، دادخواست خود را به مراجع قضایی تقدیم و گواهی تقدیم دادخواست مربوطه اخذ و به اداره ثبت اسناد و املاک اقلید تحویل نماید.
بدیهی است در صورت انقضای مدت مذکور و عدم وصول اعتراض طبق مقررات سند مالکیت صادر خواهد شد.
۱) برابر رای شماره ۱۴۰۲۶۰۳۱۱۰۱۴۰۰۱۰۲۹ مورخ ۱۴۰۲/۰۶/۲۰ هیات موضوع ماده یک قانون تعیین تکلیف وضعیت ثبتی اراضی و ساختمانهای فاقد سند رسمی مستقر در اداره ثبت اسناد و املاک اقلید تصرفات مالکانه و بلامعارض آقای محمد حسین نفر فرزند غلامعلی به شماره شناسنامه ۵۶ و شماره ملی ۲۴۱۱۴۶۳۶۸۵ صادره از بهمن به در موازی ۳۹۰۰۰۰ سهم مشاع از ۷۷۰۵۰۰ سهم سهام ششدانگ یک قطعه زمین زراعتی به مساحت ۷۷۰۵۰۰ مترمربع در قسمتی از پلاک ۱۲۶ اصلی واقع در شهرستان اقلید بخش ۱۶ فارس سرحدچهاردانگه مزرعه بلاغی که جهت آن پلاک ۱۹ فرعی از ۱۲۶ منظور گردیده متقاضی نسبت به ملک مورد تقاضا و انتقال ملک حصه و مالکیت مشاعی متقاضی موضوع سند انتقال قطعی شماره ۲۹۵۶۴ مورخ ۱۳۸۹/۱۲/۱۹ دفتر ۹۶ آباده و ۲۹۶۰۳ مورخ ۱۳۸۹/۱۲/۱۶ و ۲۹۶۰۴ مورخ ۸۹/۱۲/۲۶ دفتر ۹۶ آباده به متقاضی داشته و تصرفات متقاضی نسبت به مورد تقاضا احراز گردیده است.
۲) برابر رای شماره ۱۴۰۲۶۰۳۱۱۰۱۴۰۰۱۰۲۶ مورخ ۱۴۰۲/۰۶/۲۰ هیات موضوع ماده یک قانون تعیین تکلیف وضعیت ثبتی اراضی و ساختمانهای فاقد سند رسمی مستقر در اداره ثبت اسناد و املاک اقلید تصرفات مالکانه و بلامعارض خانم طاهره نفر فرزند عباس به شماره شناسنامه ۴۴۰۴ و شماره ملی ۲۴۱۰۵۲۸۸۶۴ صادره از بهمن به در موازی ۵۹۷۷۲ سهم مشاع از ۷۷۰۵۰۰ سهم سهام ششدانگ یک قطعه زمین زراعتی به مساحت ۷۷۰۵۰۰ مترمربع در قسمتی از پلاک ۱۲۶ اصلی واقع در شهرستان اقلید بخش ۱۶ فارس سرحدچهاردانگه مزرعه بلاغی که جهت آن پلاک ۱۹ فرعی از ۱۲۶ منظور گردیده متقاضی نسبت به ملک مورد تقاضا و انتقال ملک حصه و مالکیت مشاعی متقاضی موضوع سند انتقال قطعی شماره ۳۰۱۸۷ مورخ ۱۳۹۰/۰۵/۱۱ دفتر ۹۶ آباده به متقاضی داشته و تصرفات متقاضی نسبت به مورد تقاضا احراز گردیده است.
تاریخ انتشار نوبت اول: ۱۴۰۲/۰۹/۱۲ تاریخ انتشار نوبت دوم: ۱۴۰۲/۰۹/۲۷

۱۴۵/م.الف – رئیس واحد ثبتی حوزه ثبت ملک اقلید– علی درویشی بهلولی

آگهی موضوع ماده ۳ قانون تعیین تکلیف وضعیت ثبتی اراضی و ساختمانهای فاقد سند رسمی و ماده ۱۳ آئین نامه اجرائی آن

برابر آراء صادره هیات موضوع ماده یک قانون تعیین تکلیف وضعیت ثبتی اراضی و ساختمانهای فاقد سند رسمی مستقر در اداره ثبت اسناد و املاک اقلید تصرفات مالکانه و بلامعارض متقاضیان محرز گردیده است. لذا مشخصات متقاضایان و املاک مورد تقاضا به شرح ذیل به منظور اطلاع عموم مراتب در دو نوبت به فاصله ۱۵ روز آگهی می شود در صورتی که اشخاص نسبت به صدور سند مالکیت متقاضیان اعتراضی داشته باشند می توانند از تاریخ انتشار اولین آگهی به مدت دو ماه اعتراض خود را به این اداره تسلیم و پس از اخذ رسید، ظرف مدت یک ماه از تاریخ تسلیم اعتراض، دادخواست خود را به مراجع قضایی تقدیم و گواهی تقدیم دادخواست مربوطه اخذ و به اداره ثبت اسناد و املاک اقلید تحویل نماید.
بدیهی است در صورت انقضای مدت مذکور و عدم وصول اعتراض طبق مقررات سند مالکیت صادر خواهد شد.
۱) برابر رای شماره ۱۴۰۲۶۰۳۱۱۰۱۴۰۰۱۰۳۷ مورخ ۱۴۰۲/۰۶/۲۰ هیات موضوع ماده یک قانون تعیین تکلیف وضعیت ثبتی اراضی و ساختمانهای فاقد سند رسمی مستقر در اداره ثبت اسناد و املاک اقلید تصرفات مالکانه و بلامعارض خانم گل اندام آقاخانی فرزند حسن به شماره شناسنامه ۳۴ و شماره ملی ۲۴۱۱۲۳۸۷۳۸ صادره از بهمن به درموازی ۱۱۹۴۴۴ سهم مشاع از ۹۱۹۷۰۰ سهم سهام ششدانگ یک قطعه زمین زراعتی به مساحت ۹۱۹۷۰۰ مترمربع در قسمتی از پلاک ۱۲۶ اصلی واقع در شهرستان اقلید بخش ۱۶ فارس سرحدچهاردانگه مزرعه بلاغی که جهت آن پلاک ۱۸ فرعی از ۱۲۶ منظور گردیده متقاضی نسبت به ملک مورد تقاضا و انتقال ملک حصه و مالکیت مشاعی متقاضیه موضوع سند انتقال قطعی شماره ۳۹۳۷۰ مورخ ۱۳۹۲/۴/۴ دفتر ۱۱۳ اقلید به متقاضی داشته و تصرفات متقاضی نسبت به مورد تقاضا احراز گردیده است.
۲) برابر رای شماره ۱۴۰۲۶۰۳۱۱۰۱۴۰۰۱۰۳۱ مورخ ۱۴۰۲/۰۶/۲۰ هیات موضوع ماده یک قانون تعیین تکلیف وضعیت ثبتی اراضی و ساختمانهای فاقد سند رسمی مستقر در اداره ثبت اسناد و املاک اقلید تصرفات مالکانه و بلامعارض آقای غلامعلی نفر فرزند محمد به شماره شناسنامه ۵ و شماره ملی ۲۴۱۱۲۴۳۵۷۱ صادره از بهمن به درموازی ۵۸۵۲۷۷ سهم مشاع از ۹۱۹۹۷۰۰ سهم سهام ششدانگ یک قطعه زمین زراعتی به مساحت ۹۱۹۷۰۰ مترمربع در قسمتی از پلاک ۱۲۶ اصلی واقع در شهرستان اقلید بخش ۱۶ فارس سرحدچهاردانگه مزرعه بلاغی که جهت آن پلاک ۱۸ فرعی از ۱۲۶ منظور گردیده متقاضی نسبت به ملک مورد تقاضا و انتقال ملک حصه و مالکیت مشاعی متقاضی موضوع سند رسمی شماره ۲۹۵۶۳ مورخ ۱۳۸۹/۱۲/۱۹ دفترخانه ۹۶ آباده و ۳۹۳۷۰ مورخ ۱۳۹۲/۴/۴ و ۳۹۷۱ مورخ ۱۳۹۲/۴/۴ دفترخانه ۱۱۳ اقلید به متقاضی داشته و تصرفات متقاضی نسبت به مورد تقاضا احراز گردیده است.
۳) برابر رای شماره ۱۴۰۲۶۰۳۱۱۰۱۴۰۰۱۰۳۵ مورخ ۱۴۰۲/۰۶/۲۰ هیات موضوع ماده یک قانون تعیین تکلیف وضعیت ثبتی اراضی و ساختمانهای فاقد سند رسمی مستقر در اداره ثبت اسناد و املاک اقلید تصرفات مالکانه و بلامعارض آقای محمدحسین نفر فرزند غلامعلی به شماره شناسنامه ۵۶ و شماره ملی ۲۴۱۱۴۶۳۶۸۵ صادره از بهمن به درموازی ۲۱۵۰۰۰ سهم مشاع از ۹۱۹۷۰۰ سهم سهام ششدانگ یک قطعه زمین زراعتی به مساحت ۹۱۹۷۰۰ مترمربع در قسمتی از پلاک ۱۲۶ اصلی واقع در شهرستان اقلید بخش ۱۶ فارس سرحدچهاردانگه روستای کناس علیا که جهت آن پلاک ۱۸ فرعی از ۱۲۶ منظور گردیده متقاضی نسبت به ملک مورد تقاضا و انتقال ملک حصه و مالکیت مشاعی متقاضی موضوع سند انتقال قطعی شماره ۳۹۳۷۰ مورخ ۱۳۹۲/۴/۴ دفتر ۱۱۳ اقلید به متقاضی داشته و تصرفات متقاضی نسبت به مورد تقاضا احراز گردیده است.
تاریخ انتشار نوبت اول: ۱۴۰۲/۰۹/۱۲ تاریخ انتشار نوبت دوم: ۱۴۰۲/۰۹/۲۷

۱۴۸/م.الف – رئیس واحد ثبتی حوزه ثبت ملک اقلید– علی درویشی بهلولی

آگهی موضوع ماده ۳ قانون تعیین تکلیف وضعیت ثبتی اراضی و ساختمانهای فاقد سند رسمی و ماده ۱۳ آئین نامه اجرائی آن

برابر رای شماره ۱۴۰۲۶۰۳۱۱۰۱۴۰۰۰۷۶۸ مورخ ۱۴۰۲/۰۵/۰۸ هیات موضوع ماده یک قانون تعیین تکلیف وضعیت ثبتی اراضی و ساختمانهای فاقد سند رسمی مستقر در اداره ثبت اسناد و املاک اقلید تصرفات مالکانه و بلامعارض خانم سمیه زارع خلیلی فرزند نصیب اله به شماره شناسنامه ۳۱۸۹ و شماره ملی ۲۵۳۹۸۸۱۸۰۷ صادره از اقلید بعنوان ششدانگ یک قطعه زمین زراعتی به مساحت ۶۷۵۰۰ مترمربع قسمتی از پلاک شماره ۹۳ اصلی واقع در بخش ۱۶ فارس شهرستان اقلید سرحد چهاردانگه روستای آب باریک که جهت آن پلاک ۱۱۲ فرعی از ۹۳ منظور گردیده مالکیت متقاضی نسبت به ملک مورد تقاضا و انتقال ملک از مالک رسمی حصه مشاعی متقاضی موضوع اسناد انتقال اجرایی شماره ۲۱۱۹۱ مورخ ۸۹/۰۷/۲۱ و ۱۲۵۹۷ مورخ ۸۵/۰۶/۰۴ دفتر ۱۴۰ به متقاضی داشته و تصرفات متقاضی نسبت به مورد تقاضا احراز گردیده است.
لذا به منظور اطلاع عموم مراتب در دو نوبت به فاصله ۱۵ روز آگهی می شود در صورتی که اشخاص نسبت به صدور سند مالکیت متقاضی اعتراضی داشته باشند می توانند از تاریخ انتشار اولین آگهی به مدت دو ماه اعتراض خود را به این اداره تسلیم و پس از اخذ رسید، ظرف مدت یک ماه از تاریخ تسلیم اعتراض، دادخواست خود را به مراجع قضایی تقدیم و گواهی تقدیم دادخواست مربوطه اخذ و به اداره ثبت اسناد و املاک اقلید تحویل نماید.
بدیهی است در صورت انقضای مدت مذکور و عدم وصول اعتراض طبق مقررات سند مالکیت صادر خواهد شد.
تاریخ انتشار نوبت اول: ۱۴۰۲/۰۹/۱۲ تاریخ انتشار نوبت دوم: ۱۴۰۲/۰۹/۲۷

۱۴۳/م.الف– سرپرست واحد ثبتی حوزه ثبت ملک اقلید– رسول حیاتی

آگهی موضوع ماده ۳ قانون تعیین تکلیف وضعیت ثبتی اراضی و ساختمانهای فاقد سند رسمی و ماده ۱۳ آئین نامه اجرائی آن

برابر آراء صادره هیات موضوع ماده یک قانون تعیین تکلیف وضعیت ثبتی اراضی و ساختمانهای فاقد سند رسمی مستقر در اداره ثبت اسناد و املاک اقلید تصرفات مالکانه و بلامعارض متقاضیان محرز گردیده است. لذا مشخصات متقاضایان و املاک مورد تقاضا به شرح ذیل به منظور اطلاع عموم مراتب در دو نوبت به فاصله ۱۵ روز آگهی می شود در صورتی که اشخاص نسبت به صدور سند مالکیت متقاضیان اعتراضی داشته باشند می توانند از تاریخ انتشار اولین آگهی به مدت دو ماه اعتراض خود را به این اداره تسلیم و پس از اخذ رسید، ظرف مدت یک ماه از تاریخ تسلیم اعتراض، دادخواست خود را به مراجع قضایی تقدیم و گواهی تقدیم دادخواست مربوطه اخذ و به اداره ثبت اسناد و املاک اقلید تحویل نماید.
بدیهی است در صورت انقضای مدت مذکور و عدم وصول اعتراض طبق مقررات سند مالکیت صادر خواهد شد.
۱) برابر رای شماره ۱۴۰۲۶۰۳۱۱۰۱۴۰۰۰۲۱۱ مورخ ۱۴۰۲/۰۲/۰۶ هیات موضوع ماده یک قانون تعیین تکلیف وضعیت ثبتی اراضی و ساختمانهای فاقد سند رسمی مستقر در اداره ثبت اسناد و املاک اقلید تصرفات مالکانه و بلامعارض خانم مرصاد میرزاوندی فرزند حسن به شماره شناسنامه ۹۹۶۹ و شماره ملی ۲۴۱۰۰۹۷۳۲۴ صادره از آباده به بمیزان ۱/۵ دانگ مشاع از ششدانگ یک قطعه زمین زراعتی به مساحت ۱۵۰۱۱۵ مترمربع در قسمتی از پلاک ۳۸ اصلی واقع در شهرستان اقلید بخش ۱۶ فارس سرحدچهاردانگه روستای کناس علیا که جهت آن پلاک ۸۳ فرعی از ۳۸ منظور گردیده متقاضی نسبت به ملک مورد تقاضا و انتقال ملک سهم الارث متقاضی از مرحوم حسن میرزاوندی به متقاضی داشته و تصرفات متقاضی نسبت به مورد تقاضا احراز گردیده است.
۲) برابر رای شماره ۱۴۰۲۶۰۳۱۱۰۱۴۰۰۰۲۱۲ مورخ ۱۴۰۲/۰۲/۰۶ هیات موضوع ماده یک قانون تعیین تکلیف وضعیت ثبتی اراضی و ساختمانهای فاقد سند رسمی مستقر در اداره ثبت اسناد و املاک اقلید تصرفات مالکانه و بلامعارض خانم اسرا میرزاوندی فرزند حسن به شماره شناسنامه ۲۴۰۰۰۱۲۸۰۶ و شماره ملی ۲۴۰۰۰۱۲۸۰۶ صادره از آباده به بمیزان ۱/۵ دانگ مشاع از ششدانگ یک قطعه زمین زراعتی به مساحت ۱۵۰۱۱۵ مترمربع در قسمتی از پلاک ۳۸ اصلی واقع در شهرستان اقلید بخش ۱۶ فارس سرحدچهاردانگه روستای کناس علیا که جهت آن پلاک ۸۳ فرعی از ۳۸ منظور گردیده متقاضی نسبت به ملک مورد تقاضا و انتقال ملک سهم الارث متقاضی از مرحوم حسن میرزاوندی به متقاضی داشته و تصرفات متقاضی نسبت به مورد تقاضا احراز گردیده است.
۳) برابر رای شماره ۱۴۰۲۶۰۳۱۱۰۱۴۰۰۰۲۱۳ مورخ ۱۴۰۲/۰۲/۰۶ هیات موضوع ماده یک قانون تعیین تکلیف وضعیت ثبتی اراضی و ساختمانهای فاقد سند رسمی مستقر در اداره ثبت اسناد و املاک اقلید تصرفات مالکانه و بلامعارض آقای علی میرزاوندی فرزند حسن به شماره شناسنامه ۶۳۸ و شماره ملی ۲۴۱۰۹۹۲۳۱۵ صادره از آباده به بمیزان ۳ دانگ مشاع از ششدانگ یک قطعه زمین زراعتی به مساحت ۱۵۰۱۱۵ مترمربع در قسمتی از پلاک ۳۸ اصلی واقع در شهرستان اقلید بخش ۱۶ فارس سرحدچهاردانگه روستای کناس علیا که جهت آن پلاک ۸۳ فرعی از ۳۸ منظور گردیده متقاضی نسبت به ملک مورد تقاضا و انتقال ملک سهم الارث متقاضی از مرحوم حسن میرزاوندی به متقاضی داشته و تصرفات متقاضی نسبت به مورد تقاضا احراز گردیده است.
تاریخ انتشار نوبت اول: ۱۴۰۲/۰۹/۱۲ تاریخ انتشار نوبت دوم: ۱۴۰۲/۰۹/۲۷

۱۴۶/م.الف – رئیس واحد ثبتی حوزه ثبت ملک اقلید– علی درویشی بهلولی

«آگهی مزایده فروش خودرو پژو ۴۰۵»

شهرداری فسا

شناسه آگهی: ۱۶۱۳۴۸۴
شناسه چاپ: ۱۸۷۸۸۰۲
شهرداری فسا در نظر دارد؛ **به استناد مجوز شورای محترم اسلامی شهر به شماره ۵۴۹ مورخ ۱۴۰۱/۰۸/۲۱ نسبت به واگذاری خودرو پژو ۴۰۵ مدل ۱۳۹۲با رنگ نقره ای متالیک اقدام نماید.** از کلیه اشخاص حقیقی و حقوقی دعوت به عمل می آید، با توجه به اطلاعات ذیل در مزایده شرکت نمایند. متقاضیان جهت دریافت اسناد مزایده به سامانه ستاد ایران با شماره مزایده ۱۰۰۲۰۰۵۱۴۶۰۰۰۰۰۱مراجعه و برای کسب اطلاعات بیشتر می توانند با شماره تلفن ۰۷۱۵۳۳۳۹۸۰۶ و ۰۹۱۷۱۳۴۵۲۷۱ تماس حاصل نمایند.
شرایط مزایده:
۱- متقاضیان می بایست بابت سپرده شرکت در مزایده ، **مبلغ ۱۰۰,۰۰۰,۰۰۰ ریال** ضمانت نامه بانکی ترجیحاً سه ماهه درحق شهرداری فسا و یا به حساب شماره ۰۲۲۷۶۶۲۳۰۵۰۰۲ بنام سپرده شهرداری فسا (بانک ملی) واریز و ارائه نمایند.
۲- در صورت انصراف نفرات اول تا سوم برنده، سپرده ایشان به نفع شهرداری ضبط خواهد شد.
۳- مهلت دریافت اسناد **از تاریخ ۱۴۰۲/۰۹/۱۲ تا پایان وقت اداری مورخ ۱۴۰۲/۰۹/۱۹** و ارسال پیشنهادات **تا پایان وقت اداری مورخ ۱۴۰۲/۱۰/۰۲** و بازگشایی پاکت های مزایده **در تاریخ ۱۴۰۲/۱۰/۰۲ ساعت ۱۵:۱۵** در محل دفتر شهردار می باشد.
نوبت اول : ۱۴۰۲/۰۹/۱۲
نوبت دوم : ۱۴۰۲/۰۹/۱۹

سید محمد باقر ساداتی – شهردار فسا

«آگهی مزایده اجاره CNG»

شهرداری فسا

شناسه آگهی: ۱۶۰۹۵۵۱ شناسه چاپ: ۱۸۷۲۸۲۶
شهرداری فسا در نظر دارد؛ به استناد مجوز شورای محترم اسلامی شهر **نسبت به واگذاری دو جایگاه سی ان جی بصورت اجاره به مدت یک سال** اقدام نماید. از کلیه اشخاص حقیقی و حقوقی دعوت به عمل می آید، با توجه به اطلاعات ذیل در مزایده شرکت نمایند. متقاضیان جهت دریافت اسناد مزایده به سامانه ستاد ایران با شماره مزایده ۵۰۰۲۰۰۵۱۴۶۰۰۰۰۰۶ مراجعه و برای کسب اطلاعات بیشتر می توانند با شماره تلفن ۰۷۱۵۳۳۳۹۸۰۶ و ۰۹۱۰۱۲۴۶۳۹۶ تماس حاصل نمایند.
شرایط مزایده:
۱- به پیشنهادهایی که فاقد امضاء، مشروط، مخدوش و بعد از انقضاء مدت مقرر واصل شود مطلقاً ترتیب اثر داده نخواهد شد.
۲- متقاضیان می بایست بابت سپرده شرکت در مزایده ، **مبلغ ۱,۲۰۰,۰۰۰,۰۰۰ ریال** ضمانت نامه بانکی ترجیحاً سه ماهه درحق شهرداری فسا و یا به حساب شماره ۰۲۲۷۶۶۲۳۰۵۰۰۲ بنام سپرده شهرداری فسا (بانک ملی) واریز و ارائه نمایند.
۳- در صورت انصراف نفرات اول تا سوم برنده، سپرده ایشان به نفع شهرداری ضبط خواهد شد.
۴- شهرداری در رد یا قبول هر یک از پیشنهادها و یا همه آن ها مختار است.
۵- هزینه کارشناسی و درج دو نوبت آگهی به عهده برنده مزایده می باشد.
۶- **مهلت دریافت اسناد از تاریخ ۱۴۰۲/۰۹/۰۵** تا پایان وقت اداری **مورخ ۱۴۰۲/۰۹/۱۲** و ارسال پیشنهادات تا پایان وقت اداری **مورخ ۱۴۰۲/۰۹/۲۵** و بازگشایی پاکت های مزایده در تاریخ **۱۴۰۲/۰۹/۲۵ ساعت ۱۵:۱۵** در محل دفتر شهردار می باشد.
۷- شماره اشتراک جایگاه واقع در بلوار صاحب الزمان (عج) ۰۵۰۵۰۷۰۰۲۱۰۲۶۳۹ (۵۰۰۷۲۸۸۶۷۸) و شماره اشتراک جایگاه واقع در ترمینال امام علی (ع) ۰۵۰۵۰۷۰۰۱۸۰۰۹۰۹(۵۰۰۶۰۸۸۶۲۲) می باشد. سایر موارد و جزئیات مربوطه در اسناد مزایده و قرارداد قید می گردد.
نوبت اول : ۱۴۰۲/۰۹/۰۵ نوبت دوم : ۱۴۰۲/۰۹/۱۲

سید محمد باقر ساداتی – شهردار فسا

آگهی اصلاحی موضوع ماده ۳ قانون تعیین تکلیف وضعیت ثبتی اراضی و ساختمانهای فاقد سند رسمی و ماده ۱۳ آئین نامه اجرائی آن

برابر رای اصلاحی شماره ۱۴۰۲۶۰۳۱۱۰۱۴۰۰۱۰۴۹ مورخ ۱۴۰۲/۰۶/۲۶ هیات موضوع ماده یک قانون تعیین تکلیف وضعیت ثبتی اراضی و ساختمانهای فاقد سند رسمی مستقر در اداره ثبت اسناد و املاک اقلید تصرفات مالکانه و بلامعارض خانم صفیه بهزادی فر فرزند ذبیح اله به شماره شناسنامه ۶۵ و شماره ملی ۲۵۳۹۷۲۸۴۸۰ صادره از اقلید بعنوان ششدانگ یک باب ساختمان به مساحت ۴۰۴ مترمربع قسمتی از پلاک شماره ۸۲۶۹ واقع در بخش ۱۵ فارس شهر اقلید محله حسین که جهت آن پلاک ۱ فرعی از ۸۲۶۹ منظور گردیده مالکیت متقاضی نسبت به مورد تقاضا و انتقال ملک خریداری از آقای محمدحسین تدین مع الواسطه به متقاضی داشته و تصرفات متقاضی نسبت به مورد تقاضا احراز گردیده است.
لذا به منظور اطلاع عموم مراتب در دو نوبت به فاصله ۱۵ روز آگهی می شود در صورتی که اشخاص نسبت به صدور سند مالکیت متقاضی اعتراضی داشته باشند می توانند از تاریخ انتشار اولین آگهی به مدت دو ماه اعتراض خود را به این اداره تسلیم و پس از اخذ رسید، ظرف مدت یک ماه از تاریخ تسلیم اعتراض، دادخواست خود را به مراجع قضایی تقدیم و گواهی تقدیم دادخواست مربوطه اخذ و به اداره ثبت اسناد و املاک اقلید تحویل نماید.
بدیهی است در صورت انقضای مدت مذکور و عدم وصول اعتراض طبق مقررات سند مالکیت صادر خواهد شد.
تاریخ انتشار نوبت اول: ۱۴۰۲/۰۹/۱۲
تاریخ انتشار نوبت دوم: ۱۴۰۲/۰۹/۲۷

۱۴۴/م.الف– سرپرست واحد ثبتی حوزه ثبت ملک اقلید– رسول حیاتی

آگهی موضوع ماده ۳ قانون تعیین تکلیف وضعیت ثبتی اراضی و ساختمانهای فاقد سند رسمی و ماده ۱۳ آئین نامه اجرائی آن

برابر رای شماره ۱۴۰۲۶۰۳۱۱۰۱۴۰۰۱۱۹۳ مورخ ۱۴۰۲/۰۷/۲۶ هیات موضوع ماده یک قانون تعیین تکلیف وضعیت ثبتی اراضی و ساختمانهای فاقد سند رسمی مستقر در اداره ثبت اسناد و املاک اقلید تصرفات مالکانه و بلامعارض آقای محمدعلی اسلمی فرزند علی بابا به شماره شناسنامه ۳ و شماره ملی ۲۵۳۹۷۷۶۹۷۳ صادره از اقلید در قسمتی از ششدانگ یک باب ساختمان که تواما با پلاک ۹۲۲۴/۶۱۵ تشکیل ششدانگ یک باب ساختمان را داده است به مساحت ۵۷/۲۷ مترمربع در قسمتی از پلاک ۹۲۲۴ اصلی واقع در بخش ۱۵ فارس شهر اقلید مزرعه مبارکه بلوار امام رضا (ع) که جهت آن پلاک ۶۵۶ فرعی از ۹۲۲۴ اصلی منظور گردیده متقاضی نسبت به ملک مورد تقاضا و انتقال ملک از مالک رسمی خریداری از اصغر سجادی به متقاضی داشته و تصرفات متقاضی نسبت به مورد تقاضا احراز گردیده است.
لذا به منظور اطلاع عموم مراتب در دو نوبت به فاصله ۱۵ روز آگهی می شود در صورتی که اشخاص نسبت به صدور سند مالکیت متقاضی اعتراضی داشته باشند می توانند از تاریخ انتشار اولین آگهی به مدت دو ماه اعتراض خود را به این اداره تسلیم و پس از اخذ رسید، ظرف مدت یک ماه از تاریخ تسلیم اعتراض، دادخواست خود را به مراجع قضایی تقدیم و گواهی تقدیم دادخواست مربوطه اخذ و به اداره ثبت اسناد و املاک اقلید تحویل نماید.
بدیهی است در صورت انقضای مدت مذکور و عدم وصول اعتراض طبق مقررات سند مالکیت صادر خواهد شد.
تاریخ انتشار نوبت اول: ۱۴۰۲/۰۸/۲۷ تاریخ انتشار نوبت دوم: ۱۴۰۲/۰۹/۱۲

۱۲۶/م.الف– سرپرست واحد ثبتی حوزه ثبت ملک اقلید– رسول حیاتی

آگهی موضوع ماده ۳ قانون تعیین تکلیف وضعیت ثبتی اراضی و ساختمانهای فاقد سند رسمی و ماده ۱۳ آئین نامه اجرائی آن

برابر آراء صادره هیات موضوع ماده یک قانون تعیین تکلیف وضعیت ثبتی اراضی و ساختمانهای فاقد سند رسمی مستقر در اداره ثبت اسناد و املاک اقلید تصرفات مالکانه و بلامعارض متقاضیان محرز گردیده است. لذا مشخصات متقاضایان و املاک مورد تقاضا به شرح ذیل به منظور اطلاع عموم مراتب در دو نوبت به فاصله ۱۵ روز آگهی می شود در صورتی که اشخاص نسبت به صدور سند مالکیت متقاضیان اعتراضی داشته باشند می توانند از تاریخ انتشار اولین آگهی به مدت دو ماه اعتراض خود را به این اداره تسلیم و پس از اخذ رسید، ظرف مدت یک ماه از تاریخ تسلیم اعتراض، دادخواست خود را به مراجع قضایی تقدیم و گواهی تقدیم دادخواست مربوطه اخذ و به اداره ثبت اسناد و املاک اقلید تحویل نماید.
بدیهی است در صورت انقضای مدت مذکور و عدم وصول اعتراض طبق مقررات سند مالکیت صادر خواهد شد.
۱) برابر رای شماره ۱۴۰۲۶۰۳۱۱۰۱۴۰۰۰۲۵۳ مورخ ۱۴۰۲/۰۲/۲۳ هیات موضوع ماده یک قانون تعیین تکلیف وضعیت ثبتی اراضی و ساختمانهای فاقد سند رسمی مستقر در اداره ثبت اسناد و املاک اقلید تصرفات مالکانه و بلامعارض آقای فریدون امیری پوری فرزند عزیزاله به شماره شناسنامه ۱۳۲۵ و شماره ملی ۲۵۳۹۲۳۷۸۴۳ صادره از اقلید بمیزان دو سهم مشاع از ۲۱ سهم سهام ششدانگ یک قطعه زمین زراعتی به مساحت یکصد و چهل و پنج هزار مترمربع قسمتی از پلاک شماره ۱۱۰ اصلی واقع در شهرستان اقلید بخش ۱۶ فارس سرحدچهاردانگه مزرعه فخرآباد که جهت آن پلاک ۲۷ فرعی از ۱۱۰ منظور گردیده مالکیت متقاضی نسبت به ملک مورد تقاضا خریداری از مالک رسمی آقای محمد علی رضانیا به متقاضی داشته و تصرفات متقاضی نسبت به مورد تقاضا احراز گردیده است.
۲) برابر رای شماره ۱۴۰۲۶۰۳۱۱۰۱۴۰۰۰۲۵۶ مورخ ۱۴۰۲/۰۲/۲۳ هیات موضوع ماده یک قانون تعیین تکلیف وضعیت ثبتی اراضی و ساختمانهای فاقد سند رسمی مستقر در اداره ثبت اسناد و املاک اقلید تصرفات مالکانه و بلامعارض آقای مظفر امیری پوری فرزند عزیزاله به شماره شناسنامه ۵۶۵ و شماره ملی ۲۲۹۴۳۷۵۰۲۵ صادره از شیراز بمیزان دو سهم مشاع از ۲۱ سهم سهام ششدانگ یک قطعه زمین زراعتی به مساحت یکصد و چهل و پنج هزار مترمربع قسمتی از پلاک شماره ۱۱۰ اصلی واقع در شهرستان اقلید بخش ۱۶ فارس سرحدچهاردانگه مزرعه فخرآباد که جهت آن پلاک ۲۷ فرعی از ۱۱۰ منظور گردیده مالکیت متقاضی نسبت به ملک مورد تقاضا خریداری از مالک رسمی آقای محمد علی رضانیا به متقاضی داشته و تصرفات متقاضی نسبت به مورد تقاضا احراز گردیده است.
۳) برابر رای شماره ۱۴۰۲۶۰۳۱۱۰۱۴۰۰۰۲۵۰ مورخ ۱۴۰۲/۰۲/۲۳ هیات موضوع ماده یک قانون تعیین تکلیف وضعیت ثبتی اراضی و ساختمانهای فاقد سند رسمی مستقر در اداره ثبت اسناد و املاک اقلید تصرفات مالکانه و بلامعارض آقای امید امیری پوری فرزند عزیزاله به شماره شناسنامه ۲۵۳۰۱۱۶۲۹۶ و شماره ملی ۲۵۳۰۱۱۶۲۹۶ صادره از فیروزآباد بمیزان دو سهم مشاع از ۲۱ سهم سهام ششدانگ یک قطعه زمین زراعتی به مساحت یکصد و چهل و پنج هزار مترمربع قسمتی از پلاک شماره ۱۱۰ اصلی واقع در شهرستان اقلید بخش ۱۶ فارس سرحدچهاردانگه مزرعه فخرآباد که جهت آن پلاک ۲۷ فرعی از ۱۱۰ منظور گردیده مالکیت متقاضی نسبت به ملک مورد تقاضا خریداری از مالک رسمی آقای محمد علی رضانیا به متقاضی داشته و تصرفات متقاضی نسبت به مورد تقاضا احراز گردیده است.
۴) برابر رای شماره ۱۴۰۲۶۰۳۱۱۰۱۴۰۰۰۲۵۴ مورخ ۱۴۰۲/۰۲/۲۳ هیات موضوع ماده یک قانون تعیین تکلیف وضعیت ثبتی اراضی و ساختمانهای فاقد سند رسمی مستقر در اداره ثبت اسناد و املاک اقلید تصرفات مالکانه و بلامعارض آقای محمد تقی امیری پوری فرزند عزیزاله به شماره شناسنامه ۲۸۰ و شماره ملی ۲۵۳۹۹۲۷۶۰۲ صادره از اقلید بمیزان دو سهم مشاع از ۲۱ سهم سهام ششدانگ یک قطعه زمین زراعتی به مساحت یکصد و چهل و پنج هزار مترمربع قسمتی از پلاک شماره ۱۱۰ اصلی واقع در شهرستان اقلید بخش ۱۶ فارس سرحدچهاردانگه مزرعه فخرآباد که جهت آن پلاک ۲۷ فرعی از ۱۱۰ منظور گردیده مالکیت متقاضی نسبت به ملک مورد تقاضا خریداری از مالک رسمی آقای محمد علی رضانیا به متقاضی داشته و تصرفات متقاضی نسبت به مورد تقاضا احراز گردیده است.
۵) برابر رای شماره ۱۴۰۲۶۰۳۱۱۰۱۴۰۰۰۲۵۱ مورخ ۱۴۰۲/۰۲/۲۳ هیات موضوع ماده یک قانون تعیین تکلیف وضعیت ثبتی اراضی و ساختمانهای فاقد سند رسمی مستقر در اداره ثبت اسناد و املاک اقلید تصرفات مالکانه و بلامعارض آقای غضنفر امیر پوری فرزند عزیزاله به شماره شناسنامه ۵۶۶ و شماره ملی ۲۲۹۴۳۷۵۰۳۳ صادره از اقلید بمیزان دو سهم مشاع از ۲۱ سهم سهام ششدانگ یک قطعه زمین زراعتی به مساحت یکصد و چهل و پنج هزار مترمربع قسمتی از پلاک شماره ۱۱۰ اصلی واقع در شهرستان اقلید بخش ۱۶ فارس سرحدچهاردانگه مزرعه فخرآباد که جهت آن پلاک ۲۷ فرعی از ۱۱۰ منظور گردیده مالکیت متقاضی نسبت به ملک مورد تقاضا خریداری از مالک رسمی آقای محمد علی رضانیا به متقاضی داشته و تصرفات متقاضی نسبت به مورد تقاضا احراز گردیده است.
۶) برابر رای شماره ۱۴۰۲۶۰۳۱۱۰۱۴۰۰۰۲۴۸ مورخ ۱۴۰۲/۰۲/۲۳ هیات موضوع ماده یک قانون تعیین تکلیف وضعیت ثبتی اراضی و ساختمانهای فاقد سند رسمی مستقر در اداره ثبت اسناد و املاک اقلید تصرفات مالکانه و بلامعارض آقای علی امیر پوری فرزند عزیزاله به شماره شناسنامه ۵۲ و شماره ملی ۲۴۵۱۸۸۶۵۷۹ صادره از فیروزآباد بمیزان دو سهم مشاع از ۲۱ سهم سهام ششدانگ یک قطعه زمین زراعتی به مساحت یکصد و چهل و پنج هزار مترمربع قسمتی از پلاک شماره ۱۱۰ اصلی واقع در شهرستان اقلید بخش ۱۶ فارس سرحدچهاردانگه مزرعه فخرآباد که جهت آن پلاک ۲۷ فرعی از ۱۱۰ منظور گردیده مالکیت متقاضی نسبت به ملک مورد تقاضا خریداری از مالک رسمی آقای محمد علی رضانیا به متقاضی داشته و تصر

آگهی موضوع ماده ۳ قانون و ماده ۱۳ آئین نامه قانون

تعیین تکلیف وضعیت ثبتی و اراضی و ساختمانهای فاقد سند رسمی

برابر رای شـــماره ۱۴۰۲۶۰۳۱۱۰۰۴۰۰۵۸۳۲ - ۱۴۰۲/۰۸/۳۰ هیات اول موضوع قانون تعیین تکلیف وضعیت ثبتی اراضی و ســـاختمانهای فاقد ســـند رســـمی مستقر در واحد ثبتی مرودشـــت تصرفات مالکانه و بلامعارض متقاضی آقای بهمن قناعت پیشـــه فرزند حســـن کدملی ۲۳۰۱۴۴۳۹۰۶ صادره از شیراز در سه و سه چهارم دانگ مشـــاع از ششدانگ یک باب خانه به مساحت ۲۳۷/۸۰ مترمربع پلاک ۱۳۳۵۴ فرعی از ۱۰۱ اصلی قطعه دو بخش ۵ فارس متخذه از پلاک ۱۰۱ قطعه ۲ بخش ۵ فارس حوزه ثبت مرودشت لذا به منظور اطلاع عموم مراتب در دو نوبت به فاصله ۱۵ روز آگهی می شود در صورتی که اشخاص نسبت به صدور سند مالکیت متقاضی اعتراض داشته باشند می توانند از تاریخ انتشار اولین آگهی به مدت دو ماه اعتراض خود را به این اداره تسلیم و پس از اخذ رسید، ظرف مدت یک ماه از تاریخ تســـلیم اعتراض، دادخواست خود را به مرجع قضایی تقدیم نمایند. بدیهی است در صورت انقضای مدت مذکور و عدم وصول اعتراض طبق مقررات ســـند مالکیت صادر خواهد شد. ضمناً صدور سند مالکیت مانع مراجعه متضرر به دادگاه نمی باشد.

تاریخ انتشار نوبت اول: ۱۴۰۲/۰۹/۱۲

تاریخ انتشار نوبت دوم: ۱۴۰۲/۰۹/۲۷

۸۹۲/م.الف– مدیر واحد ثبتی حوزه ثبت ملک مرودشت– رضا حقانی نیا

آگهی موضوع ماده ۳ قانون و ماده ۱۳ آئین نامه قانون

تعیین تکلیف وضعیت ثبتی و اراضی و ساختمانهای فاقد سند رسمی

برابر رای شـــماره ۱۴۰۲۶۰۳۱۱۰۰۴۰۰۵۳۳۹ - ۱۴۰۲/۰۸/۱۵ هیات اول موضوع قانون تعیین تکلیف وضعیت ثبتی اراضی و ســـاختمانهای فاقد ســـند رســـمی مستقر در واحد ثبتی مرودشـــت تصرفات مالکانه و بلامعارض متقاضی آقای بهزاد بشارتی فرزند خلیل کدملی ۲۴۳۲۸۹۸۸۱۸ صادره از مرودشت در سه دانگ مشاع از ششدانگ یک باب خانه به مساحت ۱۹۸/۸۷ مترمربع پلاک ۹۴۴۰ فرعی از ۱۰۰ اصلـــی قطعه دو بخش ۵ فارس متخذه از پلاک ۱۰۰ قطعه ۲ بخش ۵ فارس حوزه ثبت مرودشت لذا به منظور اطلاع عموم مراتب در دو نوبت به فاصله ۱۵ روز آگهی می شـــود در صورتی که اشخاص نسبت به صدور ســـند مالکیت متقاضی اعتراض داشته باشند می توانند از تاریخ انتشار اولین آگهی به مدت دو ماه اعتراض خود را به این اداره تسلیم و پس از اخذ رسید، ظرف مدت یک ماه از تاریخ تسلیم اعتراض، دادخواســـت خود را به مرجع قضایی تقدیم نمایند. بدیهی است در صورت انقضای مدت مذکور و عدم وصول اعتراض طبق مقررات ســـند مالکیت صادر خواهد شـــد. ضمناً صدور سند مالکیت مانع مراجعه متضرر به دادگاه نمی باشد.

تاریخ انتشار نوبت اول: ۱۴۰۲/۰۹/۱۲

تاریخ انتشار نوبت دوم: ۱۴۰۲/۰۹/۲۷

۸۸۹/م.الف– مدیر واحد ثبتی حوزه ثبت ملک مرودشت– رضا حقانی نیا

آگهی موضوع ماده ۳ قانون و ماده ۱۳ آئین نامه قانون

تعیین تکلیف وضعیت ثبتی و اراضی و ساختمانهای فاقد سند رسمی

برابر رای شـــماره ۱۴۰۲۶۰۳۱۱۰۰۴۰۰۵۵۰۷- ۱۴۰۲/۰۸/۱۸ هیات اول موضوع قانون تعیین تکلیف وضعیت ثبتی اراضی و ســـاختمانهای فاقد ســـند رســـمی مستقر در واحد ثبتی مرودشـــت تصرفات مالکانه و بلامعارض متقاضی آقای کهیار همایون فرزند محمد علی کدملی ۲۴۳۱۴۸۰۵۶۹ صادره از مرودشـــت در دو دانگ مشاع از ششدانگ یک قطعه زمین مزروعی به مساحت ۹۴۱۸۵ مترمربع پلاک ۲۰ فرعی از ۱۰۳ اصلی قطعـــه دو بخش ۵ فارس متخذه از پلاک ۱۰۳ اصلی قطعه ۲ بخش ۵ فارس حوزه ثبت مرودشت که می بایست از سهام مشاعی متقاضی از سند شـــماره ۷۷۳۶۳- ۷۹/۱۲/۲۸ دفتر ۵۵ مرودشت از پلاک ۱۰۳ بخش ۵ فارس کسر و لحاظ گردد. لذا به منظور اطلاع عموم مراتب در دو نوبت به فاصله ۱۵ روز آگهی می شـــود در صورتی که اشخاص نسبت به صدور ســـند مالکیت متقاضی اعتراض داشته باشند می توانند از تاریخ انتشار اولین آگهی به مدت دو ماه اعتراض خود را به این اداره تسلیم و پس از اخذ رسید، ظرف مدت یک ماه از تاریخ تسلیم اعتراض، دادخواســـت خود را به مرجع قضایی تقدیم نمایند. بدیهی است در صورت انقضای مدت مذکور و عدم وصول اعتراض طبق مقررات ســـند مالکیت صادر خواهد شـــد. ضمناً صدور سند مالکیت مانع مراجعه متضرر به دادگاه نمی باشد.

تاریخ انتشار نوبت اول: ۱۴۰۲/۰۹/۱۲ تاریخ انتشار نوبت دوم: ۱۴۰۲/۰۹/۲۷

۹۰۱/م.الف– مدیر واحد ثبتی حوزه ثبت ملک مرودشت– رضا حقانی نیا

آگهی موضوع ماده ۳ قانون و ماده ۱۳ آئین نامه قانون

تعیین تکلیف وضعیت ثبتی و اراضی و ساختمانهای فاقد سند رسمی

برابـــر رای شـــماره ۱۴۰۲۶۰۳۱۱۰۰۴۰۰۵۸۴۶ - ۱۴۰۲/۰۹/۰۱ هیـــات اول موضوع قانون تعیین تکلیف وضعیت ثبتی اراضی و ســـاختمانهای فاقد ســـند رسمی مســـتقر در واحد ثبتی مرودشـــت تصرفات مالکانه و بلامعارض متقاضی آقـــای حمیدرضا زارع فرزند رحیم کدملی ۲۴۳۲۸۴۱۹۲۱ صادره از مرودشـــت در ششـــدانگ یک قطعه زمین مزروعی به مساحت ۵۵۲۵۹/۶۹ مترمربع پلاک ۵۵۰۱ فرعی از ۱۰۵ اصلی قطعه دو بخش ۵ فارس متخذه از پلاک ۱۰۵ قطعه ۲ بخش ۵ فارس حوزه ثبت مرودشـــت که می بایست از سهام مشاعی متقاضی از سند شماره ۴۰۷۳۶-۹۳/۹/۲۷ دفتر ۱۲۸ مرودشـــت کســـر و لحاظ گردد. لذا به منظور اطلاع عموم مراتب در دو نوبت به فاصله ۱۵ روز آگهی می شـــود در صورتی که اشخاص نســـبت به صدور سند مالکیت متقاضی اعتراض داشته باشـــند می توانند از تاریخ انتشار اولین آگهی به مدت دو ماه اعتراض خود را به این اداره تسلیم و پس از اخذ رســـید، ظرف مدت یک ماه از تاریخ تســـلیم اعتراض، دادخواست خود را به مرجع قضایی تقدیم نمایند. بدیهی اســـت در صورت انقضـــای مدت مذکور و عدم وصول اعتراض طبق مقررات سند مالکیت صادر خواهد شد. ضمناً صدور سند مالکیت مانع مراجعه متضرر به دادگاه نمی باشد.

تاریخ انتشار نوبت اول: ۱۴۰۲/۰۹/۱۲ تاریخ انتشار نوبت دوم: ۱۴۰۲/۰۹/۲۷

۹۰۲/م.الف– مدیر واحد ثبتی حوزه ثبت ملک مرودشت– رضا حقانی نیا

آگهی موضوع ماده ۳ قانون و ماده ۱۳ آئین نامه قانون

تعیین تکلیف وضعیت ثبتی و اراضی و ساختمانهای فاقد سند رسمی

برابـــر رای شـــماره ۱۴۰۲۶۰۳۱۱۰۰۴۰۰۵۵۹۵ - ۱۴۰۲/۰۸/۲۱ هیات اول موضوع قانون تعیین تکلیف وضعیت ثبتی اراضی و ســـاختمانهای فاقد ســـند رسمی مستقر در واحد ثبتی مرودشـــت تصرفات مالکانه و بلامعارض متقاضی خانم صاحب ســـلطان خالدی فرزند عطاالله کدملی ۲۴۳۲۴۴۲۳۵۰ صادره از مرودشـــت در ششدانگ یک باب ساختمان به مساحت ۲۷۴/۸۸ مترمربع پلاک ۴۲۴۰ فرعی از ۹۷ اصلی قطعه دو بخش ۵ فارس متخذه از پلاک ۹۷ قطعه ۲ بخش ۵ فارس حوزه ثبت مرودشـــت لذا به منظور اطلاع عموم مراتب در دو نوبت به فاصله ۱۵ روز آگهی می شود در صورتی که اشخاص نسبت به صدور ســـند مالکیت متقاضی اعتراض داشته باشند می توانند از تاریخ انتشار اولین آگهی به مدت دو ماه اعتراض خود را به این اداره تســـلیم و پس از اخذ رســـید، ظرف مدت یک ماه از تاریخ تســـلیم اعتراض، دادخواست خود را به مرجع قضایی تقدیم نمایند. بدیهی است در صورت انقضای مدت مذکور و عدم وصول اعتراض طبق مقررات ســـند مالکیت صادر خواهد شد. ضمناً صدور سند مالکیت مانع مراجعه متضرر به دادگاه نمی باشد.

تاریخ انتشار نوبت اول: ۱۴۰۲/۰۹/۱۲ تاریخ انتشار نوبت دوم: ۱۴۰۲/۰۹/۲۷

۹۰۷/م.الف– مدیر واحد ثبتی حوزه ثبت ملک مرودشت– رضا حقانی نیا

آگهی موضوع ماده ۳ قانون و ماده ۱۳ آئین نامه قانون

تعیین تکلیف وضعیت ثبتی و اراضی و ساختمانهای فاقد سند رسمی

برابر رای شـــماره ۱۴۰۲۶۰۳۱۱۰۰۴۰۰۴۹۸۰ - ۱۴۰۲/۰۷/۳۰ هیات اول موضوع قانون تعیین تکلیف وضعیت ثبتی اراضی و ســـاختمانهای فاقد ســـند رســـمی مستقر در واحد ثبتی مرودشـــت تصرفات مالکانه و بلامعارض متقاضی آقای سید علمدار موســـوی فرزند سید حسین کدملی ۲۴۳۰۵۴۶۰۵۱ صادره از مرودشت در ششـــدانگ یک باب خانه به مســـاحت ۹۸/۳۲ مترمربع پلاک ۱۲۲۱۹ فرعی از ۹۸ اصلـــی قطعه دو بخش ۵ فارس متخـــذه از پلاک ۹۸ قطعه ۲ بخش ۵ فارس حوزه ثبت مرودشت لذا به منظور اطلاع عموم مراتب در دو نوبت به فاصله ۱۵ روز آگهی می شـــود در صورتی که اشخاص نسبت به صدور ســـند مالکیت متقاضی اعتراض داشته باشند می توانند از تاریخ انتشار اولین آگهی به مدت دو ماه اعتراض خود را به این اداره تسلیم و پس از اخذ رسید، ظرف مدت یک ماه از تاریخ تسلیم اعتراض، دادخواســـت خود را به مرجع قضایی تقدیم نمایند. بدیهی است در صورت انقضای مدت مذکور و عدم وصول اعتراض طبق مقررات ســـند مالکیت صادر خواهد شـــد. ضمناً صدور سند مالکیت مانع مراجعه متضرر به دادگاه نمی باشد.

تاریخ انتشار نوبت اول: ۱۴۰۲/۰۹/۱۲

تاریخ انتشار نوبت دوم: ۱۴۰۲/۰۹/۲۷

۸۹۱/م.الف– مدیر واحد ثبتی حوزه ثبت ملک مرودشت– رضا حقانی نیا

آگهی موضوع ماده ۳ قانون و ماده ۱۳ آئین نامه قانون

تعیین تکلیف وضعیت ثبتی و اراضی و ساختمانهای فاقد سند رسمی

برابر رای شـــماره ۱۴۰۲۶۰۳۱۱۰۰۴۰۰۵۷۵۳ مورخه ۱۴۰۲/۰۸/۲۸ هیات اول موضوع قانون تعیین تکلیف وضعیت ثبتی اراضی و ســـاختمانهای فاقد ســـند رسمی مستقر در واحد ثبتی مرودشـــت تصرفات مالکانه و بلامعارض متقاضی آقای علمدار زلفی پور فرزند محمدکریم به شـــماره شناســـنامه ۹۶۲ صادره از مرودشت به شـــماره ملی ۲۴۳۰۳۹۲۵۸۵ نسبت به ششـــدانگ یک قطعه زمین مزروعی به مســـاحت ۲۷۲۶۳/۲۴ مترمربع پلاک ۱۱ فرعی از ۲- اصلی قطعه ۲ بخش ۶ فارس متخذه از پلاک ۲- اصلی قطعه ۲ بخش ۶ فارس محرز گردیده است. لذا به منظور اطـــلاع عمـــوم مراتب در دو نوبت به فاصله ۱۵ روز آگهی می شـــود در صورتی که اشـــخاص نسبت به صدور سند مالکیت متقاضی اعتراض داشته باشند می توانند از تاریخ انتشار اولین آگهی به مدت دو ماه اعتراض خود را به این اداره تسلیم و پس از اخذ رسید، ظرف مدت یک ماه از تاریخ تسلیم اعتراض، دادخواست خود را به مرجع قضایی تقدیم نمایند. بدیهی اســـت در صورت انقضـــای مدت مذکور و عدم وصول اعتراض طبق مقررات سند مالکیت صادر خواهد شد. ضمناً صدور سند مالکیت مانع مراجعه متضرر به دادگاه نمی باشد.

تاریخ انتشار نوبت اول: ۱۴۰۲/۰۹/۱۲ تاریخ انتشار نوبت دوم: ۱۴۰۲/۰۹/۲۷

۸۹۴/م.الف– مدیر واحد ثبتی حوزه ثبت ملک مرودشت– رضا حقانی نیا

آگهی موضوع ماده ۳ قانون و ماده ۱۳ آئین نامه قانون

تعیین تکلیف وضعیت ثبتی و اراضی و ساختمانهای فاقد سند رسمی

برابر رای شـــماره ۱۴۰۲۶۰۳۱۱۰۰۴۰۰۵۵۰۰ - ۱۴۰۲/۰۸/۱۸ هیات اول موضوع قانون تعیین تکلیف وضعیت ثبتی اراضی و ســـاختمانهای فاقد ســـند رســـمی مستقر در واحد ثبتی مرودشـــت تصرفات مالکانه و بلامعارض متقاضی آقای محمد همایون فرزند ســـیاه مرز کدملی ۲۴۳۰۱۶۸۲۰۰ صادره از مرودشـــت در دو دانگ مشاع از ششدانگ یک قطعه زمین مزروعی به مساحت ۹۴۱۸۵ مترمربع پلاک ۲۰ فرعی از ۱۰۳ اصلی قطعـــه دو بخش ۵ فارس متخذه از پلاک ۱۰۳ اصلی قطعه ۲ بخش ۵ فارس حوزه ثبت مرودشت که می بایست از سهام مشاعی متقاضی از سند شـــماره ۵۱۰۸۳- ۹۴/۷/۸ دفتر ۹۳ مرودشت از پلاک ۱۰۳ بخش ۵ فارس کسر و لحاظ گردد. لذا بـــه منظور اطلاع عموم مراتب در دو نوبت به فاصله ۱۵ روز آگهی می شـــود در صورتی که اشخاص نسبت به صدور ســـند مالکیت متقاضی اعتراض داشته باشند می توانند از تاریخ انتشار اولین آگهی به مدت دو ماه اعتراض خود را به این اداره تسلیم و پس از اخذ رسید، ظرف مدت یک ماه از تاریخ تسلیم اعتراض، دادخواســـت خود را به مرجع قضایی تقدیم نمایند. بدیهی است در صورت انقضای مدت مذکور و عدم وصول اعتراض طبق مقررات ســـند مالکیت صادر خواهد شـــد. ضمناً صدور سند مالکیت مانع مراجعه متضرر به دادگاه نمی باشد.

تاریخ انتشار نوبت اول: ۱۴۰۲/۰۹/۱۲ تاریخ انتشار نوبت دوم: ۱۴۰۲/۰۹/۲۷

۹۰۰/م.الف– مدیر واحد ثبتی حوزه ثبت ملک مرودشت– رضا حقانی نیا

آگهی موضوع ماده ۳ قانون و ماده ۱۳ آئین نامه قانون

تعیین تکلیف وضعیت ثبتی و اراضی و ساختمانهای فاقد سند رسمی

برابر رای شـــماره ۱۴۰۲۶۰۳۱۱۰۰۴۰۰۵۷۱۴ - ۱۴۰۲/۰۸/۲۷ هیات اول موضوع قانون تعیین تکلیف وضعیت ثبتی اراضی و ســـاختمانهای فاقد ســـند رســـمی مســـتقر در واحد ثبتی مرودشـــت تصرفات مالکانه و بلامعـــارض متقاضی آقای خشـــایار قربانی فرزند ولی کدملی ۲۴۳۰۱۷۱۷۵۹ صادره از مرودشت در سه دانگ مشاع از ششدانگ یک باب ساختمان به مساحت ۳۶۰ مترمربع پلاک ۱۴۰۱ فرعی از ۲۶۴ اصلی قطعه دو بخش ۵ فارس متخذه از پلاک ۲۶۴ قطعه ۲ بخش ۵ فارس حوزه ثبت مرودشت که می بایســـت از سهام مشاعی آقای مهدی کشمیری فرزند حیدرعلی از پلاک ۲۶۴ بخش ۵ فارس کســـر و لحاظ گـــردد. لذا به منظور اطلاع عموم مراتب در دو نوبت به فاصله ۱۵ روز آگهی می شـــود در صورتی که اشخاص نســـبت به صدور سند مالکیت متقاضی اعتراض داشته باشـــند می توانند از تاریخ انتشار اولین آگهی به مدت دو ماه اعتراض خود را به این اداره تسلیم و پس از اخذ رســـید، ظرف مدت یک ماه از تاریخ تســـلیم اعتراض، دادخواست خود را به مرجع قضایی تقدیم نمایند. بدیهی اســـت در صورت انقضـــای مدت مذکور و عدم وصول اعتراض طبق مقررات سند مالکیت صادر خواهد شد. ضمناً صدور سند مالکیت مانع مراجعه متضرر به دادگاه نمی باشد.

تاریخ انتشار نوبت اول: ۱۴۰۲/۰۹/۱۲ تاریخ انتشار نوبت دوم: ۱۴۰۲/۰۹/۲۷

۹۰۳/م.الف– مدیر واحد ثبتی حوزه ثبت ملک مرودشت– رضا حقانی نیا

آگهی موضوع ماده ۳ قانون و ماده ۱۳ آئین نامه قانون

تعیین تکلیف وضعیت ثبتی و اراضی و ساختمانهای فاقد سند رسمی

برابـــر رای شـــماره ۱۴۰۲۶۰۳۱۱۰۰۴۰۰۵۵۱۲ - ۱۴۰۲/۰۸/۱۸ هیات اول موضوع قانون تعیین تکلیف وضعیت ثبتی اراضی و ســـاختمانهای فاقد ســـند رسمی مستقر در واحد ثبتی مرودشـــت تصرفات مالکانه و بلامعارض متقاضی خانم رقیه زارع فرزند نامدار کدملی ۲۴۳۱۱۵۵۵۹۵ صادره از مرودشت در ششدانگ یک باب خانه به مساحت ۱۶۸ مترمربع پلاک ۹۴۴۱ فرعی از ۱۰۰ اصلی قطعه دو بخش ۵ فارس متخذه از پلاک ۱۰۰/۱۳۸ قطعه ۲ بخش ۵ فارس حوزه ثبت مرودشـــت می بایســـت از ســـهام مشاعی آقایان ممتاز- ســـهراب- حمزه- منصور- ســـیروس- و بانوان ماه منیر- پریرخ و شهناز همگی کاوسی نسبت به مساحت ۲۵۸ مترمربع از پلاک ۱۰۰/۲۷ بخش ۵ فارس کسرو لحـــاظ گردد. لذا به منظور اطلاع عموم مراتـــب در دو نوبت به فاصله ۱۵ روز آگهی می شود در صورتی که اشخاص نسبت به صدور سند مالکیت متقاضی اعتراض داشته باشند می توانند از تاریخ انتشار اولین آگهی به مدت دو ماه اعتراض خود را به این اداره تسلیم و پس از اخذ رســـید، ظرف مدت یک ماه از تاریخ تسلیم اعتراض، دادخواست خود را به مرجع قضایی تقدیم نمایند. بدیهی اســـت در صورت انقضای مدت مذکور و عدم وصول اعتراض طبق مقررات ســـند مالکیت صادر خواهد شـــد. ضمناً صدور سند مالکیت مانع مراجعه متضرر به دادگاه نمی باشد.

تاریخ انتشار نوبت اول: ۱۴۰۲/۰۹/۱۲ تاریخ انتشار نوبت دوم: ۱۴۰۲/۰۹/۲۷

۹۰۶/م.الف– مدیر واحد ثبتی حوزه ثبت ملک مرودشت– رضا حقانی نیا

آگهی موضوع ماده ۳ قانون و ماده ۱۳ آئین نامه قانون

تعیین تکلیف وضعیت ثبتی و اراضی و ساختمانهای فاقد سند رسمی

برابر رای شـــماره ۱۴۰۲۶۰۳۱۱۰۰۴۰۰۵۸۶۳ مورخه ۱۴۰۲/۰۸/۲۳ هیات اول موضوع قانون تعیین تکلیف وضعیت ثبتی اراضی و ســـاختمانهای فاقد ســـند رســـمی مســـتقر در واحد ثبتی مرودشـــت تصرفات مالکانه و بلامعارض متقاضی خانم شـــهناز حسین قشقائی فرزند علیمحمد به شـــماره شناسنامه ۵۴۵ صادره از اهواز به شـــماره ملی ۱۷۵۱۶۳۰۷۷۳ نسبت به ششدانگ یک قطعه باغ به مساحت ۶۰۸۱/۳۹ مترمربـــع پلاک ۸ فرعی از ۳۴- اصلی قطعه ۲ بخش ۵ فارس متخذه از پلاک ۱ فرعی از ۳۴- اصلی قطعه ۲ بخش ۵ فارس که میبایســـت از ســـهم الارث مشـــاعی نازنین- نیلوفر صفویان و شهناز حســـین قشقائی وراث ابراهیم صفویان از مالکیت مورث خود بنام ســـید محمد علـــی صفویان از پلاک ۳۴/۱ بخش ۵ فارس کســـر گردد محرز گردیده اســـت. لذا به منظور اطلاع عموم مراتب در دو نوبت به فاصله ۱۵ روز آگهی می شود در صورتی که اشخاص نسبت به صدور سند مالکیت متقاضی اعتراض داشته باشند می توانند از تاریخ انتشار اولین آگهی به مدت دو ماه اعتراض خود را به این اداره تسلیم و پس از اخذ رسید، ظرف مدت یک ماه از تاریخ تســـلیم اعتراض، دادخواست خود را به مرجع قضایی تقدیم نمایند. بدیهی است در صورت انقضای مدت مذکور و عدم وصول اعتراض طبق مقررات سند مالکیت صادر خواهد شد. ضمناً صدور سند مالکیت مانع مراجعه متضرر به دادگاه نمی باشد.

تاریخ انتشار نوبت اول: ۱۴۰۲/۰۹/۱۲ تاریخ انتشار نوبت دوم: ۱۴۰۲/۰۹/۲۷

۸۹۰/م.الف– مدیر واحد ثبتی حوزه ثبت ملک مرودشت– رضا حقانی نیا

آگهی موضوع ماده ۳ قانون و ماده ۱۳ آئین نامه قانون

تعیین تکلیف وضعیت ثبتی و اراضی و ساختمانهای فاقد سند رسمی

برابر رای شـــماره ۱۴۰۲۶۰۳۱۱۰۰۴۰۰۵۴۸۵- ۱۴۰۲/۰۸/۱۷ هیات اول موضوع قانون تعیین تکلیف وضعیت ثبتی اراضی و ســـاختمانهای فاقد ســـند رســـمی مستقر در واحد ثبتی مرودشـــت تصرفات مالکانه و بلامعارض متقاضی آقای صادق رئوف زاده فرزند رمضان کدملی ۲۲۹۳۵۱۵۸۰۱ صادره از شـــیراز در ششدانگ یک باب ساختمان به مساحت ۲۳۹/۱۹ مترمربع پلاک ۱۲۲۶ فرعی از ۱۰۵ اصلی قطعه دو بخش ۵ فارس متخذه از پلاک ۱۰۵ قطعه ۲ بخش ۵ فارس حوزه ثبت مرودشت که می بایســـت از سهام مشـــاعی آقای عباس- فریبرز- مزارعی فرزند سیدجعفر از سند شماره ۲۵۱۷۸- ۳۸/۸/۲۷ دفتر ۶ شیراز از پلاک شماره ۱۰۵ بخش ۵ فارس کســـر و لحاظ گردد. لذا بـــه منظور اطلاع عموم مراتـــب در دو نوبت به فاصله ۱۵ روز آگهی می شـــود در صورتی که اشخاص نسبت به صدور سند مالکیت متقاضی اعتراض داشته باشند می توانند از تاریخ انتشار اولین آگهی به مدت دو ماه اعتراض خود را به این اداره تسلیم و پس از اخذ رسید، ظرف مدت یک ماه از تاریخ تسلیم اعتراض، دادخواســـت خود را به مرجع قضایی تقدیم نمایند. بدیهی است در صورت انقضای مدت مذکور و عدم وصول اعتراض طبق مقررات سند مالکیت صادر خواهد شد. ضمناً صدور سند مالکیت مانع مراجعه متضرر به دادگاه نمی باشد.

تاریخ انتشار نوبت اول: ۱۴۰۲/۰۹/۱۲

تاریخ انتشار نوبت دوم: ۱۴۰۲/۰۹/۲۷

۸۹۳/م.الف– مدیر واحد ثبتی حوزه ثبت ملک مرودشت– رضا حقانی نیا

آگهی موضوع ماده ۳ قانون و ماده ۱۳ آئین نامه قانون

تعیین تکلیف وضعیت ثبتی و اراضی و ساختمانهای فاقد سند رسمی

برابر رای شـــماره ۱۴۰۲۶۰۳۱۱۰۰۴۰۰۵۶۶۱- ۱۴۰۲/۰۸/۲۳ هیات اول موضوع قانون تعیین تکلیف وضعیت ثبتی اراضی و ســـاختمانهای فاقد ســـند رســـمی مســـتقر در واحد ثبتی مرودشـــت تصرفات مالکانه و بلامعـــارض متقاضی آقای محمد مهدی رحیمی فرزند محمد کدملی ۲۴۳۲۹۰۳۳۹۰ صادره از مرودشـــت در ششدانگ یک باب ســـاختمان به مساحت ۳۶۷/۳۷ مترمربع پلاک ۹۴۳۹ فرعی از ۱۰۰ اصلـــی قطعه دو بخش ۵ فـــارس متخذه از پلاک ۱۰۰/۱۳۴ قطعه ۲ بخش ۵ فارس حوزه ثبت مرودشـــت می بایست از سهم الارث مشاعی مرتضی زمانی وراث محمدرضا زمانی از پلاک شماره ۱۰۰/۱۳۴ بخش ۵ فارس کسر و لحاظ گردد لذا به منظور اطلاع عموم مراتب در دو نوبت به فاصله ۱۵ روز آگهی می شـــود در صورتی که اشخاص نسبت به صدور سند مالکیت متقاضی اعتراض داشته باشند می توانند از تاریخ انتشـــار اولین آگهی به مدت دو ماه اعتراض خود را به این اداره تســـلیم و پس از اخذ رســـید، ظرف مدت یک ماه از تاریخ تســـلیم اعتراض، دادخواست خود را بـــه مرجع قضایی تقدیم نمایند. بدیهی اســـت در صورت انقضای مدت مذکور و عدم وصول اعتراض طبق مقررات سند مالکیت صادر خواهد شد. ضمناً صدور سند مالکیت مانع مراجعه متضرر به دادگاه نمی باشد.

تاریخ انتشار نوبت اول: ۱۴۰۲/۰۹/۱۲

تاریخ انتشار نوبت دوم: ۱۴۰۲/۰۹/۲۷

۸۸۷/م.الف– مدیر واحد ثبتی حوزه ثبت ملک مرودشت– رضا حقانی نیا

آگهی موضوع ماده ۳ قانون و ماده ۱۳ آئین نامه قانون

تعیین تکلیف وضعیت ثبتی و اراضی و ساختمانهای فاقد سند رسمی

برابر رای شـــماره ۱۴۰۲۶۰۳۱۱۰۰۴۰۰۵۸۱۷ مورخه ۱۴۰۲/۰۸/۳۰ هیات اول موضوع قانون تعیین تکلیف وضعیت ثبتی اراضی و ســـاختمانهای فاقد ســـند رسمی مســـتقر در واحد ثبتی مرودشـــت تصرفات مالکانه و بلامعارض متقاضی آقای مجید کشـــاورزی فرزند اصغر به شـــماره شناسنامه ۲۹ صادره از مرودشت به شـــماره ملی ۲۴۳۳۱۳۰۵۸۱ نسبت به ششـــدانگ یک قطعه زمین با بنای احداثی در آن- که به صورت کارخانه میباشد- به مساحت ۲۵۵۵/۵۴ مترمربع پلاک ۳۱۵ فرعـــی از ۵۴- اصلی قطعه ۲ بخش ۵ فارس متخـــذه از پلاک ۵۴- اصلی قطعه ۲ بخش ۵ فارس که میبایست از سهام مشاعی متقاضی از سند شماره ۲۵۰۸ مورخه ۱۳۹۰/۱۲/۶ دفتر ۳۷۶ ســـدان از پلاک ۵۴- اصلی بخش فارس کسر گردد محرز گردیده است. لذا به منظور اطلاع عموم مراتب در دو نوبت به فاصله ۱۵ روز آگهی می شـــود در صورتی که اشخاص نسبت به صدور ســـند مالکیت متقاضی اعتراض داشته باشند می توانند از تاریخ انتشار اولین آگهی به مدت دو ماه اعتراض خود را به این اداره تسلیم و پس از اخذ رسید، ظرف مدت یک ماه از تاریخ تسلیم اعتراض، دادخواســـت خود را به مرجع قضایی تقدیم نمایند. بدیهی است در صورت انقضای مدت مذکور و عدم وصول اعتراض طبق مقررات ســـند مالکیت صادر خواهد شـــد. ضمناً صدور سند مالکیت مانع مراجعه متضرر به دادگاه نمی باشد.

تاریخ انتشار نوبت اول: ۱۴۰۲/۰۹/۱۲ تاریخ انتشار نوبت دوم: ۱۴۰۲/۰۹/۲۷

۸۸۵/م.الف– مدیر واحد ثبتی حوزه ثبت ملک مرودشت– رضا حقانی نیا

آگهی موضوع ماده ۳ قانون و ماده ۱۳ آئین نامه قانون

تعیین تکلیف وضعیت ثبتی و اراضی و ساختمانهای فاقد سند رسمی

برابر رای شـــماره ۱۴۰۲۶۰۳۱۱۰۰۴۰۰۵۳۴۱- ۱۴۰۲/۰۸/۱۵ هیات اول موضوع قانون تعیین تکلیف وضعیت ثبتی اراضی و ســـاختمانهای فاقد ســـند رســـمی مستقر در واحد ثبتی مرودشـــت تصرفات مالکانه و بلامعارض متقاضی خانم دلکش بشارتی فرزند خلیل کدملی ۲۴۳۱۸۳۶۵۲۵ صادره از مرودشت در سه دانگ مشاع از ششدانگ یک باب خانه به مساحت ۱۹۸/۸۷ مترمربع پلاک ۹۴۴۰ فرعی از ۱۰۰ اصلـــی قطعه دو بخش ۵ فارس متخذه از پلاک ۱۰۰ قطعه ۲ بخش ۵ فارس حوزه ثبت مرودشت لذا به منظور اطلاع عموم مراتب در دو نوبت به فاصله ۱۵ روز آگهی می شـــود در صورتی که اشخاص نسبت به صدور ســـند مالکیت متقاضی اعتراض داشته باشند می توانند از تاریخ انتشار اولین آگهی به مدت دو ماه اعتراض خود را به این اداره تسلیم و پس از اخذ رسید، ظرف مدت یک ماه از تاریخ تسلیم اعتراض، دادخواســـت خود را به مرجع قضایی تقدیم نمایند. بدیهی است در صورت انقضای مدت مذکور و عدم وصول اعتراض طبق مقررات ســـند مالکیت صادر خواهد شـــد. ضمناً صدور سند مالکیت مانع مراجعه متضرر به دادگاه نمی باشد.

تاریخ انتشار نوبت اول: ۱۴۰۲/۰۹/۱۲

تاریخ انتشار نوبت دوم: ۱۴۰۲/۰۹/۲۷

۸۸۸/م.الف– مدیر واحد ثبتی حوزه ثبت ملک مرودشت– رضا حقانی نیا

آگهی موضوع ماده ۳ قانون و ماده ۱۳ آئین نامه قانون

تعیین تکلیف وضعیت ثبتی و اراضی و ساختمانهای فاقد سند رسمی

برابر رای شـــماره ۱۴۰۲۶۰۳۱۱۰۰۴۰۰۵۷۵۷ مورخه ۱۴۰۲/۰۸/۲۸ هیات اول موضوع قانون تعیین تکلیف وضعیت ثبتی اراضی و ســـاختمانهای فاقد ســـند رســـمی مستقر در واحد ثبتی مرودشـــت تصرفات مالکانه و بلامعارض متقاضی آقای علمدار زلفی پور فرزند محمدکریم به شـــماره شناســـنامه ۹۶۲ صادره از مرودشت به شـــماره ملی ۲۴۳۰۳۹۲۵۸۵ نسبت به ششـــدانگ یک قطعه زمین مزروعی به مســـاحت ۳۸۹۷۰ مترمربع پلاک ۱۲ فرعی از ۲- اصلـــی قطعه ۲ بخش ۶ فارس متخذه از پلاک ۲- اصلی قطعه ۲ بخش ۶ فارس محرز گردیده است. لذا به منظور اطـــلاع عمـــوم مراتب در دو نوبت به فاصله ۱۵ روز آگهی می شـــود در صورتی که اشـــخاص نسبت به صدور سند مالکیت متقاضی اعتراض داشته باشند می توانند از تاریخ انتشار اولین آگهی به مدت دو ماه اعتراض خود را به این اداره تسلیم و پس از اخذ رسید، ظرف مدت یک ماه از تاریخ تسلیم اعتراض، دادخواست خود را به مرجع قضایی تقدیم نمایند. بدیهی اســـت در صورت انقضـــای مدت مذکور و عدم وصول اعتراض طبق مقررات سند مالکیت صادر خواهد شد. ضمناً صدور سند مالکیت مانع مراجعه متضرر به دادگاه نمی باشد.

تاریخ انتشار نوبت اول: ۱۴۰۲/۰۹/۱۲ تاریخ انتشار نوبت دوم: ۱۴۰۲/۰۹/۲۷

۸۹۵/م.الف– مدیر واحد ثبتی حوزه ثبت ملک مرودشت– رضا حقانی نیا

آگهی موضوع ماده ۳ قانون و ماده ۱۳ آئین نامه قانون

تعیین تکلیف وضعیت ثبتی و اراضی و ساختمانهای فاقد سند رسمی

برابر رای شـــماره ۱۴۰۲۶۰۳۱۱۰۰۴۰۰۵۵۱۸ - ۱۴۰۲/۰۸/۱۸ هیات اول موضوع قانون تعیین تکلیف وضعیت ثبتی اراضی و ســـاختمانهای فاقد ســـند رســـمی مستقر در واحد ثبتی مرودشـــت تصرفات مالکانه و بلامعارض متقاضی آقای سیاه مرز همایون فرزند کاکاجان کدملی ۲۴۳۲۳۹۵۵۱۴ صادره از مرودشت در دو دانگ مشاع از ششدانگ یک قطعه زمین مزروعی به مساحت ۹۴۱۸۵ مترمربع پلاک ۲۰ فرعی از ۱۰۳ اصلی قطعـــه دو بخش ۵ فارس متخذه از پلاک ۱۰۳ اصلی قطعه ۲ بخش

VOL.9 NO.953
2023 Dec 3
شهر مردم
آگهی ۱۰
WWW.SHAHRMARDOMDAILY.IR
یک شنبه ۱۲ آذر ۱۴۰۲ ■ ۱۹ جمادی الاول ۱۴۴۵ ■ سال نهم ■ شماره ۹۵۳

آگهی موضوع ماده ۳ قانون تعیین تکلیف وضعیت ثبتی اراضی و ساختمانهای فاقد سند رسمی و ماده ۱۳ آئین نامه اجرائی آن

برابر آراء صادره هیـات موضوع ماده یک قانون تعیین تکلیف وضعیت ثبتی اراضی و ساختمانهای فاقد سند رسمی مستقر در اداره ثبت اسناد و املاک اقلید تصرفات مالکانـه و بلامعارض متقاضیان محرز گردیده اسـت. لذا مشـخصات متقاضایان و امـلاک مورد تقاضا به شـرح ذیل به منظـور اطلاع عموم مراتـب در دو نوبت به فاصله ۱۵ روز آگهی می شود در صورتی که اشخاص نسبت به صدور سند مالکیت متقاضیان اعتراضی داشته باشند می توانند از تاریخ انتشار اولین آگهی به مدت دو ماه اعتراض خود را به این اداره تسـلیم و پس از اخذ رسید، ظرف مدت یک ماه از تاریخ تسـلیم اعتراض، دادخواست خود را به مراجع قضایی تقدیم و گواهی تقدیم دادخواست مربوطه اخذ و به اداره ثبت اسناد و املاک اقلید تحویل نماید.
بدیهی اسـت در صورت انقضای مدت مذکـور و عدم وصول اعتراض طبق مقررات سند مالکیت صادر خواهد شد.
۱) برابر رای شماره ۱۴۰۲۶۰۳۱۱۰۱۴۰۰۱۱۶۷ مورخ ۱۴۰۲/۰۷/۲۲ هیات موضوع ماده یک قانون تعیین تکلیف وضعیت ثبتی اراضی و ساختمانهای فاقد سند رسمی مستقر در اداره ثبت اسناد و املاک اقلید تصرفات مالکانه و بلامعارض خانم معصومه ایمنی فرزند خلیل به شـماره شناسنامه ۱۴۵۰۸ و شـماره ملی ۲۵۳۸۹۸۴۱۲۲ صادره از اقلید به میزان ۳ دانگ مشـاع از ششدانگ یک یکباب ساختمان دو طبقه به مسـاحت ۲۴۵/۷۰ مترمربع قسمتی از پلاک شماره ۸۸۵۸ اصلی واقع در بخش ۱۵ فارس شـهر اقلید خیابان بشارت ۲ کوچه ششم شهید شاهولی فرعی سوم که جهت آن پلاک ۱ فرعی از ۸۸۵۸ منظور گردیده مالکیت متقاضی نسـبت به ملک مورد تقاضا خریداری از خانم نجمی غیبی به شماره شناسنامه ۲۴۹ مالک دو دانگ مشـاع از ششدانگ پلاک ۸۸۵۸ به متقاضی داشـته و تصرفات متقاضی نسبت به مورد تقاضا احراز گردیده است.
۲) برابـر رای شـماره ۱۴۰۲۶۰۳۱۱۰۱۴۰۰۱۱۶۸ مـورخ ۱۴۰۲/۰۷/۲۲ هیات موضوع ماده یک قانون تعیین تکلیف وضعیت ثبتی اراضی و ساختمانهای فاقد سند رسمی مستقر در اداره ثبت اسناد و املاک اقلید تصرفات مالکانه و بلامعارض خانم شهناز کریمی فرزند فرج اله به شماره شناسنامه ۲۱۶ و شماره ملی ۲۵۳۹۶۵۱۲۴۰ صادره از اقلید به میزان ۳ دانگ مشـاع از ششدانگ یک یکباب ساختمان دو طبقه به مسـاحت ۲۴۵/۷۰ مترمربع قسمتی از پلاک شماره ۸۸۵۸ اصلی واقع در بخش ۱۵ فارس شـهر اقلید خیابان بشارت ۲ کوچه ششم شهید شاهولی فرعی سوم که جهت آن پلاک ۱ فرعی از ۸۸۵۸ منظور گردیده مالکیت متقاضی نسـبت به ملک مورد تقاضا خریداری از خانم نجمی غیبی به شماره شناسنامه ۲۴۹ مالک دو دانگ مشـاع از ششدانگ پلاک ۸۸۵۸ به متقاضی داشـته و تصرفات متقاضی نسبت به مورد تقاضا احراز گردیده است.
تاریخ انتشار نوبت اول: ۱۴۰۲/۰۹/۱۲
تاریخ انتشار نوبت دوم: ۱۴۰۲/۰۹/۲۷

۱۴۹/م.الف – رئیس واحد ثبتی حوزه ثبت ملک اقلید– علی درویشی بهلولی

رونوشت آگهی حصر وراثت

آقای ابوذر خدابنده دارای شناسنامه شماره ۱۲۵ متولد ۱۳۶۲/۱۰/۱۸ به شرح دادخواسـت و گواهی فوت به شماره ۵۶۲۸۷۶ ف/۲۵ از این دادگاه درخواست گواهی حصر وراثت نموده و چنین توضیح داده که شـادروان بشیر خدابنده به شناسـنامه ۶۲ در تاریـخ ۱۴۰۲/۰۸/۰۳ در اقامتگاه دایمی خود بدرود زندگی گفته ورثه حین الفوت آن مرحوم عبارتند از:
۱- متقاضی با مشـخصات فوق الذکر ابوذر خدابنده به شماره شناسنامه: ۱۲۵ صادره از حوزه اقلید، نسبت خویشاوندی: فرزند پسر متوفی
۲- متقاضیه محترم یوسـفی به شماره شناسنامه ۱۵۵۱ صادره از حوزه اقلید، نسبت خویشاوندی: همسر متوفی
۳- متقاضی رضا خدابنده به شـماره شناسنامه ۲۵۳۰۰۲۸۱۹۲ صادره از حوزه اقلید، نسبت خویشاوندی: فرزند پسر متوفی
۴- متقاضیه رقیه خدابنده به شـماره شناسـنامه ۳۷۵۷ صادره از حوزه اقلید، نسبت خویشاوندی: فرزند دختر متوفی
اینک با انجام تشـریفات مقدماتی درخواست مزبور را برای یک نوبت آگهی می نماید تا چنانچه شخص یا اشخاصی اعتراضی دارند و یا وصیتنامه از متوفی نزد آنها اسـت ظرف یک ماه از تاریخ انتشـار آگهی به دادگاه تقدیم نمایند بدیهی است انقضاء مهلت وفق مقرارت اتخاذ تصمیم خواهد شد.

۴۳۴۲/م.الف– قاضی شعبه سده شورای حل اختلاف سده

آگهی موضوع ماده ۳ قانون و ماده ۱۳ آئین نامه قانون تعیین تکلیف وضعیت ثبتی و اراضی و ساختمانهای فاقد سند رسمی

برابر رای شـماره ۱۴۰۲۶۰۳۱۱۰۰۴۰۰۵۷۵۹ - ۱۴۰۲/۰۸/۲۸ هیات اول موضوع قانون تعیین تکلیف وضعیت ثبتی اراضی و سـاختمانهای فاقد سـند رسمی مسـتقر در واحد ثبتی مرودشـت تصرفات مالکانه و بلامعـارض متقاضی آقای محمد زارع فرزند حسین کد ملی ۲۴۳۲۴۴۸۷۶۶ صادره از مرودشت در ششدانگ یـک باب خانه به مسـاحت ۲۸۴/۱۵ مترمربع پـلاک ۳۴۰۱ فرعی از ۱۰۰ اصلی قطعه دو بخـش ۵ فارس متخذه از پلاک ۱۰۰/۱۳۸ قطعه ۲ بخش ۵ فارس حوزه ثبت مرودشت میبایست از سـهام مشاعی آقایان ممتاز- سهراب- حمزه- منصور- سیروس- و بانوان ماه منیر- پریرخ و شهناز همگی کاوسی نسبت به مساحت ۲۵۸ مترمربع از پلاک ۱۰۰/۱۳۸ بخش ۵ فارس کسر و لحاظ گردد. لذا به منظور اطلاع عموم مراتب در دو نوبت به فاصله ۱۵ روز آگهی می شـود در صورتی که اشخاص نسـبت به صدور سند مالکیت متقاضی اعتراض داشته باشـند می توانند از تاریخ انتشار اولین آگهی به مدت دو ماه اعتراض خود را به این اداره تسلیم و پس از اخذ رسـید، ظرف مدت یک ماه از تاریخ تسـلیم اعتراض، دادخواست خود را به مرجع قضایی تقدیم نمایند. بدیهی اسـت در صورت انقضـای مدت مذکور و عدم وصول اعتراض طبق مقررات سند مالکیت صادر خواهد شد. ضمناً صدور سند مالکیت مانع مراجعه متضرر به دادگاه نمی باشد.
تاریخ انتشار نوبت اول: ۱۴۰۲/۰۹/۱۲ تاریخ انتشار نوبت دوم: ۱۴۰۲/۰۹/۲۷

۹۱۰/م.الف– مدیر واحد ثبتی حوزه ثبت ملک مرودشت– رضا حقانی نیا

آگهی موضوع ماده ۳ قانون و ماده ۱۳ آئین نامه قانون تعیین تکلیف وضعیت ثبتی و اراضی و ساختمانهای فاقد سند رسمی

برابر رای شـماره ۱۴۰۲۶۰۳۱۱۰۰۴۰۰۵۷۹۲ مورخه ۱۴۰۲/۰۸/۲۹ هیات اول موضوع قانون تعیین تکلیف وضعیت ثبتی اراضی و سـاختمانهای فاقد سـند رسمی مسـتقر در واحد ثبتی مرودشـت تصرفات مالکانه و بلامعارض متقاضی آقای حسـین موسـوی فرزند عبداله به شماره شناسـنامه ۹ صادره از مرودشت به شـماره ملی ۲۴۳۲۶۱۳۲۹۵ نسبت به ششـدانگ یک قطعه زمین مزروعی به مساحت ۱۲۶۴۰۵ مترمربع پلاک ۵۳۷ فرعی از ۷۷- اصلی قطعه ۲ بخش ۵ فارس متخذه از پلاک ۷۵ الی ۷۷- اصلی قطعه ۲ بخش ۵ فارس که میبایسـت از سـهام مشاعی آقای هوشنگ دهقانیان فرزند مهدی نسبت به مساحت تقریبی ۱۱/۵ هکتار و سید شـاه کوچک دهقانیان فرزند سید حسین نسبت به مساحت تقریبی ۶۰۰۰ مترمربع از سند شـماره ۷۰۱۰۸ مورخه ۵۸/۲/۹ دفتر ۳۹ شیراز کسر گردد محرز گردیده است. لذا به منظور اطلاع عموم مراتب در دو نوبت به فاصله ۱۵ روز آگهی می شـود در صورتی که اشخاص نسبت به صدور سـند مالکیت متقاضی اعتراض داشته باشند می توانند از تاریخ انتشار اولین آگهی به مدت دو ماه اعتراض خود را به این اداره تسلیم و پس از اخذ رسید، ظرف مدت یک ماه از تاریخ تسلیم اعتراض، دادخواسـت خود را به مرجع قضایی تقدیم نمایند. بدیهی است در صورت انقضای مدت مذکور و عدم وصول اعتراض طبق مقررات سـند مالکیت صادر خواهد شـد. ضمناً صدور سند مالکیت مانع مراجعه متضرر به دادگاه نمی باشد.
تاریخ انتشار نوبت اول: ۱۴۰۲/۰۹/۱۲ تاریخ انتشار نوبت دوم: ۱۴۰۲/۰۹/۲۷

۹۰۵/م.الف– مدیر واحد ثبتی حوزه ثبت ملک مرودشت– رضا حقانی نیا

آگهی موضوع ماده ۳ قانون و ماده ۱۳ آئین نامه قانون تعیین تکلیف وضعیت ثبتی و اراضی و ساختمانهای فاقد سند رسمی

برابر رای شـماره ۱۴۰۲۶۰۳۱۱۰۰۴۰۰۵۱۵۸ مورخه ۱۴۰۲/۰۸/۰۷ هیات اول موضوع قانون تعیین تکلیف وضعیت ثبتی اراضی و سـاختمانهای فاقد سـند رسمی مسـتقر در واحد ثبتی مرودشـت تصرفات مالکانه و بلامعارض متقاضی آقای بهمن شمشیری فرزند شـیرزاد به شماره شناسنامه ۱۸۷ صادره از مرودشت به شـماره ملی ۲۴۳۰۳۱۲۲۸۱ نسبت به ششـدانگ یک قطعه زمین مزروعی به مساحت ۵۸۷۴۱/۹۱ مترمربع پلاک ۷۸ فرعی از ۸۲- اصلی قطعه ۲ بخش ۶ فارس متخذه از پلاک ۸۰ و ۸۲- اصلی قطعه ۲ بخش ۶ فارس که میبایست از سهم الارث وراث فرج اله زارع از سند شماره ۱۳۲۲۳۰ مورخه ۱۳۲۵/۴/۳۱ دفتر ۸ شیراز کسر گردد محرز گردیده است. لذا به منظور اطلاع عموم مراتب در دو نوبت به فاصله ۱۵ روز آگهی می شـود در صورتی که اشخاص نسبت به صدور سند مالکیت متقاضی اعتراض داشته باشند می توانند از تاریخ انتشار اولین آگهی به مدت دو ماه اعتراض خود را به این اداره تسلیم و پس از اخذ رسید، ظرف مدت یک ماه از تاریخ تسلیم اعتراض، دادخواسـت خود را به مرجع قضایی تقدیم نمایند. بدیهی است در صورت انقضای مدت مذکور و عدم وصول اعتراض طبق مقررات سند مالکیت صادر خواهد شد. ضمناً صدور سند مالکیت مانع مراجعه متضرر به دادگاه نمی باشد.
تاریخ انتشار نوبت اول: ۱۴۰۲/۰۹/۱۲
تاریخ انتشار نوبت دوم: ۱۴۰۲/۰۹/۲۷

۹۱۷/م.الف– مدیر واحد ثبتی حوزه ثبت ملک مرودشت– رضا حقانی نیا

آگهی موضوع ماده ۳ قانون و ماده ۱۳ آئین نامه قانون تعیین تکلیف وضعیت ثبتی و اراضی و ساختمانهای فاقد سند رسمی

برابر رای شـماره ۱۴۰۲۶۰۳۱۱۰۰۴۰۰۵۷۰۹ مورخه ۱۴۰۲/۰۸/۲۷ هیات اول موضوع قانون تعیین تکلیف وضعیت ثبتی اراضی و سـاختمانهای فاقد سـند رسمی مسـتقر در واحد ثبتی مرودشـت تصرفات مالکانه و بلامعارض متقاضی آقای سـعدی امیدی فرزند حسین به شماره شناسـنامه ۴ صادره از مرودشت به شـماره ملی ۲۴۳۲۰۹۹۰۵۲ نسـبت به ششـدانگ یک قطعه زمیـن مزروعی به مساحت ۱۰۶۲۰۷ مترمربع پلاک ۲۵۶ فرعی از ۷۲- اصلی قطعه ۲ بخش ۶ فارس متخذه از پلاک ۷۲- اصلی قطعه ۲ بخش ۶ فارس که میبایسـت از سـهام مشاعی متقاضی از سند شـماره ۵۰۴۱۴ مورخه ۴۱/۱۲/۸ دفتر ۸ شیراز کسر گردد محرز گردیده است. لذا به منظور اطلاع عموم مراتب در دو نوبت به فاصله ۱۵ روز آگهی می شـود در صورتی که اشخاص نسبت به صدور سـند مالکیت متقاضی اعتراض داشته باشند می توانند از تاریخ انتشار اولین آگهی به مدت دو ماه اعتراض خود را به این اداره تسلیم و پس از اخذ رسید، ظرف مدت یک ماه از تاریخ تسلیم اعتراض، دادخواسـت خود را به مرجع قضایی تقدیم نمایند. بدیهی است در صورت انقضای مدت مذکور و عدم وصول اعتراض طبق مقررات سـند مالکیت صادر خواهد شـد. ضمناً صدور سند مالکیت مانع مراجعه متضرر به دادگاه نمی باشد.
تاریخ انتشار نوبت اول: ۱۴۰۲/۰۹/۱۲
تاریخ انتشار نوبت دوم: ۱۴۰۲/۰۹/۲۷

۹۰۹/م.الف– مدیر واحد ثبتی حوزه ثبت ملک مرودشت– رضا حقانی نیا

آگهی موضوع ماده ۳ قانون و ماده ۱۳ آئین نامه قانون تعیین تکلیف وضعیت ثبتی و اراضی و ساختمانهای فاقد سند رسمی

برابر رای شـماره ۱۴۰۲۶۰۳۱۱۰۰۴۰۰۶۰۹۰ مورخه ۱۴۰۲/۰۹/۰۷ هیات اول موضوع قانون تعیین تکلیف وضعیت ثبتی اراضی و سـاختمانهای فاقد سـند رسمی مسـتقر در واحد ثبتی مرودشـت تصرفات مالکانه و بلامعارض متقاضی آقای محمد اسـمعیل مهمان نواز فرزند حبیب به شـماره شناسنامه ۲۳۷۸ صادره از مرودشـت به شماره ملی ۲۴۳۱۲۴۲۱۷۱ نسـبت به ششدانگ یک قطعه زمین مزروعی به مسـاحت ۱۰۱۵۵۴ مترمربع پلاک ۲۳۹۱ فرعی از ۱۴- اصلی قطعه ۲ بخش ۵ فارس متخذه از پلاک ۱۴/۹۹۹ اصلی قطعه ۲ بخش ۵ فارس که میبایست از سهم الارث مشـاعی رخسـاره- نادر- بهمن- هنگامه همگی پایدار وراث منتها امتیاز از پلاک ۱۴/۹۹۹ بخش ۵ کسر گردد محرز گردیده است. لذا به منظور اطلاع عموم مراتب در دو نوبت به فاصله ۱۵ روز آگهی می شـود در صورتی که اشخاص نسـبت به صدور سند مالکیت متقاضی اعتراض داشته باشـند می توانند از تاریخ انتشار اولین آگهی به مدت دو ماه اعتراض خود را به این اداره تسلیم و پس از اخذ رسـید، ظرف مدت یک ماه از تاریخ تسـلیم اعتراض، دادخواست خود را به مرجع قضایی تقدیم نمایند. بدیهی اسـت در صورت انقضـای مدت مذکور و عدم وصول اعتراض طبق مقررات سند مالکیت صادر خواهد شد. ضمناً صدور سند مالکیت مانع مراجعه متضرر به دادگاه نمی باشد.
تاریخ انتشار نوبت اول: ۱۴۰۲/۰۹/۱۲ تاریخ انتشار نوبت دوم: ۱۴۰۲/۰۹/۲۷

۹۰۴/م.الف– مدیر واحد ثبتی حوزه ثبت ملک مرودشت– رضا حقانی نیا

آگهی موضوع ماده ۳ قانون و ماده ۱۳ آئین نامه قانون تعیین تکلیف وضعیت ثبتی و اراضی و ساختمانهای فاقد سند رسمی

برابر رای شـماره ۱۴۰۲۶۰۳۱۱۰۰۴۰۰۶۰۴۷ - ۱۴۰۲/۰۹/۰۶ هیات اول موضوع قانون تعیین تکلیف وضعیت ثبتی اراضی و سـاختمانهای فاقد سـند رسمی مستقر در واحد ثبتی مرودشـت تصرفات مالکانه و بلامعارض متقاضی آقای رضا بهمنی فرزند علی شـیر کد ملی ۲۴۳۲۹۱۸۲۱۵ صادره از مرودشت در ششدانگ یـک باب خانه به مسـاحت ۳۳۹/۲۷ مترمربع پـلاک ۵۵۰۲ فرعی از ۱۰۵ اصلی قطعـه دو بخش ۵ فارس متخـذه از پلاک ۱۰۵ قطعه ۲ بخش ۵ فارس حوزه ثبت مرودشـت میبایست از سهم الارث مشاعی آقای فرهاد زارع وراث هیبت اله از سند شماره ۳۳۷۹۵- ۱۳۴۲/۰۵/۱۰ دفتر یک شیراز از پلاک شماره ۱۰۵ بخش ۵ فارس کسـر و لحاظ گردد. لذا بـه منظور اطلاع عموم مراتـب در دو نوبت به فاصله ۱۵ روز آگهی می شـود در صورتی که اشخاص نسبت به صدور سند مالکیت متقاضی اعتراض داشته باشند می توانند از تاریخ انتشار اولین آگهی به مدت دو ماه اعتراض خود را به این اداره تسلیم و پس از اخذ رسید، ظرف مدت یک ماه از تاریخ تسلیم اعتراض، دادخواسـت خود را به مرجع قضایی تقدیم نمایند. بدیهی است در صورت انقضای مدت مذکور و عدم وصول اعتراض طبق مقررات سند مالکیت صادر خواهد شد. ضمناً صدور سند مالکیت مانع مراجعه متضرر به دادگاه نمی باشد.
تاریخ انتشار نوبت اول: ۱۴۰۲/۰۹/۱۲
تاریخ انتشار نوبت دوم: ۱۴۰۲/۰۹/۲۷

۹۰۷/م.الف– مدیر واحد ثبتی حوزه ثبت ملک مرودشت– رضا حقانی نیا

آگهی موضوع ماده ۳ قانون و ماده ۱۳ آئین نامه قانون تعیین تکلیف وضعیت ثبتی و اراضی و ساختمانهای فاقد سند رسمی

برابر رای شـماره ۱۴۰۲۶۰۳۱۱۰۰۴۰۰۵۷۱۱ مورخه ۱۴۰۲/۰۸/۲۷ هیات اول موضوع قانون تعیین تکلیف وضعیت ثبتی اراضی و سـاختمانهای فاقد سـند رسمی مسـتقر در واحد ثبتی مرودشـت تصرفات مالکانه و بلامعارض متقاضی آقای سـعدی امیدی فرزند حسین به شماره شناسـنامه ۴ صادره از مرودشت به شـماره ملی ۲۴۳۲۰۹۹۰۵۲ نسـبت به ششـدانگ یک قطعه زمیـن مزروعی به مساحت ۳۰۰۰۰/۲ مترمربع پلاک ۲۵۵ فرعی از ۷۲- اصلی قطعه ۲ بخش ۶ فارس متخذه از پلاک ۷۲- اصلی قطعه ۲ بخش ۶ فارس که میبایسـت از سـهام مشاعی متقاضی از سند شـماره ۵۰۴۱۴ مورخه ۴۱/۱۲/۸ دفتر ۸ شیراز کسر گردد محرز گردیده است. لذا به منظور اطلاع عموم مراتب در دو نوبت به فاصله ۱۵ روز آگهی می شـود در صورتی که اشخاص نسبت به صدور سـند مالکیت متقاضی اعتراض داشته باشند می توانند از تاریخ انتشار اولین آگهی به مدت دو ماه اعتراض خود را به این اداره تسلیم و پس از اخذ رسید، ظرف مدت یک ماه از تاریخ تسلیم اعتراض، دادخواسـت خود را به مرجع قضایی تقدیم نمایند. بدیهی است در صورت انقضای مدت مذکور و عدم وصول اعتراض طبق مقررات سـند مالکیت صادر خواهد شـد. ضمناً صدور سند مالکیت مانع مراجعه متضرر به دادگاه نمی باشد.
تاریخ انتشار نوبت اول: ۱۴۰۲/۰۹/۱۲
تاریخ انتشار نوبت دوم: ۱۴۰۲/۰۹/۲۷

۹۰۸/م.الف– مدیر واحد ثبتی حوزه ثبت ملک مرودشت– رضا حقانی نیا

آگهی موضوع ماده ۳ قانون و ماده ۱۳ آئین نامه قانون تعیین تکلیف وضعیت ثبتی و اراضی و ساختمانهای فاقد سند رسمی

برابر رای شـماره ۱۴۰۲۶۰۳۱۱۰۰۴۰۰۵۶۴۵ - ۱۴۰۲/۰۸/۲۲ هیات اول موضوع قانون تعیین تکلیف وضعیت ثبتی اراضی و سـاختمانهای فاقد سـند رسـمی مسـتقر در واحد ثبتی مرودشـت تصرفات مالکانه و بلامعـارض متقاضی آقای محمدرضا رشـیدی فرزند مجید کد ملی ۲۴۳۱۹۲۸۲۳۳ صادره از مرودشـت در ششـدانگ یک باب خانه به مساحت ۱۰۳/۷۲ مترمربع پلاک ۱۱۶۰ فرعی از ۱۳۴ اصلی قطعـه دو بخش ۵ فارس متخذه از پلاک ۱۳۴/۲۷۶ قطعه ۲ بخش ۵ فارس حوزه ثبت مرودشـت که می بایست از سهام مشـاعی آقای گلزار آقا قنبری فرزند کردی از سند به شماره ثبت ۵۸۵۸ دفتر ۶۰ صفحه ۳۲ از پلاک ۱۳۴/۲۷۶ بخش ۵ فارس کسر و لحاظ گردد. لذا به منظور اطلاع عموم مراتب در دو نوبت به فاصله ۱۵ روز آگهی می شـود در صورتی که اشخاص نسبت به صدور سند مالکیت متقاضی اعتراض داشته باشند می توانند از تاریخ انتشار اولین آگهی به مدت دو ماه اعتراض خود را به این اداره تسلیم و پس از اخذ رسید، ظرف مدت یک ماه از تاریخ تسلیم اعتراض، دادخواسـت خود را به مرجع قضایی تقدیم نمایند. بدیهی است در صورت انقضای مدت مذکور و عدم وصول اعتراض طبق مقررات سند مالکیت صادر خواهد شد. ضمناً صدور سند مالکیت مانع مراجعه متضرر به دادگاه نمی باشد.
تاریخ انتشار نوبت اول: ۱۴۰۲/۰۹/۱۲
تاریخ انتشار نوبت دوم: ۱۴۰۲/۰۹/۲۷

۹۰۳/م.الف– مدیر واحد ثبتی حوزه ثبت ملک مرودشت– رضا حقانی نیا

آگهی موضوع ماده ۳ قانون و ماده ۱۳ آئین نامه قانون تعیین تکلیف وضعیت ثبتی و اراضی و ساختمانهای فاقد سند رسمی

برابـر رای شـماره ۱۴۰۲۶۰۳۱۱۰۰۴۰۰۵۸۲۲ مورخـه ۱۴۰۲/۰۸/۳۰ هیات اول موضـوع قانون تعیین تکلیـف وضعیت ثبتی اراضی و سـاختمانهای فاقد سـند رسمی مسـتقر در واحد ثبتی مرودشـت تصرفات مالکانه و بلامعارض متقاضی آقای عبداله موسوی فرزند محمد حسن به شماره شناسنامه ۶۷۹ صادره از مرودشـت به شماره ملی ۲۴۳۱۴۲۱۹۸۸ نسـبت به ششدانگ یک قطعه زمین مزروعی به مساحت ۳۰۰۰۰ مترمربع پلاک ۵۳۶ فرعی از ۷۷- اصلی قطعه ۲ بخش ۵ فارس متخذه از پلاک ۷۵ الی ۷۷- اصلی قطعه ۲ بخش ۵ فارس که میبایست از سهام مشاعی آقای اسداله موسوی فرزند میرزا بزرگ از سند شماره ۷۰۱۰۸ مورخه ۱۴۰۰/۱۱/۱۰ دفتر ۳۹ شـیراز کسر گردد محرز گردیده است. لذا به منظور اطلاع عموم مراتب در دو نوبت به فاصله ۱۵ روز آگهی می شـود در صورتی که اشخاص نسـبت به صدور سند مالکیت متقاضی اعتراض داشته باشـند می توانند از تاریخ انتشار اولین آگهی به مدت دو ماه اعتراض خود را به این اداره تسلیم و پس از اخذ رسـید، ظرف مدت یک ماه از تاریخ تسـلیم اعتراض، دادخواست خود را به مرجع قضایی تقدیم نمایند. بدیهی اسـت در صورت انقضـای مدت مذکور و عدم وصول اعتراض طبق مقررات سند مالکیت صادر خواهد شد. ضمناً صدور سند مالکیت مانع مراجعه متضرر به دادگاه نمی باشد.
تاریخ انتشار نوبت اول: ۱۴۰۲/۰۹/۱۲ تاریخ انتشار نوبت دوم: ۱۴۰۲/۰۹/۲۷

۹۰۶/م.الف– مدیر واحد ثبتی حوزه ثبت ملک مرودشت– رضا حقانی نیا

آگهی موضوع ماده ۳ قانون و ۱۳ آئین نامه قانون تعیین تکلیف وضعیت ثبتی اراضی و ساختمانهای فاقد سند رسمی

نظر به اینکه هیأت موضوع تعیین تکلیف وضعیت ثبتی اراضی و ساختمانهای فاقد سند رسمی مستقر در اداره ثبت اسناد و املاک فسا بشرح رأی شماره ۱۴۰۲۶۰۳۱۱۰۰۷۰۰۲۱۲۳ مورخه ۱۴۰۲/۰۸/۲۲ تصرفـات مفـروزی مالکانه آقای غلامرضا خدادادی فرزند رضا به شـماره شناسـنامه و شـماره ملی ۲۵۶۰۱۵۷۲۹۲ صادره از فسا نسبت به ششدانگ یک واحد گاوداری یک قسمت مفروز از پلاک ۲۸۶۶ اصلی واقع در بخش دهم فارس شهرسـتان فسا روستای دستجه به مساحت ۴۹۵۴/۸۴۱ مترمربع که خریداری مع الواسـطه از مرحوم بزرگ رفیعی را به منظور صدور سـند مالکیت تأیید نموده است که جهت آن پلاک ۳ فرعی از ۲۸۶۶ اصلی منظور شـده اسـت؛ علیهذا در اجرای ماده ۳ قانون و ۱۳ آئین نامه قانون تعیین تکلیف وضعیت ثبتی اراضی و سـاختمانهای فاقد سـند رسمی در دو نوبت به فاصله ۱۵ روز جهت اطلاع عموم مالکین مشـاعی و سـایر صاحبان حقوق در روزنامه کثیرالانتشار و روزنامه محلی چاپ آگهی میشـود و معترضان می توانند ظرف مدت دو ماه از تاریخ انتشار اولین آگهی نسبت به تنظیم دادخواست اعتراض به مرجع قضایی و اخذ گواهی لازم به اداره ثبت محل ارائه نماید. بدیهی است در غیر اینصورت پس از انقضای مهلت مقرر اداره ثبت برابر مقررات نسبت به صدور سند مالکیت اقدام خواهد نمود در هر حال صدور سند مالکیت جدید مانع مراجعه متضرر به دادگاه نخواهد شد.
تاریخ انتشار نوبت اول: ۱۴۰۲/۰۹/۱۲ تاریخ انتشار نوبت دوم: ۱۴۰۲/۰۹/۲۷

۳۷۰/م.الف– مدیر واحد ثبتی حوزه ثبت ملک فسا– یعقوب حق پرست

رونوشت آگهی حصر وراثت

آقای حسـن زینلی فرزند محمدمظفر به شناسـنامه شـماره ۱۲۱ متولد ۱۳۶۲/۰۶/۲۹ صادره اقلید به شـرح دادخواسـت و با ارائه گواهی فوت به شـماره ۵۶۲۸۴۰ ف/۲۵ و گواهی اداره دارایی به شـماره ..... تاریخ ۱۴۰۲/۰۸/۲۱ به کلاسه ..... از این دادگاه درخواست گواهی حصر وراثت نموده و چنین توضیح داده که شـادروان محمدعلی زینلی فرزند حسن به شناسنامه ۲۴۰۰۴۳۳۹۹۲ در تاریخ ۱۴۰۲/۰۶/۰۹ در اقامتگاه دایمی خود سده بدرود زندگی گفته ورثه حین الفوت آن مرحوم عبارتند از:
۱- متقاضی/ متقاضیه با مشـخصات فوق الذکر حسن زینلی نام پدر: محمدمظفر شماره شناسنامه: ۱۲۱ محل صدور: اقلید نسبت خویشاوندی: پدر متوفی
۲- متقاضی/ متقاضیه مدینه یوسـفی نام پدر: قربانعلی شـماره شناسنامه/ کدملی: ۳ محل صدور: اقلید نسبت خویشاوندی: مادر متوفی
اینک با انجام تشـریفات مقدماتی درخواست مزبور را برای یک نوبت آگهی می نماید تا چنانچه شخص یا اشـخاصی اعتراضی دارند و یا وصیتنامه از متوفی نزد آنها است ظرف یک ماه از تاریخ انتشار آگهی به دادگاه تقدیم نمایند بدیهی است انقضاء مهلت وفق مقرارت اتخاذ تصمیم خواهد شد.

۴۳۴۰/م.الف– قاضی شعبه سده شورای حل اختلاف سده

آگهی موضوع ماده ۳ قانون و ۱۳ آئین نامه قانون تعیین تکلیف وضعیت ثبتی اراضی و ساختمانهای فاقد سند رسمی

برابر رای شـماره ۱۴۰۲۶۰۳۱۱۰۰۸۰۰۱۰۴۹ هیات مورخ ۱۴۰۲/۰۶/۱۳ موضـوع قانون تعیین تکلیف وضعیت ثبتی اراضی و سـاختمانهای فاقد سـند رسـمی مسـتقر در واحد ثبتی حوزه ثبت ملک جهرم تصرفات مالکانه بلامعارض متقاضی خانم زهرا قناعتیان جبذری فرزند ناصر بشماره شناسنامه ۸۷۶ صادره از جهرم در ششـدانگ یک باب خانه به مسـاحت ۱۹۹/۵۲ مترمربع پلاک فرعی ۱۰۰۹۱ از ۴۰۹۴ اصلی مفروز و مجزی شـده از پلاک ۱۲۰۲ فرعی از ۴۰۹۴ اصلی واقع در بخش یازده فارس خریداری از مالک رسمی شهرداری جهرم محرز گردیده است. لذا به منظور اطلاع عموم مراتب در دو نوبت به فاصله ۱۵ روز در روزنامه خبرجنوب و روزنامه شـهرمردم آگهی می شـود. در صورتی که اشخاص نسبت به صدور سند مالکیت متقاضی اعتراضی داشته باشند می توانند از تاریخ انتشار اولین آگهی به مدت دو ماه اعتراض خود را به این اداره تسلیم و پس از اخذ رسید، ظرف مدت یک ماه از تاریخ تسلیم اعتراض، دادخواست خود را به مراجع قضایی تقدیم نمایند. بدیهی اسـت در صورت انقضای مدت مذکور و عدم وصول اعتراض طبق مقررات سند مالکیت صادر خواهد شد.
تاریخ انتشار نوبت اول: ۱۴۰۲/۰۹/۱۲ تاریخ انتشار نوبت دوم: ۱۴۰۲/۰۹/۲۷

۱۶۵۷/م.الف– رئیس ثبت اسناد و املاک جهرم– قنبر محمدی

آگهی موضوع ماده ۳ قانون و ۱۳ آئین نامه قانون تعیین تکلیف وضعیت ثبتی اراضی و ساختمانهای فاقد سند رسمی

برابر رای شـماره ۱۴۰۲۶۰۳۱۱۰۰۸۰۰۱۴۰۰ هیات مـورخ ۱۴۰۲/۰۸/۱۳ موضوع قانون تعیین تکلیف وضعیت ثبتی اراضی و ساختمانهای فاقد سند رسمی مستقر در واحد ثبتی حوزه ثبت ملک جهرم تصرفات مالکانه بلامعارض متقاضی خانم ژیلا امینی فرزند خداداد بشـماره شناسنامه ۵۵۳ صادره از سروستان در ششـدانگ یک باب خانه به مسـاحت ۳۶۲/۷۳ مترمربع پلاک فرعی ۲۸ از ۴۳۷۹ اصلی مفروز و مجزی شده از پلاک فرعی از ۴۳۷۹ اصلی واقع در بخش یازده فارس خریداری از مالک رسمی ورثه مرات محرز گردیده اسـت. لذا به منظور اطـلاع عموم مراتب در دو نوبت به فاصلـه ۱۵ روز در روزنامه خبرجنوب و روزنامه شـهرمردم آگهی می شود. در صورتی که اشخاص نسبت به صدور سند مالکیت متقاضی اعتراضی داشـته باشـند می توانند از تاریخ انتشار اولین آگهی به مدت دو ماه اعتراض خود را به این اداره تسلیم و پس از اخذ رسید، ظرف مدت یک ماه از تاریخ تسلیم اعتراض، دادخواست خود را به مراجع قضایی تقدیم نمایند. بدیهی اسـت در صورت انقضای مدت مذکور و عدم وصول اعتراض طبق مقررات سـند مالکیت صادر خواهد شد.
تاریخ انتشار نوبت اول: ۱۴۰۲/۰۹/۱۲ تاریخ انتشار نوبت دوم: ۱۴۰۲/۰۹/۲۷

۱۶۵۴/م.الف– رئیس ثبت اسناد و املاک جهرم– قنبر محمدی

رونوشت آگهی حصر وراثت

آقای حسین کنعانی وش فرزند رحیم به شناسنامه شماره ۵۲۰ متولد ۱۳۵۶/۶/۶ صادره مرودشت به شرح دادخواست و با ارائه گواهی فوت به شماره ۵۶۲۷۸۰ ف/۲۵ و گواهی اداره دارایی به شماره ..... تاریخ ۱۴۰۲/۰۷/۲۸ به کلاسه ..... از این دادگاه درخواست گواهی حصر وراثت نموده و چنین توضیح داده که شادروان رحیم کنعانی وش فرزند کریم به شناسنامه ۷۶۸ در تاریخ ۱۴۰۲/۰۷/۰۸ در اقامتگاه دایمی خود ..... بدرود زندگی گفته ورثه حین الفوت آن مرحوم عبارتند از:
۱- متقاضی/ متقاضیه با مشخصات فوق الذکر حسین کنعانی وش نام پدر: رحیم شماره شناسنامه: ۵۲۰ محل صدور: مرودشت نسبت خویشاوندی: فرزند پسری متوفی
۲- متقاضی/ متقاضیه عزت اله کنعانی وش نام پدر: رحیم شـماره شناسـنامه/ کدملی: ۱۷۴۳ محل صدور: مرودشت نسبت خویشاوندی: فرزند پسری متوفی
۳- متقاضی/ متقاضیه حجت

VOL.9 NO.953
2023 DEC 03

شهر مردم

یک شنبه ۱۲ اذر ۱۴۰۲ ■ ۱۹ جمادی الاول ۱۴۴۵ ■ سال نهم ■ شماره ۹۵۳

سلامت

۱۱

WWW.SHAHRMARDOMDAILY.IR

عفونت لوزه سوم از زبان متخصص گوش و حلق و بینی

علوم پزشکی شیراز | لوزه سوم یا «ادنوبید» قسمتی از بافت لنفاوی است که در پشت حفره بینی قرار دارد. لوزه سوم به همراه لوزه های کامی و بافت های لوزه قاعده زبان، قسمتی از سیستم دفاعی بدن در مقابل عوامل عفونی مثل باکتری ها و ویروس ها محسوب می شود. بنابراین بر خلاف باور تعدادی از افراد جامعه، وجود لوزه ها برای بدن ضروری بوده و باعث افزایش مقاومت، نسبت به عفونت ها، به ویژه در کودکان می شود.در مواردی به علت عفونت های مکرر، افزایش اندازه بیش از حد لوزه سوم به وجود می آید که باعث خرخرهای شبانه و حتی وقفه تنفسی(اپنه)، افزایش میزان سینوزیت در کودکان و همینطور افزایش میزان عفونت های گوش میانی و کاهش شنوایی می شود.در اینگونه موارد چنان که عفونی شدن و بزرگ شدن لوزه سوم به درمان دارویی پاسخ ندهد، نیاز به مراجعه به پزشک و جراحی و برداشتن لوزه سوم وجود دارد. دکتر «کامیار ایروانی»، متخصص گوش و حلق و بینی و عضو هیات علمی گروه گوش و حلق و بینی دانشگاه علوم پزشکی شیراز

علائم مسمومیت با گاز منو اکسید کربن شبیه آنفلوانزا و سرماخوردگی است

علائم مسمویت با گاز منواکسیدکربن شبیه به آنفلوانزا است

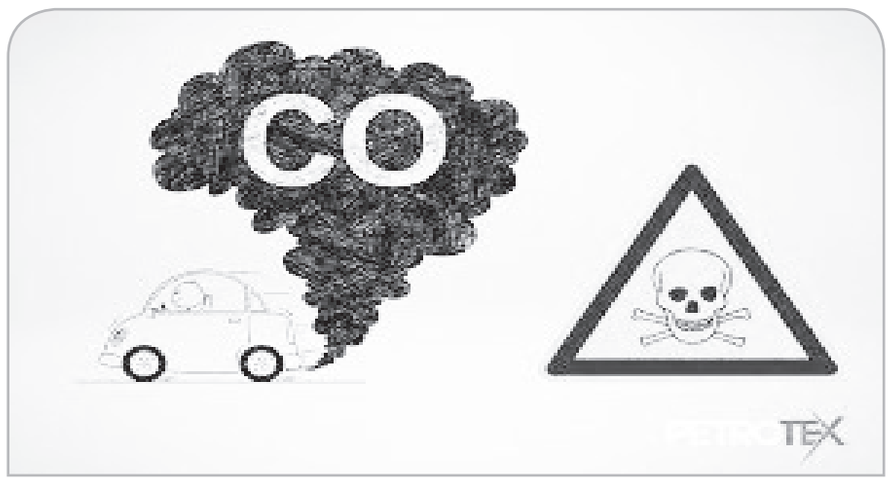

ایرنا | دکتر محمد افکار با اشاره به اینکه برای تشخیص به موقع و دقیق بیماری، باید به موارد تشخیصی مانند شرایط مشکوک محیط و سایر علائم محتمل به مسمومیت توجه شود، گفت: سردرد، تهوع و استفراغ، سرگیجه، تنگی نفس، ضعف عضلانی، خمیازه های طولانی و بی اشتهایی از نشانه ها و علائم مسمومیت با گاز منواکسید کربن است.

متخصص طب اورژانس دانشگاه علوم پزشکی مشهد با بیان اینکه علائم مسمومیت با گاز منواکسید کربن از بُعد پیشگیری از وقوع حوادث دلخراش بعدی اهمیت دارد، خاطر نشان کرد: در اکثر اوقات علائم مسمومیت مشابه با سردرد شروع می شود و بعد از آن بی اشتهایی، تهوع واستفراغ، سرگیجه، احساس خفگی وتنگی نفس، ضعف عضلانی، بی حالی و سستی و خمیازه های طولانی رخ می دهد.

عضو هیأت علمی دانشگاه علوم پزشکی مشهد با اشاره به اینکه با آغاز فصل سرما، خطرات ناشی از گازگرفتگی و مسمومیت با گاز منواکسید کربن بیشتر می‌شود، تصریح کرد: منواکسید کربن گاز بسیار سمی، بی‌رنگ و بی بو است که غلظت آن در مقادیر بسیار پایین نیز برای انسان خطرناک و کشنده است.

وی با اشاره به اینکه گازمنواکسید کربن ناشی از نقص در سوختن مواد نفتی یا سوخت ناقص وسایل احتراقی و هر وسیله‌ی شعله دارمانند اجاق گاز، منقل، بخاری و آبگرمکن ایجاد می‌شود و زمان پخش این منواکسید کربن در بدن فرد چیزی بین ۴ تا ۶ ساعت طول می کشد تا باعث بروز کامل مسمومیت برای افراد شود، گفت: مسمومیت با گاز منواکسید کربن بیشتر در وقت خواب اتفاق می افتد به دلیل اینکه فرد حداقل ۴ تا ۶ ساعت در خواب عمیق است .

متخصص طب اورژانس دانشگاه علوم پزشکی مشهد با بیان اینکه جهت جلوگیری از مسمومیت با گاز منواکسید کربن باید منابع حرارتی گاز سوز مجهز به ترموکوبل بوده و نباید در معرض کوران باد باشد، گفت: کلیه بخاری‌های گازی و آبگرمکن ها باید دارای دود کش مستقل بوده و مجهز به کلاهک اچ باشند؛ برای نصب وسایل گاز سوز باید از شلنگ های استاندارد استفاده کرد و طول شلنگ نباید از یک و نیم متر تجاوز کند؛ محل وصل شلنگ به اتصالات باید با بست فلزی محکم بسته شود و لوله‌های دودکش را نباید در داخل سطل آب قرار داد.

وی با بیان اینکه استفاده از دودکش‌های آکاردونی یا فنری برای بخاری و آبگرمکن ممنوع است، گفت: استفاده از بخاری های بدون دودکش در فضاهای کوچک مانند حمام واتاق خواب مجاز نیست علاوه براین قبل از نصب بخاری باید از بازبودن مسیر دود کش آن اطمینان حاصل کرد؛ پس از نصب بخاری و برقراری جریان گاز باید کلیه‌ی اتصالات با کف صابون آزمایش و نشت یابی نمود.

دکتر افکار با اشاره به اینکه در هنگام مواجهه با افراد مسموم با گاز منواکسید کربن رعایت نکاتی الزامی است، ابراز کرد: باید با حفظ خونسردی، فرد مسموم را از محیط آلوده به هوای آزاد انتقال دهید و یا درب و پنجره باز شود، علاوه براین یقه پیراهن فرد مسموم باز شود و از تجمع در کنار فرد مسموم جدا خودداری کنید و هیچ خوراکی به او ندهید و در صورت امکان اکسیژن به بیمار برسانید و راه هوایی را باز نگه دارید سپس سریعا با اورژانس ۱۱۵ تماس بگیرید.

وی گفت: کودکان، مادران باردار، افراد مسن و سالمند و افرادی که بیماری زمینه ای مخصوصا بیماری های تنفسی، قلبی و .....دارند بیشتر از سایر افراد در معرض خطر عوارض ناشی از مسمومیت با گاز منواکسید کربن هستند .

عضو هیأت علمی دانشگاه علوم پزشکی مشهد با بیان اینکه مسمومیت با گاز منو اکسید کربن با علائمی مانند تهوع و استفراغ، اسهال و دل درد همراه است و در صورت مشاهده این علائم باید کودک را سریعا به مراکز درمانی انتقال داد، گفت: در صورت بروز علائمی مانند حالت تهوع و استفراغ فرد از خواب بیدار می شود و خود را نجات می دهد ولی در اکثر اوقات و بیشتر مواقع چون خواب‌ها عمیق است فرد دچار خفگی می شود.

دکتر افکار با بیان اینکه براساس یک مطالعه دانشگاهی ۷۰ درصد مردان و ۳۰ درصد خانم ها دچار مسمومیت می شوند، گفت: بیشترین متوفیان ناشی از مسمویت افراد خانه دار، کارگرهای کارخانه و رانندگان بودند و بیشتر مسمومیت در حمام و اتاق خواب رخ داده و در اکثر موارد مسمومیت ناشی از بخاری یا اجاق خوراک پزی یا پیک نیک است که در حمام روشن شده است .

وی با بیان اینکه افرادی که در حمام فوت می کنند به دلیل علائم سرگیجه وبی حالی ناشی از مسمومیت دچار ترومای سر می شوند و در بسیاری ازموارد فوت آنها علاوه بر مسمومیت ناشی از ضربه به سر و خونریزی مغزی است، گفت: نباید برای گرم کردن حمام از وسایل گرمایشی غیر استاندارد و یا اجاق غذا پزی استفاده شود.

متخصص طب اورژانس دانشگاه علوم پزشکی مشهد بیان کرد: مسمومیت بیشتر در مناطق پایین شهر و روستایی رخ می دهد که بیشتر از وسایل گرمایشی نفتی و بخاریهای غیر استاندارد استفاده می کنند، علاوه براین احتمال مسدود بودن لوله بخاری نیز بیشتر است.

دیابت عامل اصلی نابینایی، نارسایی کلیه، حملات قلبی، سکته مغزی و قطع اندام تحتانی است

ابوذر کشاورز- علوم پزشکی | معاونت بهداشت دانشگاه علوم پزشکی و خدمات بهداشتی درمانی شیراز، دکتر «عباس رضاییان زاده» گفت: بر اساس آخرین گزارش سازمان بهداشت جهانی تخمین زده می شود حدود ۴۲۲ میلیون نفر در سراسر جهان مبتلا به دیابت هستند و بیشتر آنها در کشورهایی با درآمد کم و متوسط زندگی می کنند.

او با اشاره به روند افزایش پیوسته ابتلا به بیماری دیابت از نظر تعداد موارد و شیوع دیابت در چند دهه گذشته ادامه داد: در حال حاضر سالانه در حدود یک و نیم میلیون مرگ به دیابت نسبت داده می شود.این مقام مسوول در دانشگاه علوم پزشکی شیراز با اشاره به افزایش سه درصدی میزان مرگ و میر ناشی از دیابت بین سال های ۲۰۰۰ تا ۲۰۱۹ میلادی گفت: در سال ۲۰۱۹، دیابت و بیماری کلیوی ناشی از دیابت باعث مرگ دو میلیون نفر در جهان شد. دکتر رضائیان زاده ضمن بیان این موضوع که ۴۸ درصد از کل مرگ و میرهای ناشی از دیابت قبل از ۷۰ سالگی رخ داده می دهد، دیابت را عامل اصلی نابینایی، نارسایی کلیه،حملات قلبی، سکته مغزی و قطع اندام تحتانی دانست.

معاون بهداشت دانشگاه علوم پزشکی شیراز گفت: در دیابت نوع یک با توجه به کمبود تولید انسولین و تشخیص زودهنگام بیماری و شروع به هنگام درمان، عوارض بسیار کمتر بروز می یابد، اما در دیابت نوع دو، علائم می تواند بسیار خفیف باشد و ممکن است سال ها طول بکشد تا فرد متوجه بیماری خود شود.

دکتر رضائیان زاده مهمترین علائم دیابت را احساس تشنگی شدید، تکرر ادرار، تاری دید، احساس خستگی و کاهش وزن ناخواسته عنوان کرد و ادامه داد: با توجه به اهمیت شیوه زندگی افراد در ابتلا به دیابت نوع دو، تغییر سبک زندگی بهترین راه برای پیشگیری یا به تاخیر انداختن ابتلا به دیابت نوع دو است و به همین منظور رعایت رژیم غذایی سالم، فعالیت بدنی منظم، حفظ وزن طبیعی بدن و پرهیز از مصرف دخانیات توصیه می شود.

معاون بهداشت دانشگاه علوم پزشکی شیراز گفت: در همین راستا پویش ملی سلامت با شعار «آگاهی زودتر، مراقبت موثرتر» از بیستم آبان با هدف شناسایی افراد در معرض خطر بیماری های دیابت و فشارخون بالا آغاز شده تا علاوه بر افزایش آگاهی و ارتقای سلامت مردم در این زمینه، پیشگیری ها و مراقبت های لازم درمورد این بیماری ها انجام شود. دکتر رضاییان زاده از مردم استان فارس خواست تا برای مشارکت در این پویش ملی و دریافت خدمات رایگان پیشگیری و تشخیص به موقع بیماری های دیابت و فشارخون بالا، تا بیستم دی، به خانه های بهداشت، پایگاه های پزشک خانواده، مراکز خدمات جامع سلامت و همچنین ایستگاه های سیار و مراکز درمانی بخش دولتی و خصوصی مراجعه کنند .

اردوی جهادی جهادگران سلامت در رحمت آباد زرقان برگزار شد

کوثر ازموده- ئعلوم پزشکی شیراز | اردوی جهادی سلامت محور در مرکز خدمات جامع سلامت رحمت آباد زرقان، به همت بسیجیان جامعه پزشکی بیمارستان حافظ و شبکه بهداشت و درمان زرقان برگزار شد. بهداشت و درمان زرقان، رئیس شبکه با اشاره به اینکه این سومین اردوی جهادی سلامت محور است که در سال جاری به همت بسیج جامعه پزشکی در منطقه رحمت آباد برگزار می شود، گفت: هدف از برگزاری این اردوهای جهادی، دستیابی آسان مردم مناطق محروم و کم برخوردار به خدمات بهداشتی و درمانی است. دکتر «بابک بهزادی» با اشاره به حضور متخصص زنان، اطفال، اعصاب و روان و دو متخصص داخلی، به همراه کارشناس تغذیه و بینایی سنج در مرکز خدمات جامع سلامت روستایی رحمت آباد افزود: خدماتی از قبیل ویزیت متخصص، غربالگری فشارخون، مشاوره تغذیه و بینایی سنجی به صورت رایگان به مردم بخش رحمت آباد و مردم روستاهای هم جوار آن ارائه شده و دارو به صورت رایگان، با نسخه پزشک، در اختیار مراجعان و بیماران قرار گرفت. مسوول بسیج جامعه پزشکی زرقان و هماهنگ کننده این برنامه نیز گفت: در این برنامه جهادی، به ۴۲۲ مراجعه کننده خدمات ویزیت رایگان پزشکان متخصص و عمومی ارائه شد، همچنین دو مورد ویزیت بیماری در منزل با حضور پزشک متخصص داخلی، ۱۸۵ مورد غربالگری فشارخون، ۷۶ مورد اندازه گیری قد و وزن، ۴۱۹ مورد دارودهی و ۵۲ نمونه گیری پاپ اسمیر از دیگر خدماتی بود که به صورت رایگان، با همکاری گروه پرستاری و مامایی حاضر در این اردوی جهادی ارائه شد.

«حمیدرضا ابراهیمی» افزود: سرهنگ «روح اله رستمی» فرمانده سپاه پاسداران زرقان، سرهنگ پاسدار «حسین صمصام» رئیس بسیج جامعه پزشکی استان فارس و سرهنگ «شهرام قاسمی» مسوول سازمان بسیج ادارات و کارمندان استان فارس با همراهی رییس شبکه بهداشت و درمان زرقان از اجرای این برنامه بازدید و از خدمت پزشک و کارکنان بسیج جامعه پزشکی در این اردوی جهادی، قدردانی کردند.

کاهش سرعت پیری مغز با این تکنیک آسان

بهداشت نیوز| تحقیقات نشان می دهد که انجام ورزش منظم و متوسط برای کاهش سرعت پیری مغز تا حدود ده سال کافی است. طی این مطالعه ۸۷۶ نفر بالای ۶۵ سال برای بیش از ۱۰ سال مورد بررسی قرار گرفتند. تحقیقات نشان می دهد که انجام ورزش منظم و متوسط برای کاهش سرعت پیری مغز تا حدود ده سال کافی است. طی این مطالعه ۸۷۶ نفر بالای ۶۵ سال برای بیش از ۱۰ سال مورد بررسی قرار گرفتند.

از شرکت کنندگان حاضر در این مطالعه، تست حافظه و مهارت های تفکر همراه با اسکن مغز گرفته شد. متأسفانه، ۹۰ درصد از افراد شرکت کننده در این مطالعه گزارش دادند که تنها گاهی ورزش سبک انجام داده اند یا کلا ورزش نکرده اند.

لازم به توضیح است که از نظر استاندارد پژوهشگران، ورزش سبک شامل مواردی مانند یوگا و پیاده روی و ورزش متوسط شامل مواردی مانند ورزش های هوازی، کالیستنیک و دویدن بود.

دکتر کلینتون بی رایت، یکی از نویسندگان این مطالعه، درباره موضوع فوق گفت: تعداد افراد بالای ۶۵ سال در جهان در حال افزایش است، به این معنی که بار سلامت عمومی ناشی از مشکلات فکری و حافظه احتمالاً در آینده افزایش خواهد یافت.

مطالعه ما نشان داد:برای افراد مسن، ورزش منظم ممکن است نقش محافظ داشته و به آنها کمک کند توانایی های شناختی خود را برای مدت طولانی تری حفظ کنند.

پس از پنج سال، کسانی که حداقل فعالیت متوسطی داشتند، می توانستند کلمات بیشتری را از فهرست ارائه شده به خاطر بسپارند و کارهای ساده را سریع تر انجام دهند.

دکتر رایت در این رابطه گفت: فعالیت بدنی یک گزینه جذاب برای کاهش بار اختلالات شناختی در سلامت عمومی است زیرا هزینه پایینی داشته و تداخلی با داروها ندارد.

نتایج ما نشان می‌دهد که ورزش متوسط تا شدید ممکن است به افراد مسن کمک کند پیری مغز را به تأخیر بیندازند، اما تحقیقات بیشتری از کارآزمایی های بالینی تصادفی سازی شده برای مقایسه برنامه‌های ورزشی با فعالیت های بی تحرک برای تأیید این نتایج مورد نیاز است.

پیاده‌روی ۲ دقیقه‌ای برای بدن فایده ای دارد؟

ایرنا | کارشناسان معتقدند مهم است که یک روال پیاده روی را با توجه به محدودیت‌های فیزیکی خود و اینکه چقدر و چند وقت یکبار می‌توانید بدون آسیب راه بروید، شروع کنید. آنها اضافه می‌کنند که می توانید با گوش دادن به کتاب صوتی یا مدیتیشن در حین راه رفتن، تمرینات ورزشی خود را تقویت کنید.

دو دقیقه پیاده‌روی سبک بعد از غذا می‌تواند به کاهش قند خون و کاهش خطر ابتلا به دیابت نوع دو کمک کند. این خبر بر اساس یک متاآنالیز جدید حاصل از هفت مطالعه انجام شده توسط محققان دانشگاه لیمریک در ایرلند است. نتایج بررسی نشان می دهد که بهترین زمان برای پیاده روی ۶۰ تا ۹۰ دقیقه پس از غذا خوردن می‌باشد. در این بازه زمانی است که سطح قند خون معمولاً به اوج خود می‌رسد. شرکت‌کنندگان در مطالعه به دو گروه ایستاده و مشغول راه رفتن تقسیم شدند. هر دو گروه مجبور شدند به مدت ۲ تا ۵ دقیقه هر ۲۰ تا ۳۰ دقیقه در طول روز به فعالیت خود بپردازند. محققان گفتند حتی تنها چند دقیقه پیاده روی آهسته برای کاهش قابل توجه سطح قند خون در شرکت کنندگان مطالعه کافی بوده است. به طور قابل توجهی، راه رفتن بعد از غذا خوردن با افزایش و کاهش تدریجی سطح قند خون نسبت به نشستن یا حتی ایستادن همراه بود.

در پنج مطالعه از هفت مطالعه، شرکت‌کنندگان در مطالعه هیچ سابقه قبلی دیابت یا دیابت نوع دو نداشتند. در دو مطالعه دیگر افراد مبتلا به دیابت و بدون دیابت را مورد بررسی قرار دادند. افراد چاق در این مطالعه نتایج قابل توجهی در کاهش قند خون بعد از غذا خوردن در مقایسه با نشسته‌ها تجربه کردند. اگرچه هیچ اثر قابل توجهی بر سطح انسولین یا فشار خون وجود نداشت. محققان همچنین پیشنهاد کردند که پیاده‌روی برای مدت طولانی‌تر بعد از غذا می‌تواند مزایای بیشتری داشته باشد.

بعنوان نتیجه‌گیری، کارشناسان معتقدند پیاده‌روی کوتاه و با شدت نور بعد از غذا برای افراد مبتلا به فشار خون بالا یا دیابت مفید است. به گفته دکتر هیلی پرلوس، ورزشکار، مربی، متخصص تناسب اندام و کارشناس روانشناسی ورزشی، راه رفتن و ایستادن می‌تواند بر متابولیسم گلوکز تأثیر مثبت بگذارد.

دکتر هیلی تصریح کرد: گلوکز بعد از غذا وارد جریان خون شده و منجر به افزایش اندک سطح قند خون می‌شود. در حالی که افزایش اندک قند خون غیرطبیعی نیست، حفظ سطح قند در مدیریت دیابت ضروری است. با درگیری فعال عضلات در راه رفتن، عضلات شما گلوکز اضافی موجود در جریان خون را جذب می‌کند. جریان خون بهتر برای ماهیچه‌ها و اندام‌های شما حیاتی است و در نتیجه سیستم عروقی سالم‌تری خواهید داشت.

به گفته پرلوس، پیاده روی بعد از شام همچنین باعث ترشح سروتونین می شود که به خواب بهتر، تنظیم اشتها، تقویت ذهنیت مثبت و افزایش حافظه کمک می کند. مطالعات ثابت می‌کند حتی فعالیت‌های سبک که دوره‌های بی‌تحرکی را از بین می‌برد، مزایای سلامتی قابل توجهی دارد که می‌توان اغلب در ۲۴ تا ۴۸ ساعت اول شرکت احساس و اندازه گیری کرد.

دم نوش بسیار اثر بخش برای افرادی که تصمیم به ترک سیگار دارند

بهداشت نیوز| مدیر مجتمع تحقیقات گیاهان دارویی جهاددانشگاهی خراسان جنوبی با اشاره به این که دانه های گل گندم خاصیت مسهلی دارد و برای سلامت کبد و درمان یرقان مفید است، افزود: دم نوش گل گندم برای افرادی که تصمیم به ترک سیگار دارند بسیار اثر بخش است.

مهندس محسن پویان گفت: گل گندم با نام دیگر قنطوریون، گیاهی است که در گیاه درمانی از گل و برگ آن استفاده می‌شود.

مدیر مجتمع تحقیقات گیاهان دارویی جهاددانشگاهی خراسان جنوبی با اشاره به این که دانه های این گیاه خاصیت مسهلی دارد و برای سلامت کبد و درمان یرقان مفید است، افزود: دم نوش گل گندم برای افرادی که تصمیم به ترک سیگار دارند بسیار اثر بخش است.

وی با بیان این که این گیاه برای درمان سرماخوردگی و رفع خشونت سینه مفید است، افزود: گل گندم، سرفه های سخت را درمان می‌کند و تب بر است.

این پژوهشگر گیاهان دارویی، گیاه گل گندم را برای اورام ملتحمه چشم و رفع پف زیر چشم مفید عنوان کرد.

مهندس پویان با اشاره به این که مقدار مصرف روزانه این گیاه ۱۰ گرم و به صورت دمنوش است.، یادآور شد: ساقه گیاه گل گندم برای درمان بریدگی ها و زخم های پوستی کاربرد دارد و به صورت کمپرس و بخور برای درمان جوش ها و آکنه های پوستی مفید است.

روش خوراکی برای مبارزه با کلسترول اضافی

اقبال جاسمی - پژوهشکده گیاهان دارویی| سرکه سیب سیستم گوارش را بهبود می بخشد: یکی از خواص لاغری سرکه سیب سرکه، توانایی آن در بهبود سیستم گوارش است. به این ترتیب، بدن بین وعده های غذا به دنبال غذا نمی گردد. همچنین با این عمل به جلوگیری از مشکلات معده کمک می کند. در زمان کوتاهی، بدن شما به نحوی بسیار سازمان یافته کار خواهد کرد و متوجه خواهید شد که وزن طبیعی خود را کاهش می دهید.

مبارزه با کلسترول اضافی: یکی دیگر از ویژگی های خوب سرکه سیب سرکه این است که کمک می کند تا کلسترول را کاهش دهد. باید بدانید سرکه سیب سرکه سطوح کلسترول پایدار را تحت تاثیر قرار نمی دهد و در عوض، بدن را قادر به خلاص شدن از کلسترول اضافی می کند. مقدار میزان چربی بدن را کاهش می دهد: برای افرادی که چربی بیشتری نسبت به سن و قدشان دارند، توصیه می شود ۲ یا ۳ قاشق غذاخوری سرکه سیب سرکه در روز مصرف کنند. مهمترین مطلب در مورد سرکه سیب سرکه این است که با مقادیر بسیار کم، شما می توانید از چربی های اضافی بدون هیچ مشکلی یا عوارض خلاص شوید.علاوه بر این، تنها چربی اضافی را تحت تاثیر قرار می دهد و بر چربی های ضروری بدن تاثیر نمی گذارد.

باعث تثبیت سطح گلوکز می شود: اگرچه سرکه سیب سرکه طعم اسیدی دارد، از آنجا منشا از میوه است، حاوی قندهای با کیفیت بالا می باشد. لازم به یادآوری است که هر فرد نیاز به مصرف قند برای دریافت انرژی دارد. با مصرف یک قاشق چای خوری سرکه سیب سیب در روز در رژیم غذایی، شما می توانید برخی از این انرژی را دریافت کنید.

داشتن پتاسیم: سرکه سیب سرکه به دلیل داشتن پتاسیم، به جلوگیری از سرگیجه که گاهی اوقات در ابتدای رژیم غذایی جدید یا رژیم آموزشی ایجاد می شود، کمک می کند. پتاسیم از التهاب جلوگیری کرده، استخوان ها را تقویت و انرژی بدن را فراهم می کند.

داشتن ویتامین آ: ویتامین A به کاهش وزن کمک می کند و مانع از ظهور پوست کش یافته می شود. علائم کششی یکی از اثرات جانبی از دست دادن وزن است. اگرچه ورزش، نوشیدن آب به اندازه کافی و خوردن پروتئین های سبک باعث کاهش ظهور آن می شود.

گرسنگی را فروکش میکند: خوردن کمی سرکه سیب همراه با آب کمی با آب کمک می کند تا گرسنگی از بین رفته و هوس خوردن یک ساندویچ از بین برود.

VOL.9 NO.953
2023 DEC 03
شهر مردم
روزنامه صبح شهر مردم
فرهنگ و هنر ۱۲
WWW.SHAHRMARDOMDAILY.IR
یک شنبه ۱۲ اذر ۱۴۰۲ ■ ۱۹ جمادی الاول ۱۴۴۵ ■ سال نهم ■ شماره ۹۵۳

نسیم ادبی و الهام شعبانی در یک «گناه مشترک»

ایسنا | گروه بازیگران نمایش «گناه مشترک» به نویسندگی و کارگردانی ماهیار چرمچی معرفی شدند.

به نقل از مشاور رسانه پروژه، گروه بازیگران نمایش «گناه مشترک» به تهیه‌کنندگی فرانک یوسفی و نویسندگی و کارگردانی ماهیار چرمچی که قرار است از اواسط آذر در پردیس تئاتر شهرزاد روی صحنه برود، معرفی شدند.

نسیم ادبی، نگین خامسی، الهام شعبانی، نیکی مظفری، پانته‌آ مهدی نیا بازیگران این نمایش به ترتیب حروف الفبا هستند.

حسین ابراهیمی نیز دیگر بازیگر این اثر است که در بخش تصویری نمایش حضور دارد.

این نمایش روایتگر تلاش پنج زن برای یافتن دلیل منطقی از زندانی شدن‌شان در یک اتاق بتونی است.»

دیگر اطلاعات این نمایش به زودی منتشر خواهد شد

نقد فیلم ناخن (Fingernails) - سنجش علمی عشق!

چه می‌شد اگر زوج‌ها می‌توانستند علاقه‌شان به یکدیگر را از طریق آزمایشی علمی بسنجند؟ این ایده‌ی مرکزیِ فیلم علمی-تخیلی و عاشقانه‌ی ناخن است. اثری که می‌خواهد شبیه خرچنگ لانتیموس باشد؛ اما نمی‌تواند. کریستوس نیکو، فیلمساز یونانی، کارش در سینما را به عنوان دستیار یورگوس لانتیموس در فیلم دندان نیش (Dogtooth) آغاز کرده و تاثیری که از سینماگر نام‌دار هم‌وطن‌اش گرفته است، در هر دو ساخته‌ی بلند داستانی او تا امروز، بارز است. در حقیقت، نیکو آن‌قدر خرچنگ (The Lobster) لانتیموس را دوست دارد که در دو فیلم نخست‌اش، تلاش کرده است تا دو نسخه‌ی متفاوت از آن را بسازد! اگر در نخستین اثرش یعنی سیب‌ها (Apples)، بیشتر به وجوه ابسورد «خرچنگ» گرایش داشت، در «ناخن»، از جنبه‌ی عاشقانه‌ی فیلم لانتیموس الهام گرفته است.

نخستین ساخته‌ی نیکو، یعنی کمدی علمی-تخیلی «سیب‌ها»، روایت‌گر ماجرای مرد تنهایی بود که ظاهراً، از نوعی اپیدمی فراموشی، در امان نمی‌مانَدْ و به همراه گروهی دیگر از بیماران، در یک برنامه‌ی درمانیِ خاص به نام «هویت تازه» شرکت می‌کرد. برنامه‌ای که بر ساختن هویتی جایگزین برای افراد مبتلا به فراموشی متمرکز بود. در این برنامه، فعالیت‌های مشخصی به بیماران محول می‌شد.

کارهای ساده‌ای شامل دوچرخه‌سواری، کوهنوردی، ماهی‌گیری، شرکت در مهمانی، برقراری رابطه با جنس مخالف و... اما پزشکان از بیماران می‌خواستند که پس از انجام این وظایف، از خودشان عکسی را هم به عنوان سند، بگیرند! به همین دلیل، طی انجام فعالیت‌ها، به جای این که تجربه‌ی صادقانه و عمیق انسانی موردِ توجهِ بیماران باشد، پیشرفت فردی در مسیر تکمیل برنامه، اهمیت داشت. نیکو آن‌قدر خرچنگ لانتیموس را دوست دارد که در دو فیلم نخست‌اش، تلاش کرده است تا دو نسخه‌ی متفاوت از آن را بسازد!

همان‌طور که «خرچنگ»، از طریق ترسیم نسخه‌ای دستوپیایی از جامعه‌ی امروز، به هجو «بازار روابط عاشقانه» می‌پرداخت، «سیب‌ها» هم در بستر داستانی خیالی‌اش، ماهیت مصرف‌گرایانه‌ی استانداردهای اجتماعی از «زندگی خوب» را زیر سوال می‌بُرد. هر دو فیلم، برای افشای جوهره‌ی بلاهت‌بار تلقی‌های پذیرفته‌ی جامعه از مفاهیم انسانی، لحنی کمیک و نگاهی ابسورد داشتند. فیلم لانتیموس، با ایده‌ی فانتزیِ تبدیل شدن انسان‌ها به حیوان در صورت پیدا نکردن پارتنر مناسب (!)، به تقلای عمومی برای مجرد نماندن طعنه می‌زد. نیکو هم در «سیب‌ها»، با ایده‌ی عکس گرفتن پس از هر فعالیت ساده و شباهت واضح این ایده به خودنمایی عمومی در شبکه‌های اجتماعی، نیاز انسانِ امروزی به تایید چشم‌های ناظر بیرونی بر زندگی‌اش را دست می‌انداخت.

اما همان‌طور که پیش‌تر اشاره کردم، فیلمنامه‌ی «خرچنگ»، جنبه‌ی دیگری هم داشت که این‌بار، در فیلم دوم نیکو، در مرکز توجه قرار گرفته است: «عشق.» دیویدِ (کالین فرل) «خرچنگ»، به جای پیروی از برنامه‌ی ابسورد تعیین‌شده از سوی صاحبان هتل، عشق حقیقی را در میان نیروی مقاومت ساکن جنگل‌های اطراف پیدا می‌کرد؛ میان کسانی که عشق را ممنوع می‌دانستند. همین ایده‌ی پیدا کردن حقیقت انسانی، جایی ورای مرزهای محدودکننده‌ی ساختارهای حاکم بر روابط اجتماعی و عاطفی، به «ناخن» هم راه پیدا کرده است.

در دومین ساخته‌ی بلند داستانیِ نیکو، استانداردهای علمیِ محبوبِ وقت برای تعریف روابط عاشقانه، نه یک بار، بلکه دو بار، عشقِ شخصیت اصلی یعنی آنا (جسی باکلی) به پارتنرش رایان (جرمی الن وایت) را تایید می‌کنند و شکل‌گیری رابطه‌ای حقیقی میان او و امیر (ریز احمد) را ناممکن می‌دانند؛ اما آنا، در پایان، به نتیجه‌ی آزمایش‌های خشک علمی بی‌اعتنایی می‌کند و شور رمانتیک را در «انکار» نظم حاکم می‌یابد.

البته، وجه هجوآمیز و ابسورد «خرچنگ» و «سیب‌ها»، در جدیدترین ساخته‌ی نیکو، غایب نیست. خودِ ایده‌ی آزمایش علمی برای اثبات درصدِ ریاضی عشق، ماهیتا هجوآمیز است! در نسخه‌ی خیالی «ناخن» از جهان واقعی، درگیریِ ذهنی آشنای زوج‌ها با پرسشی آزاردهنده («پارتنرم تا چه اندازه برای من مناسب یا به من علاقه‌مند است؟»)، به دلیل وجود امکانی برای رسیدن به پاسخی قطعی برای آن، تبدیل به وسواسی مخرب می‌شود. این وسواس، شک و تردیدهای درهم‌تنیده با هر رابطه‌ی عاطفی را نمایندگی می‌کند.

خوب که نگاه کنیم، ایده‌ی در ظاهر ابسورد آزمایشِ ناخن، در اصل، آن‌قدرها هم عجیب نیستَ! در همین جامعه‌ی کنونی، بسیاری حاضرند که تجاربی شدیدا «دردناک» را پشت سر بگذارند تا از اصالت علاقه‌ی طرف مقابل‌شان مطمئن شوند یا سرنوشت نهایی رابطه‌شان را، پیش از تحمل آسیب‌هایی جبران‌ناپذیر، پیش‌بینی کنند! در واقع اگر ایده‌ی علمی-تخیلی فیلمنامه‌ی نیکو و سم استاینر و استاورس رپتیس، در جهان واقعی، امکان اجرا داشت، احتمالا افراد زیادی به آن تن می‌دادند! پس، ایده‌ی اولیه‌ی متن «ناخن»، بسیار جالب است. وقتی اجرا و سَبک فیلم را هم کنار «سیب‌ها» می‌گذاریم، تلاش‌هایی را از سوی نیکو، برای فرا رفتن از مرحله‌ی «مقلد لانتیموس بودن» و دست‌یابی به حال و هوایی رمانتیک و گرم، شاهد هستیم. استفاده‌ی فیلمساز از آهنگ‌های عاشقانه و موسیقی متن شیرین و احساس‌برانگیز کریستوفر استریسی، به همراه ریتم بسیار آرام درونی و بیرونی فیلم، مودِ ملایم و لطیفی را در سراسر فیلم حکم‌فرما می‌کند که در لحظه‌ای از سکانس جشن یکسالگی موسسه، به اوج می‌رسد. جایی که آنا، با نگاهی کنجکاو و محبت‌آمیز، از دور، به تماشای امیر می‌نشیند و به تنهاییِ او پی می‌برد. حال‌وهوای گیرای این لحظه، تشخصی به ساخته‌ی تازه‌ی نیکو می‌بخشد که از سرمای سینمای لانتیموس، دور است. اما چرا نه این ویژگی‌ها و نه بازی خوب جسی باکلی، نمی‌توانند «ناخن» را به فیلمِ موفقی تبدیل کنند؟

مشکلات «ناخن» از جنس همان نقایصی است که «سیب‌ها» به‌شان مبتلا بود. فیلم‌های نیکو، «چه»های نسبتا جالبی دارند؛ اما در طراحی «چگونه»ای درگیرکننده، شکست می‌خورند. آثار فیلمسازِ نوظهورِ یونانی، به جای این که مینیمال و مختصر باشند، «خالی» و «کم» هستند. در موردِ مشخصِ «ناخن»، با این مسئله مواجه هستیم که متن، از مرحله‌ی طرح، خیلی فراتر نرفته است و سیر دراماتیک موثری را، برای توسعه‌ی ایده‌ی جالب اولیه، به یک فیلمنامه‌ی بلند سینمایی، شاهد نیستیم. اگرچه برخی صحنه‌ها، به لطف جزئیات سبکی و اجرایی، ارزش بیشتری پیدا می‌کنند، تقریبا تمام شاخ و برگ‌های فیلمنامه، اضافی و بی‌کارکرد به نظر می‌رسند. متن، از مرحله‌ی طرح، خیلی فراتر نرفته است و سیر دراماتیک موثری را، برای توسعه‌ی ایده‌ی جالب اولیه، به یک فیلمنامه‌ی بلند سینمایی، شاهد نیستیم

هردوی «سیب‌ها» و «ناخن»، یکی از دست‌مایه‌های محبوب لانتیموس را به کار می‌گیرند: «مدل/نمونه‌ای از جامعه؛ با قوانینی نامعمول و منحصربه‌فرد.» شخصیت‌های این فیلم‌ها، به بهانه‌هایی متفاوت، مدتی را از زندگی عادی‌شان فاصله می‌گیرند و نوعی زندگی جایگزین جمعی را تجربه می‌کنند. در «سیب‌ها»، برنامه‌ای به نام «هویت تازه» چنین کیفیتی را به متن می‌آورد و در ناخن، با «موسسه‌ی عشق» و تمرینات مشترک زوج‌ها، مواجه هستیم. مرکزی که در واکنش به بحران ناشی از نگرانیِ عمومی بابت نتایج منفی تست‌های ارزیابیِ علاقه‌ی زوج‌ها، علاوه بر برگزاری خودِ تست، برنامه‌هایی را هم برای تقویت احساسات دوطرفه‌ی مشتریان‌اش ترتیب می‌دهد تا شانس دستیابی به نتایج مثبت و حفظ رابطه، افزایش پیدا کند!

استخدام آنا در «موسسه‌ی عشق»، جدا از فراهم آوردن اسباب آشنایی او با امیر، صحنه‌های متعدد مرتبط با روند فعالیت‌ها و تمرینات زوج‌ها را به متن «ناخن» اضافه می‌کند؛ صحنه‌هایی که بر خلاف نمونه‌های ممتاز سینمای لانتیموس، به شکل مستقل، از انرژی خلاقانه یا جنون کمیک، تهی هستند و وقتی کنار یکدیگر قرار می‌گیرند، تصویر بزرگ‌تر معناداری را هم نمی‌سازند. در واقع، مسئله این‌جا است که این صحنه‌ها، کارکرد دراماتیکی در متن ندارند و آن‌چه بنا است در پایان اهمیت پیدا کند، همان ایده‌ی اولیه‌ی متن یعنی آزمایش است.

ادامه در نسخه چاپی بعد ۹۵۴

یادداشت

روز قانون اساسی و چند نکته پیرامونی

سید محی الدین حسینی ارسنجانی
شهر مردم

دوازدهم آذر ماه را روز قانون اساسی نام نهاده اند. قانون اساسی، عالی‌ترین سند حقوقی یک کشور و راهنمایی برای تنظیم قوانین دیگر است. قانون اساسی، تعریف کنندهٔ اصول سیاسی، ساختار، سلسله مراتب، جایگاه و حدود قدرت سیاسی دولت یک کشور و تعیین و تضمین کنندهٔ حقوق شهروندان کشور است. نکته مهم این است که هیچ قانونی نباید با قانون اساسی کشورها، مغایرت داشته باشد. قانون اساسی، شامل قواعدیست که حاکم بر اساس حکومت و صلاحیت قوا، حقوق و آزادی‌های فردی و... است و به این علت که ترتیب حکومت و قوای اساسی مملکت را تعیین می‌کند، برتر از سایر قواعد حقوقی است. حدود و اختیار هر قوه و رابطه آن‌ها با یکدیگر، در این قانون تعیین شده و قانونگذار عادی، حق نسخ و تجدید نظر در آن را ندارد. چون احتمال دارد پاره‌ای قواعد فرعی، در قانون اساسی درج شود و یا بالعکس از تصریح به پاره‌ای قواعد، امتناع شود؛ بنابراین، بهترین نشانه تشخیص قانون اساسی، تشریفات مخصوص ایجاد و وضع آنست. معمولاً پس از هر انقلاب و تحول، دولت جدید، اساس دولت قبلی را در هم می‌ریزد و مبنای تازه‌ای برای حکومت سیاسی انتخاب می کند. در موارد عادی؛ دولت، تجدید نظر در قانون اساسی را به آسانی نمی‌تواند به انجام رساند، زیرا باید مجلس فوق‌العاده و یا مقننه عادی با تشریفات زیادتر، این امر را به انجام رساند. نخستین قانون اساسی در ایران، قانون اساسی مشروطه بود که در ۸ دی ۱۲۸۵ شمسی به امضای مظفرالدین‌شاه رسید. مظفرالدین شاه که مجلس اول را در کاخ گلستان گشود، ده روز پس از امضای قانون اساسی با ۵۱ اصل، درگذشت. این قانون، عموماً مربوط به طرز کار مجلس شورای ملی و مجلس سنا می‌شد، به همین دلیل، در آغاز به «نظامنامه» نیز مشهور بود. بعد از مدتی، «متمم قانون اساسی»تهیه شد و به تصویب مجلس رسید و محمدعلی‌شاه نیز آن را در ۲۹ شعبان ۱۳۲۵ هجری قمری امضا کرد. از آن پس، در چند نوبت با تشکیل «مجلس مؤسسان» برخی از مواد این قانون، تغییر کرد. این قانون و متمم آن تا سال ۱۳۵۷ که حکومت پادشاهی در ایران برافتاد، قانون اساسی ایران بود. بعد از پیروزی انقلاب، قانون اساسی جمهوری اسلامی که پیش نویس آن به دستور امام خمینی (ره)، نگارش یافته و توسط شورای انقلاب و دولت موقت، مورد بحث و بررسی قرار گرفته بود، جهت جلب آرا و انظار مردم و اندیشمندان در تاریخ، در روزنامه‌های کثیرالانتشار منتشر شد. پس از تشکیل مجلس خبرگان قانون اساسی و تدوین و بررسی نهایی توسط آنان، این قانون به همه پرسی گذاشته و از سوی مردم تایید شد. این قانون، در سال ۱۳۶۸ مورد بازنگری قرار گرفت و در ۶ مرداد، در همه پرسی قانون اساسی ایران در ۱۳۶۸ به تایید اکثریت مردم ایران رسید. «قانون اساسی یکی از ثمرات عظیم، بلکه بزرگترین ثمره جمهوری اسلامی است» این جمله ای است که امام خمینی (ره) برای اجرای تنفیذ قانون اساسی در مورد آن، گفتند. دوازدهم آذر ماه، روز بزرگداشت چنین روزی است. روزی که یکی از بزرگترین ثمرات جمهوری اسلامی به بارنشست. در ۱۲ آذر ۱۳۵۸ پس از پیروزی انقلاب اسلامی، قانون اساسی تازه‌ای بر مبنای حقوق انسانی و اصول اسلامی، تدوین و فصلی تازه در برابر قوانین اساسی کشورهای جهان، گشوده شد. این روز، یادآور حضور فعال مردم در صحنه انتخابات و تصمیم در همه امور مملکت از جمله قانون کشور است. روزی که آغاز راه تحقق عینی جمهوری اسلامی بود که بر اساس اصل ششم قانون اساسی آن، اداره امور کشور با اتکاء آرای مردمی، از راه انتخابات قرار داده شده است. پس از پیروزی انقلاب اسلامی در ۲۲ بهمن ۵۷ و تصویب نظام جمهوری اسلامی که در همه پرسی ملت با رای قاطع ۲/۹۸ درصدی آری مردم، رسمیت یافت، انتخابات تعیین «مجلس خبرگان» قانون اساسی برگزار شد که جمعی از دانشمندان و اسلام شناسان ایران را برای تصویب قانون اساسی، از مرداد سال ۵۸ گرد هم آورد. تصویب این قانون اسلامی، در ۱۷۵ اصل و یک مقدمه و مؤخره، اگرچه مصوب نمایندگان خود ملت بود، اما برای تایید بیشتر مردمی بودن، به همه پرسی گذارده شد که در آن، بیش از ۷۵ درصد مردم، معادل ۹۵ درصد شرکت کنندگان در رفراندوم، به متن پیشنهادی، رای مثبت دادند. چنین بود که در ۱۲ آذر ماه ۵۸، ملت ایران، به قانون اساسی مصوب نمایندگان خود، مهر تایید زدند. به پاس چنین روز سرنوشت سازی، ۱۲ آذر در تقویم جمهوری اسلامی ایران، به عنوان «روز قانون اساسی» به ثبت رسید و هر سال، گرامی داشته می‌شود.

«قاتلان ماه کامل» بهترین فیلم منتقدان شد باربی دست خالی ماند

مهر | به نقل از ورایتی، حلقه منتقدان فیلم نیویورک فیلم حماسی وسترن «قاتلان ماه کامل» را به عنوان بهترین فیلم و لیلی گلادستون بازیگر آن را به عنوان بهترین بازیگر زن انتخاب کردند تا نشان دهند شانس اسکار برای فیلم «قاتلان ماه کامل» به کارگردانی مارتین اسکورسیزی می‌تواند چقدر بالا باشد.

برنده بهترین فیلم این جایزه معمولاً شانس زیادی برای انتخاب شدن به عنوان بهترین فیلم اسکار دارد و از سال ۲۰۰۹ تاکنون، تنها «کارول» (۲۰۱۵) و «اولین گاو» (۲۰۲۰) نتوانستند نامزدی بهترین فیلم اسکار را کسب کنند. از سال ۱۹۳۵ تاکنون این جوایز و آکادمی ۴۳ درصد از مواقع با هم مطابقت داشته‌اند.

اسکورسیزی پیشتر برای «رفقای خوب» (۱۹۹۰) و «ایرلندی» (۲۰۱۹) هم این جایزه را برده بود. فقط ویلیام وایلر و فرد زینمان پیش از اسکورسیزی ۳ جایزه بهترین فیلم را از این حلقه منتقدان کسب کرده بودند.

«اوپنهایمر» هم ۲ جایزه قابل توجه برای بهترین کارگردانی و فیلمبرداری دریافت کرد. کریستوفر نولان اکنون یک مدعی جدی برای بهترین کارگردانی اسکار است و خیلی‌ها پیش‌بینی می‌کنند گرچه دیرهنگام، اما آکادمی او را سرانجام خواهد دید. نولان تنها یک نامزدی کارگردانی در جوایز اسکار برای «دانکرک» (۲۰۱۷) به دست آورده است.

فیلم نادیده گرفته شده این جوایز «مایسترو» بردلی کوپر است که هیچ جایزه‌ای دریافت نکرده است. «باربی» گرتا گرویگ هم بدون جایزه به خانه رفت.

امسال هشتاد و نهمین سال اهدای جوایز منتقدان نیویورک بود که از بیش از ۵۰ روزنامه‌نگار از نشریاتی مانند ورایتی تشکیل شده است.

لیست کامل برندگان چنین است:

بهترین فیلم: «قاتلان ماه کامل»

بهترین کارگردان: کریستوفر نولان، «اپنهایمر»

بهترین بازیگر مرد: فرانتس روگوفسکی، «گذرگاه‌ها»

بهترین بازیگر زن: لیلی گلادستون، «قاتلان ماه کامل»

بهترین بازیگر نقش مکمل مرد: چارلز ملتون، «می دسامبر»

بهترین بازیگر نقش مکمل زن: داوایِن جوی راندولف برای «The Holdovers»

بهترین فیلمنامه: «می دسامبر»؛ سامی برچ، الکس مکانیک

بهترین فیلم انیمیشن: «پسر و مرغ ماهی‌خوار»

بهترین فیلمبرداری: هویت وان هویتما برای «اوپنهایمر»

بهترین فیلم اول: «زندگی‌های گذشته» سلین سا نگ

بهترین فیلم بین‌المللی: «آناتومی یک سقوط» ژوستین تریه

بهترین فیلم غیرداستانی: ««منوهای لذت‌بخش» فردریک وایزمن

جایزه ویژه: کارن کوپر برای پنج دهه رهبری خلاق به عنوان مدیر انجمن فیلم.

برگزاری بخش ویژه طنز دانش آموزی در نهمین جشنواره فیلم مدرسه

مهر | دبیر بخش طنز نهمین جشنواره فیلم مدرسه گفت: برای نخستین بار بخش ویژه طنز فیلم دانش‌آموزی در این رویداد برگزار خواهد شد.

از دبیرخانه دائمی جشنواره فیلم مدرسه، محسن دهگلی با اشاره به افزوده شدن بخش جدیدی به این جشنواره اظهارداشت: برای نخستین بار بخش ویژه طنز فیلم دانش آموزی در نهمین جشنواره فیلم مدرسه برگزار خواهد شد و دانش‌آموزان علاقه‌مند به موضوعات طنز در مقطع متوسطه اول و دوم می‌توانند در این رویداد شرکت کنند.

وی گفت: بخش طنز در محورهای اصلی شامل داستانی، انیمیشن، نماهنگ و آیتم تلویزیونی و در محور جانبی شامل فیلمنامه خواهد بود که دانش‌آموزان می‌توانند آثار خود را به نشانی اینترنتی جشنواره www.madresefestival.ir و همچنین ربات اختصاصی جشنواره در برنامه کاربردی شاد ارسال و بارگذاری کنند. دهگلی با اشاره به مهلت ارسال آثار به دبیرخانه نهمین جشنواره فیلم مدرسه افزود: شرکت کنندگان این امکان را دارند که تا ۳۰ آذرماه اثر و یا آثار خود را ارسال کرده تا بعداز بررسی‌های اولیه، حضور آنها در جشنواره فراهم شود.

دبیر بخش طنز نهمین جشنواره فیلم مدرسه بیان کرد: با همکاری‌های صورت پذیرفته با مرکز مطالعات راهبردی ژرفا، از آثار برگزیده این جشنواره حمایت و در جشنواره‌های برتر و بین‌المللی شرکت داده خواهند شد.

کایه دو سینما بهترین فیلم‌های ۲۰۲۳ را معرفی کرد

مهر | به نقل از ایندی وایر، منتقدان کایه دو سینما برترین فیلم های امسال را برگزیدند و طبق معمول با انتخاب غیرمعمول خود فیلم های متفاوتی را معرفی کردند.

امسال در این فهرست فیلم «ترنکه لاوکین» ساخته لورا سیتارلا کارگردان آرژانتینی در رتبه نخست جای دارد. این فیلم در بخش افق‌های جشنواره فیلم ونیز ۲۰۲۲ به نمایش درآمد و در سایت راتن تومیتوز امتیاز ۹۲ را کسب کرده است.

■ فهرست برگزیدگان امسال چنین است :

۱. «ترنکه لاوکین» ساخته لورا سیتارلا

۲. «چشمانت را ببند» ساخته ویکتور اریسه

۴. «آناتومی یک سقوط» ساخته ژوستین تریه

۴. «فابلمن‌ها» ساخته استیون اسپیلبرگ

۵. « برگ‌های افتاده» ساخته اکی کو ر یسما کی

۶. «ناآرامی» ساخته سیریل شا بلین

۷. « از پایان دنیا انتظار زیادی نداشته باش» ساخته رادو ژوده

۸. «دارو دسته تمپل وودز» ساخته رابح عامر زعیم

۹. « تابستان گذشته» ساخته کاترین بریا

۱۰. دو فیلم به صورت مشترک شانل «پرنس» ساخته پی یر کرتون و «حضور» ساخته کلی رایکارد

ایندی وایر هم چند روز پیش فهرست برترین فیلم‌هایش را اعلام کرد که در راس آنها «زندگی‌های گذشته» سلین سانگ جای داشت. «باربی»، «اوپنهایمر»، « شهرک ستاره‌ای» و «قاتلان ماه کامل» دیگر فیلم های آن فهرست بودند.

منتقدان کایه دوسینما فیلم های خود را از میان فیلم هایی برگزیده اند که در سینماهای فرانسه در یک سال اخیر اکران شده بودند.

یک جایزه و چند مدعی سرسخت

ایسنا | شاخه بهترین بازیگر نقش اصلی مرد جوایز اسکار ۲۰۲۴، شاهد یکی از جذاب ترین رقابت‌های این شاخه در چند سال اخیر خواهد بود.

با آغاز فصل جوایز سینمایی ۲۰۲۴-۲۰۲۳، شاخه بهترین بازیگر نقش اصلی مرد یکی از غیرقابل پیش بینی ترین دوره های خود را تجربه می‌کند، جایی که چهره های سرشناسی از «نیکلاس کیج» و «دی کاپریو» تا «بردلی کوپر» و «کیلین مورفی» برای کسب جایزه رقابت تنگاتنگی خواهد داشت. آیا «بردلی کوپر» پس از چهار بار ناکامی در شاخه بازیگری، نهایتا برنده اسکار این شاخه خواهد شد یا «دی کاپریو» دومین جایزه اسکار خود را خانه می‌برد و یا این که فیلم موفق «اوپنهایمر» و نقش آفرینی درخشان «کیلیان مورفی» در این فیلم با کسب اسکار جایزه نقش اصلی مرد همراه خواهد شد.

نشریه هالیوود ریپورتر به معرفی ۱۰ شانس اصلی شاخه بهترین بازیگر نقش اصلی مرد اسکار ۲۰۲۴ پرداخته است:

نیکلاس کیج، سناریوی رویایی (Dream Scenario)

«کیج» در این کمدی تاریک بهترین ویژگی‌های مختص به خود را را نشان داده و در نقش یک شوهر، پدر و استاد دانشگاه خسته کننده بازی کرده که ناگهان در رویاهای غریبه‌ها ظاهر می شود و او را در جهان مشهور می کند. این نقش آفرینی، خاطرات نامزدی اسکار او را برای بازی در فیلم «اقتباس» تداعی می کند.

«نیکلاس کیج» در سال ۱۹۹۵ توانست جایزه اسکار بهترین بازیگر نقش اول مرد، جایزه گولدن گلوب، جایزه انجمن بازیگران فیلم و چندین جوایز دیگر را بخاطر بازی در فیلم «ترک لاس وگاس» به‌دست آورد.

بردلی کوپر، مایسترو (Maestro)

«بردلی کوپر» امسال با گریمی سنگین در نقش اصلی «لئونارد برنستاین» موسیقیدان برجسته آمریکایی بازی کرده است و آماده است پنجمین نامزدی اسکار خود را کسب کند. او آخرین بار در سال ۲۰۱۹ برای بازی در فیلم «ستاره ای متولد شده است» که خودش کارگردانی کرده بود، نامزد جایزه اسکار بازیگری شده بود.

«کوپر» نخستین بار در سال ۲۰۲۳ برای بازی در فیلم «دفترچه بارقه امید» (۲۰۱۳) نامزد اسکار بهترین بازیگر مرد شد و در سال ۲۰۱۴ برای نقش مکمل مرد برای این فیلم «اخاذی آمریکایی» برای دومین بار نامزد جایزه آکادمی شد.

او در سال ۲۰۱۵ برای فیلم «تک تیرانداز آمریکایی» در دو شاخه بهترین فیلم (تهیه کنندگی) و بازیگری، در سال ۲۰۱۹ برای فیلم «ستاره ای متولد شده است» در شاخه های کارگردانی، بازیگری و بهترین فیلم (تهیه کنندگی)، در سال ۲۰۲۰ برای تهیه کنندگی فیلم «جوکر» و در سال ۲۰۲۲ نیز برای تهیه کنندگی فیلم «کوچه کابوس» نامزد جایزه اسکار شده است. لئوناردو دی کاپریو،

قاتلان ماه کامل (Killers of the Flower Moon)

«لئو» برای ششمین بار در فیلمی به کارگردانی «مارتین اسکورسیزی» ظاهر شده که در آن نقش یک آدم ساده لوح را بازی می کند که بخشی از نقشه کشتن و غارت جامعه اوسیج می‌شود. این نقش می‌تواند هفتمین نامزدی اسکار را برای او به ارمغان بیاورد. او در سال ۲۰۱۶ برای «بازگشته» برنده اسکار شده بود. کولمن دومینگو، راستین (Rustin)

این بازیگر برنده جایزه امی برای فیلم «یوفوریا»، نخستین بار است که برای بازی در یک فیلم سینمایی مورد تمجید قرار می‌گیرد. او قلب، ذهن و روح خود به بخشی از شخصیت «بایارد راستین» وام داده است، یک فعال حقوق مدنی سیاه‌پوست که راهپیمایی ۱۹۶۳ در واشنگتن را سازماندهی کرد. کریستین فریدل،

منطقه مورد علاقه (The Zone of Interest)

«فریدل»، بازیگر آلمانی که بیشتر برای سریال تلویزیونی «بابیلون برلین» شناخته می‌شود، با بازی در نقش «رودلف هوس» فرمانده نازی آشویتس که در همسایگی اردوگاه کار اجباری زندگی می‌کرد در فیلم ترسناک ساخته «جاناتان گلیزر» با عنوان «منطقه مورد علاقه» منتقدان و مخاطبان سراسر جهان را شگفت‌زده کرده است. پل جیاماتی،

نگهبانان (The Holdovers)

این بازیگر کهنه‌کار می‌تواند ۱۹ سال پس از همکاری قبلی‌اش با «الکساندر پین» در سریال «راههای فرعی»، نامزد بهترین بازیگر مرد شود. او در فیلم «نگهبانان» در نقش یک مربی مدرسه شبانه روزی بازی کرده که مجبور شده در تعطیلات کریسمس در دانشگاه بماند.

بری کیوگان، سالتبرن (Saltburn)

این بازیگر ۳۱ ساله تنها یک سال پس از موفقیت در فیلم «بنشی‌های اینیشرین» که برای آن نامزد اسکار نقش مکمل شد، یکی از شانس‌های مهم رقابت اسکار برای بازی در نقش مردی جوان با رازهای بسیار در فیلم «سالتبرن» دومین ساخته «امراله فنل» است. کیلیان مورفی، اوپنهایمر (Oppenheimer)

این مرد ایرلندی که بیشتر برای سریال تلویزیونی «پیکی بلایندرز» شناخته می شود، بیش از ۲۰ سال است که کارهای قابل توجهی در زمینه فیلم انجام می‌دهد، اما هیچ کدام هرگز به اندازه نقش «جی رابرت اوپنهایمر «در فیلم زندگینامه پرفروش «کریستوفر نولان» دیده نشده است. «کیلیان مورفی» در برخی از پیش‌بینی‌ها شانس اصلی اسکار ۲۰۲۴ در شاخه بهترین بازیگر نقش اصلی مرد است. اندرو اسکات،

همه ما غریبه‌ها (All of Us Strangers)

بازیگر نقش «کشیش» در سریال» فلبگ» قوی‌ترین نقدهای دوران حرفه‌ای سینمایی‌اش را برای بازی در داستان فراطبیعی «همه ما غریبه‌ها» ساخته «اندرو هی» دریافت کرده است. او در این فیلم به پدر و مادرش که در ۱۲ سالگی از دست داده بود دوباره می‌پیوندد. جفری رایت،

داستان آمریکایی (American Fiction)

«رایت» یکی از مهم‌ترین بازیگران سینماست که هرگز نامزد اسکار نشده است. این بازیگر برنده امی احتمالاً بهترین عملکرد حرفه‌ای خود را به عنوان یک استاد دانشگاه بداخلاق در فیلم «داستان آمریکایی» ارائه می‌دهد که کتاب‌هایی می‌نویسد که هیچ کس نمی‌خواند تا این که یک کتاب با نام مستعار و در ژانری متفاوت می‌نویسد.

شهر مردم
روزنامه صبح شهر مردم
یک شنبه ۱۲ آذر ۱۴۰۲ ■ ۱۹ جمادی الاول ۱۴۴۵ ■ سال نهم ■ شماره ۹۵۳

چای ماسالا

ابتدا ادویه ها را (فلفل سیاه، دارچین، هل و دانه میخک) را داخل مخلوط کن می ریزیم و به صورت خرد شده در می آوریم (نباید پودر شوند). البته اگر می خواهید به روش سنتی عطر ادویه ها را در بیاورید می توانید از هاون استفاده کنید. اگر از زنجبیل خشک شده استفاده می کنید که می توانید به همراه دیگر ادویه ها آنرا پودر کنید یا بکوبید ولی اگر از زنجبیل تازه استفاده می کنید که عطر و طعم بسیار بهتری دارد آنرا با رنده ریز رنده کنید و به همراه چای سیاه در یک قوری می ریزیم. در ادامه ۱ لیوان آب جوش به همراه ادویه ها به قوری اضافه می کنیم و اجازه می دهیم چای به مدت ۱۵ دقیقه درون قوری روی حرارت ملایم بماند تا حجم آب به یک سوم برسد. در مرحله بعدی شیر را به قوری اضافه می کنیم و اجازه می دهیم شیر به آرامی گرم شود. در هند معمولا برای تهیه این چای از شیر غیر لبنی مثل شیر نارگیل، شیر بادام و ... استفاده می شود، البته اگر غیر لبنی در دسترس ندارید می توانید از شیر گوسفند یا گاو استفاده کنید. برای شیرین کردن چای هم در صورت تمایل باید از شیرین کننده طبیعی استفاده شود

آشپزی

ساندویچ کباب تنوری

ساندویچ کباب تنوری یکی از انواع ساندویچ های خوشمزه و پرطرفدار است که با رسپی های متنوعی درست می شود،

■ مرحله اول

برای تهیه ساندویچ کباب تنوری خوشمزه در ابتدای کار یک عدد پیاز را به صورت نگینی ریز خرد کرده و درون یک تابه حاوی روغن می ریزیم، سپس روی حرارت گذاشته و تفت می دهیم تا سبک و شیشه ای شود.

■ مرحله دوم

در ادامه مقداری نمک، فلفل سیاه، پودر سیر، پاپریکا، پودر آویشن، زیره و پودر تخم گشنیز به تابه اضافه کرده و به تفت دادن ادامه می دهیم تا بوی خامی آن از بین برود، سپس گوجه فرنگی را به خوبی می شوییم.

■ مرحله سوم

حالا پوست گوجه فرنگی ها را جدا کرده و به صورت نگینی ریز خرد می کنیم، سپس به تابه افزوده و تفت می دهیم تا گوجه فرنگی سرخ شود. زمانی که آب اضافه درون تابه کشیده شد رب گوجه فرنگی را می افزاییم.

■ مرحله چهارم

حالا سس را مجددا تفت می دهیم تا رب گوجه فرنگی کاملا سرخ شده و رنگ آن باز شود. در ادامه پیاز باقی مانده را با دندانه های ریز رنده، رنده کرده و صافی رد می کنیم تا آب اضافی اش کاملا گرفته شود.

■ مرحله پنجم

در ادامه گوشت چرخ کرده را به همراه پیاز و مقداری نمک، فلفل سیاه و پودر سیر درون یک کاسه مناسب ریخته و به خوبی ورز می دهیم تا مواد یکدست شوند، سپس درون یک تابه مناسب کاملا پهن می کنیم.

■ مرحله ششم

حالا تابه را روی حرارت گذاشته و اجازه می دهیم گوشت آب بیندازد، سپس گوشت را به اندازه های دلخواه برش زده و پس از تبخیر شدن آب گوشت مقداری روغن به تابه اضافه کرده و آنرا کاملا سرخ می کنیم.

■ مرحله هفتم

زمانی که کباب کاملا پخته شد، یک تکه از آنرا میان نان لواش گذاشته و روی آنرا با مقداری پنیر پیتزا می پوشانیم، سپس روی پنیر پیتزا مقداری از مخلوط سس گوجه فرنگی ریخته و نان را به صورت دلخواه جمع می کنیم.

■ مرحله هشتم

در ادامه ساندویچ ها را درون توری کباب گذاشته و روی حرارت گاز یا زغال قرار می دهیم تا پنیر پیتزا کاملا ذوب شود. در نهایت ساندویچ تنوری را به ابعاد دلخواه برش زده و به همراه نوشابه سرو می کنیم. نوش جان.

مواد لازم برای ۲ نفر

گوشت چرخ کرده	۲۵۰ گرم
پیاز	۲ عدد
رب گوجه فرنگی	۱ قاشق غذاخوری
گوجه فرنگی	۲ عدد
نان تافتون یا لواش	به مقدار کافی
پنیر پیتزا	به مقدار کافی
نمک و فلفل سیاه و پودر سیر	به مقدار کافی
پاپریکا و آویشن	به مقدار کافی
زیره و پودر تخم گشنیز	به مقدار کافی

نوتلا

نوتلا نوعی شکلات صبحانه محبوب و بسیار پر مصرف در سراسر جهان است که بسیار مقوی و انرژی زا می باشد. البته از نوتلا می توانید در انواع دسرها و شیرینی ها نیز استفاده کنید

■ مرحله اول

برای تهیه نوتلا باید از فندق پوست کنده و بو داده شده استفاده کنیم، ابتدا فندق ها را داخل یک تابه مناسب می ریزیم و خوب تفت می دهیم تا پوست های اضافی فندق جدا شود و فندق بوداده شود، سپس باید آنرا پودر کنیم.

■ مرحله دوم

فندق ها را داخل مخلوط کن می ریزیم و به مدت ۵ دقیقه پالس می زنیم تا فندق ها به طور کامل پودر بشن و روغن پس بدهند. در این مرحله شکلات تلخ و شیرین را به روش بن ماری روی بخار آب کتری یا سماور ذوب می کنیم و به فندق پودر شده اضافه می کنیم.

■ مرحله سوم

در ادامه خامه صبحانه را به همراه روغن مایع کنجد، عسل، پودر کاکائو، پودر شیرخشک و نمک را هم به مخلوط کن اضافه می کنیم و خوب مخلوط می کنیم تا یکدست شوند. هر ۳۰ ثانیه یک بار به دستگاه مخلوط کن استراحت می دهیم.

■ مرحله چهارم

حالا اگر مواد خیلی سفت بود و روان نبود کم کم شیر را اضافه می کنیم. اگر می خواهید نوتلا کمی شیرین تر شود می توانید مقدار بیشتری عسل اضافه کنید. توجه داشته باشید که غلظت نوتلا بعد از رفتن در یخچال خیلی بیشتر می شود.

■ مرحله پنجم

پس از اینکه به غلظت مورد پسند خود رسیدیم (نوتلا باید در این مرحله سفت نباشد و روان باشد) آنرا داخل یک ظرف شیشه ای می ریزیم و در یخچال قرار می دهیم تا کاملا خنک شود و خودش را بگیرید سپس سرو می کنیم.

■ نوتلا بدون شیر خشک

شاید خیلی افراد شیرخشک در دسترس نداشته باشد و بخواهند نوتلا را بدون شیر خشک تهیه کنند. شیر خشک فقط برای این استفاده می شود که رنگ نوتلا خیلی تیره نباشد و رنگ آنرا به فندقی تبدیل کند. اگر شیر خشک استفاده نکنید هیچ مشکلی پیش نخواهد امد.

■ روغن مناسب نوتلا

برای تهیه نوتلا به طور معمول از روغن مایع معمولی استفاده می شود، که همان روغن تخمه آفتابگردان است. البته از روغن های دیگر مثل روغن کنجد یا روغن نارگیل هم می توانیم استفاده کنیم. توجه داشته باشید که به هیچ وجه از روغن زیتون برای تهیه نوتلا استفاده نکنید.

مواد لازم نوتلا

فندق	۱ پیمانه (۱۵۰ گرم)
پودر کاکائو	۲ قاشق چایخوری
روغن مایع کنجد	۳ قاشق غذاخوری
شیر سرد	۱۲ قاشق غذاخوری
خامه صبحانه	½ بسته
پودر شیر خشک	۱ قاشق غذاخوری
شکلات تلخ	۸۰ گرم
شکلات شیرین	۱۶۰ گرم
عسل	۲قاشق غذاخوری
نمک	۱پنس

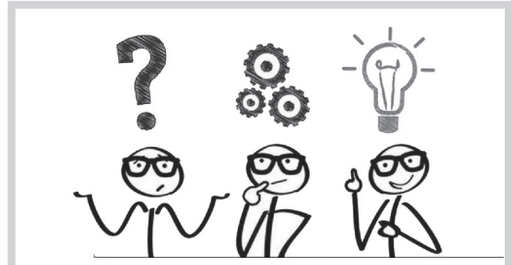

۱۱۹-یک کلمه پنج حرفی بگویید که در صورتی که به آن دو حرف اضافه کنید، کوتاه تر شود.

جواب معمای ۱۱۸
(الفبا)

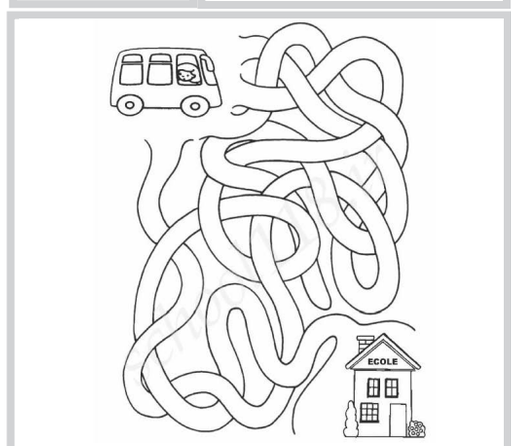

جدول

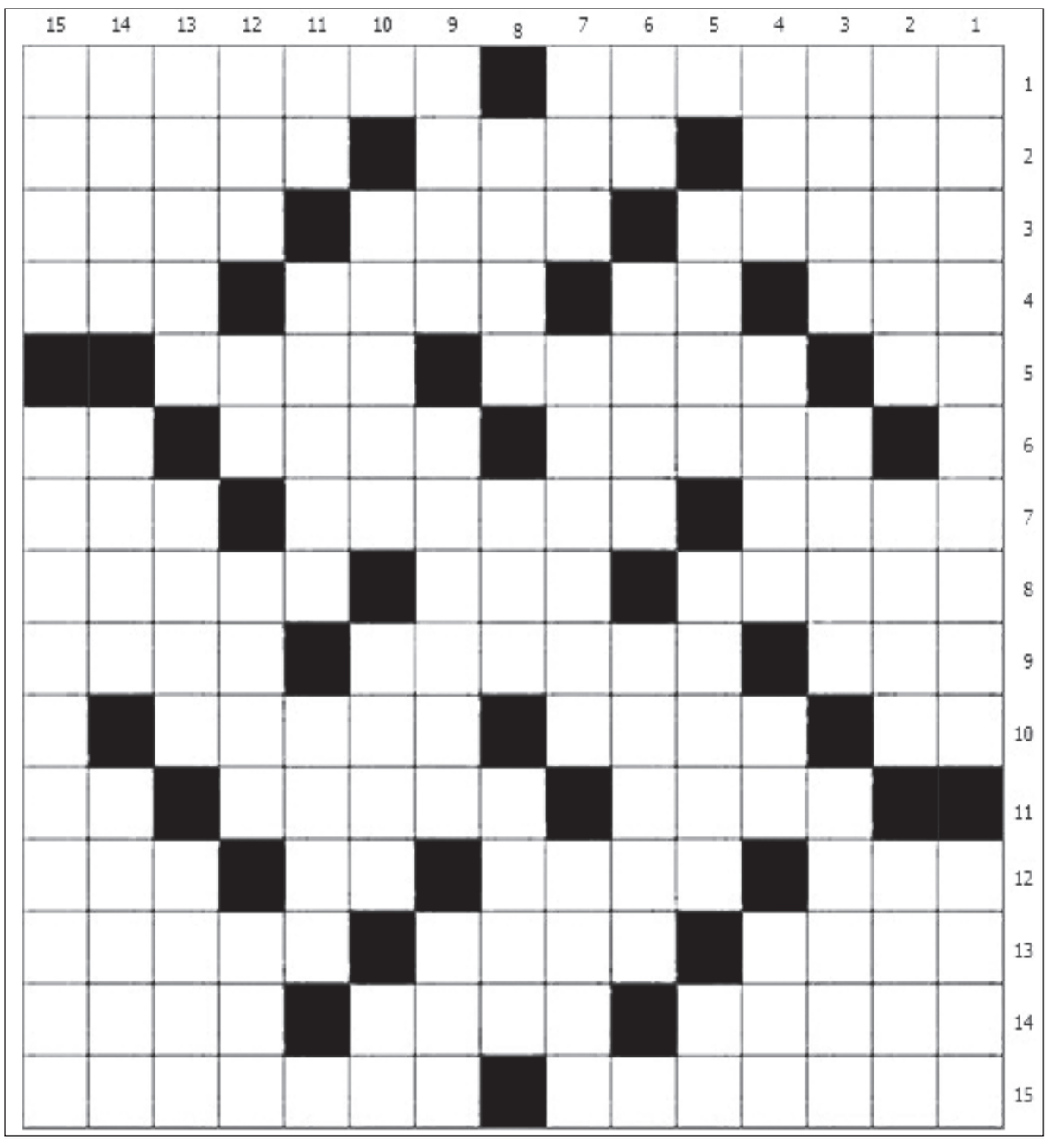

افقی:

۱بخشی از خودرو که مرکز کنترل عملکرد آن محسوب می شود
از شهرهای تاریخی و بسیار زیبای ایتالیا
۲ردیف
بی خبر از پیاده
جیره مقرر
۳گشادگی رگ های پا
خویشاوندی ، ارتباط
کمک
۴بلی
مرکز فراری
ابزار اض...
آب...
۵سابقا بر سر آن...
چوب دست...
کل...
۶پر و ...
این گل امروزه بیشتر
نشانه عشق ،...
علامت مفعو...
۷مرکز ف...
مکاانی عمومی برای ...
مدفن ...
۸نام...
شهر بی...
گیاهی از تیره سوسنی ها...
۹صورتی...
ضدخو...
روغن...
۱۰در...
مرکز ک...
باز هم پ...
۱۱پادش...
قلعه ح...
ضمیر...
۱۲لباس ...
عشو...
حرف...
بام ...
۱۳پل پ...
عجله ...
حا...
۱۴فرا...
موضعی در...
از صفات ...
۱۵از باتلاق ها...
از گیاها...

***

عمودی :

۱ از آثار تاریخی و معروف و دیدنی کشورمان که در جنوب بازار قدیمی خوی واقع شده
پاندول ساعت
۲ییلاق کرج
دردمندی
راهب
۳نوعی کینه
رنگی برای فرش
آقای فرانسوی
۴ظریف و زیبا
اصل و آغاز
ج...
خانه...
۵سازی...
کله ...
جد...
۶خاک س...
سخن ن...
عکس ...
۷ناکس ...
بل...
بمب ...
۸قار...
ا...
اذ...
۹نام پ...
دریچ...
صفحه ...
۱۰آفریدن و ...
زینت پرکا...
شامل هم...
۱۱همان ...
سل...
جانش...
۱۲شاعر ...
سخن زیر ...
دو...
جمع...
۱۳حاضر ...
ک...
ابزار...
۱۴دل...
ضد ت...
ب...
۱۵ستاره...
جنون ...

فال روزانه

فروردین

امروز برای شما روزی فوق العاده خواهد بود که در آن کارها بی آن که مجبور باشید تلاش زیادی کنید و تقریبا به صورت خودکار روبراه می شوند. اگر در ارتباط با دیگران ذهنی باز داشته باشید و تفاوت ها را بپذیرید و فکرتان محدود نباشد ارتباطات مهم و موثری با دیگران برقرار خواهید کرد. تبادل ایده ها و اطلاعاتتان با دیگران روشی بسیار موثر برای آغاز همکاری های موفقیت آمیز خواهد بود

اردیبهشت

هر آن چه که در اطرافتان می بینید و هر چه برایتان اتفاق می افتد تنها انعکاسی از خود شماست و به گفته ها و کرده های خودتان و آنچه در ذهنتان می گذرد بستگی دارد. اگر بتوانید این واقعیت را بپذیرید خواهید توانست با دنیای اطرافتان ارتباط تازه ای برقرار کنید و نتایجی خارق العاده به دست بیاورید. به رویاها و تخیلات خود بها داده و به آنها اجازه دهید تا مجالی برای ظهور پیدا کنند.

خرداد

با وجود این که ترجیح می دهید سرعت پیشرفت کارها را امروز اندکی کمتر کنید تا بتوانید سر حوصله برنامه هایتان را دوباره از نظر بگذرانید و تغییرات لازم را در آنها انجام داده و نظم و ترتیبی به اوضاع بدهید، امروز چنین کاری به شما توصیه نمی شود. به نفعتان است که با همین روند فعلی به کارهایتان ادامه بدهید تا کارها خودشان و بدون آن که نیاز به هیچ تغییری باشد روبراه شوند

تیر

از احساس سبکی و انرژی فوق العاده ای که اطرافتان را فرا گرفته است و استفاده کنید و با نفس هایی عمیق شور و نشاط و سرزندگی را به خودتان هدیه کنید. سعی کنید با انجام ورزش هایی مثل یوگا ذهنتان را آرام و باز کنید تا بتوانید ایده ها و رویاهایی که در درونتان متولد می شوند را با روی باز پذیرا باشید. شما اکنون نیاز خاصی به ارتباط برقرار کردن با دنیای درونیتان احساس می کنید و این کارها به شما کمک خواهند کرد که احساس آرامش بی سابقه ای را تجربه کنید.

مرداد

با دیگران در رویاپردازی های هدفمندشان همراه شده و در بحث های انگیزشی شرکت کنید. شما با افکار خود تنها نیستید و خیلی ها در اطرافتان هستند که طرز فکری شبیه به شما دارند، پس سعی کنید آنها را پیدا کنید و همگام با هم به سوی رسیدن به اهدافتان گام بردارید، اکنون زمان خیلی خوبی برای شنیده شدن است

شهریور

امروز فضای اطرافتان خیلی گرم و صمیمی است و این موضوع با شخصیت شما خیلی سازگار است و حالتان را خوب کرده است. با ارتباط برقرار کردن با اطرافیانتان آرامش و قدرت خودتان را افزایش دهید؛ آنها بزرگترین منبع قدرت شما هستند، پس با آنها با احترام و مهربانی رفتار کنید. شما در به پایان رساندن کارهایی که شروع می کنید مهارت بسیار زیادی دارید و پیشروی روشمند و منطقی شما همیشه برایتان حکم برگ برنده را دارد.

مهر

امروز اگر برایتان امکان پذیر است کمی از دیگران فاصله گرفته و در دنیای خیال و رویاهایتان که خیلی هم برایتان خوشایند و لذت بخش است غرق شوید. با خودتان خلوت کنید و تنهایی به رستوران بروید و یا خودتان را به یک ناهار خوشمزه در یک رستوران خوب دعوت کنید. این کار به شما این فرصت را خواهد داد تا کمی به این موضوع فکر کنید که لازم نیست همیشه رهبری دیگران را در دست داشته باشید و بخواهید اوضاع را مدیریت کنید

آبان

روز در دست گرفتن کنترل اوضاع کمی دشوار به نظر می رسد، پس خودتان را خیلی درگیر این نکنید که بخواهید همه چیز را مهار کرده و تحت فرمان خود در بیاورید. از روزتان لذت ببرید و بگذارید این حالتان به دیگران هم انتقال پیدا کند و آنها هم از زیبایی های زندگی لذت ببرند. اجازه ندهید نگرانی در مورد این که فرصت هایتان رادارید از دست می دهید خاطرتان را مکدر کنند

آذر

امروز روز درخشش شماست، پس به شخصیت واقعیتان اجازه بدهید تا بدرخشد و خود واقعیتان را از دیگران مخفی نکنید. شاید بعضی چیزها پیش بیایند که تعادلتان را بهم می زنند، اما خیلی زود خواهی فهمید این دقیقا همان چیزی بوده است که لازم داشته اید. تکه گمشده پازلتان را درست همان جایی پیدا خواهید کرد که اصلا فکرش را هم نمی کرده اید.

دی

به جایی که دعوت نشده اید نروید و چیزی که به شما تعارف نشده است را برندارید. احترام به قوانین و حد و مرزها کلید داشتن روابط دوستانه و صمیمی و در عین حال سالم است. اگر بتوانید رفتاری درست داشته باشید و لبخند از لبانتان محو نشود خیلی زود به همه جا دعوت خواهید شد و هر چیزی هم که بخواهید به شما تعارف خواهد شد.

بهمن

شما باید این واقعیت را بپذیرید که برای فتح های بزرگ باید برخی چیزها را قربانی کرد. کارها همیشه دقیقا همان طوری که شما می خواسته اید و رویایش را در سر داشته اید پیش نمی روند و این بخشی از واقعیات اجتناب ناپذیر این دنیاست. اگر اوضاع پیچیده تر از آنی است که انتظار داشته اید آرامش خودتان را حفظ کنید و زیاد سخت نگیرید. شما گاهی بیش از اندازه به ظاهر اهمیت می دهید، اما این نکته را به خوبی می دانید که نمی شود در مورد کتاب ها بر اساس جلدشان قضاوت کرد.

اسفند

امروز هر چقدر هم که تعداد مسئولیت ها و کارهایی که در انتظارتان هستند زیاد باشند، حال و حوصله انجام آنها را ندارید و ترجیح می دهید وقتتان را به تنبلی کردن و یا در بهترین حالت ممکن به تفریح کردن اختصاص بدهید. ذهنتان همچون یک ماشین تولید کننده انواع بهانه برای فرار از کار و درس و هر چیزی که به تلاش و زحمت نیاز دارد عمل می کند و دوست دارید هر طور شده از زیر بار مسئولیت فرار کنید، نمی شود تا ابد از مسئولیت ها فرار کرد.

تولید اکسیدگرافن با کاربردهای صنعتی و یک دهم قیمت نمونه خارجی

ایسنا| یوسف امرالهی، مدیرعامل این شرکت دانش‌بنیان تولید اکسید گرافن را از محصولات تولیدی این شرکت نام برد و گفت: گرافن و گرافن اکساید از محصولات راهبردی هستند که با روش ابداعی و نوین در این شرکت به تولید رسیده‌اند و قابلیت صنعتی‌سازی دارند و می‌توان آنها را در مقادیر انبوه تولید کرد. وی با تاکید بر اینکه در این شرکت امکان تامین صد درصد نیاز کشور را برای این محصولات داریم، اظهار کرد: گرافن و مشتقات آن در زمینه‌های مختلف نظیر نفت، گاز، پتروشیمی، باتری‌ها و ابرخازن‌ها کاربرد دارد. همچنین در بخش محیط‌زیست برای تولید نانوفیلتراسیون می‌توان از این مواد استفاده کرد. امرالهی، حوزه پزشکی را از دیگر زمینه‌های کاربردی گرافن دانست و گفت: از گرافن و مشتقات آن در تولید حسگرها و حامل‌های دارویی استفاده می‌شود. سال‌های گذشته گرافن و مشتقات آن از خارج وارد شده که قیمت آن ۱۰ برابر قیمت نمونه‌ای است که در این شرکت دانش‌بنیان تولید می‌شود. امرالهی خاطر نشان کرد: تاکنون این محصول از کشورهای صنعتی نظیر آلمان و آمریکا خریداری و وارد کشور شده است. ما می‌توانیم این محصولات گرافنی را با یک دهم قیمت نمونه خارجی و با همان کیفیت در اختیار مصرف‌کننده داخلی قرار دهیم. به دنبال صادرات این محصول نیز هستیم، کشورهای آلمان و کانادا، روسیه و لهستان که این ماده را مصرف دارند، بازار هدف صادراتی هستند. به نقل از ستاد نانو، این شرکت دانش‌بنیان ظرفیت تولید ۴۰ کیلوگرم اکسیدگرافن را در ماه دارد. این شرکت با استفاده از اکسید گرافن تولیدی خود، محصولات جانبی نظیر رنگ‌های ضدخزه تولید می‌کند که در کشتیرانی کاربرد دارند.

بررسی نحوه تعاملات کشورها در افزایش تاب‌آوری در برابر زمینلرزه در پژوهشگاه زلزله‌شناسی

ایسنا| دکتر کامبد امینی حسینی، رئیس مرکز منطقه‌ای ریسک و تاب‌آوری یونسکو گفت: در این اجلاس متخصصانی از کشورهای ایران، ترکیه، ارمنستان، پاکستان، افغانستان، لبنان و سوریه به صورت حضوری و نمایندگانی از کشورهای ژاپن، ایتالیا، آلمان و فرانسه بصورت برخط (آنلاین) حضور دارند.

وی جدیدترین تحولات در زمینه‌های مرتبط با مدیریت جامع بحران در ابعاد پیشگیری، آمادگی، واکنش اضطراری، بازسازی و بازتوانی و همچنین ارتقای تاب آوری را موضوعات مطرح در این همایش عنوان کرد و یادآور شد: همچنین چالش‌های مرتبط با مدیریت بحران در زلزله‌های اخیر در ترکیه، سوریه، افغانستان و ایران مورد بحث قرار می‌گیرد.

حسینی هدف دیگر از برگزاری این اجلاس را معرفی توانمندی‌های کشور برای ارائه خدمات تخصصی به کشورهای همجوار ذکر کرد و افزود: به همین منظور در انتهای این اجلاس، نحوه تسهیل تعاملات و ادامه همکاری‌ها با کشورهای منطقه مورد بررسی قرار داده خواهد شد.

به نقل از روابط عمومی پژوهشگاه بین‌المللی زلزله‌شناسی و مهندسی زلزله، مرکز منطقه‌ای یونسکو در زمینه ریسک و تاب‌آوری سال گذشته (۱۴۰۱) براساس لایحه دولت و قانون مصوب مجلس شورای اسلامی در پژوهشگاه بین‌المللی زلزله شناسی و مهندسی زلزله تاسیس شده است. این مرکز به عنوان دومین مرکز تخصصی یونسکو در رابطه با شناسایی و کاهش اثرات سوانح طبیعی و ارتقای تاب‌آوری جوامع در جهان شناخته می‌شود.

طبق اساسنامه این مرکز، ارائه خدمات آموزشی و فنی به کشورهای منطقه در زمره اهداف تاسیس مرکز مذکور است که می‌تواند نقش مهمی در کاهش اثرات سوانح طبیعی در آینده داشته باشد.

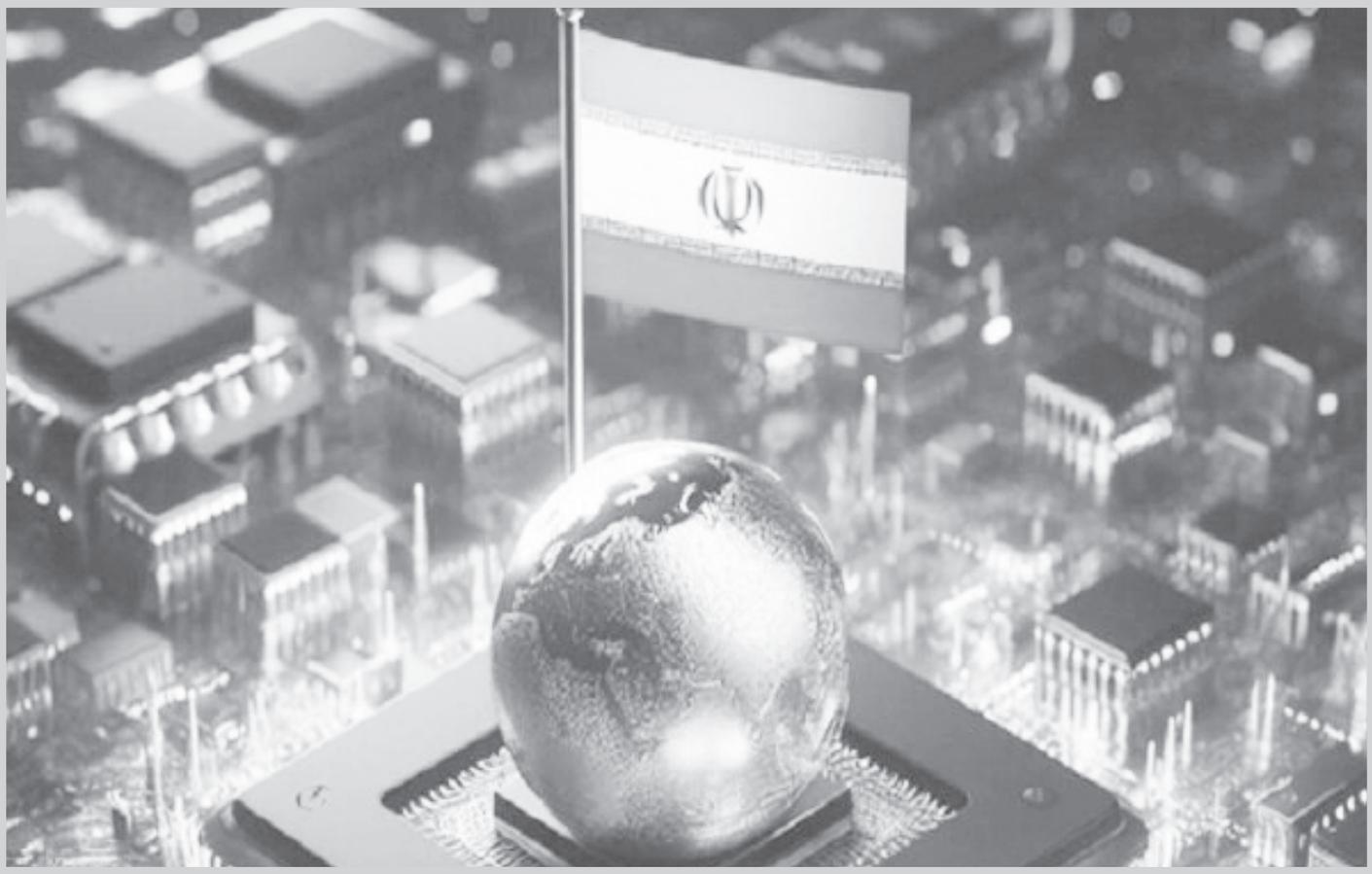

مدیر برنامه میکروالکترونیک با مهر مطرح کرد؛

ساخت تراشه در ایران شتاب می گیرد

مهر| ضمن اشاره به اینکه در خصوص توجه به صنعت میکروالکترونیک، سال گذشته جریان خوبی در حاکمیت شکل گرفت و شاهد توجه ویژه ای به این حوزه بودیم، اظهار کرد: بعد از دوران کرونا شاهد یک کمبود و کسری در دنیا بودیم و وقتی کمبودی در دنیا اتفاق می‌افتد، اولین تاثیرش را در مارکت‌های دنیا می‌گذارد و در این شرایط کمپانی‌های بزرگ ابتدا نیازهای خود را برطرف خواهند کرد و ایران در آن دوران از این موضوع به خصوص در حوزه تهیه تراشه‌های حوزه لوازم خانگی و خودرویی با چالش مواجه شد.

■ توجه حاکمیت به حوزه میکروالکترونیک / بودجه مورد انتظار در سال ۱۴۰۱ محقق نشد

مدیر برنامه ملی میکروالکترونیک ادامه داد: پس از این چالش، دستگاه حاکمیت به این فکر افتاد که به نحوی حداقل‌های خود را در این حوزه کاور کند تا بتواند سیاستگذاری خوبی در حوزه میکروالکترونیک داشته باشد. در همین راستا براساس بند ن تبصره ۷ بودجه ۱۴۰۱ مقرر شد بین ۱۰ تا ۳۰ درصد از منابع تعرفه واردات گوشی‌های تلفن همراه بالای ۶۰۰ دلار به حوزه میکروالکترونیک اختصاص یابد اما در نهایت یک و سه دهم همت آن محقق شد؛ به طوری که ۲۰۰ میلیارد به صندوق سها (صندوق حمایت از تحقیقات و توسعه صنایع پیشرفته وابسته به وزارت صنعت) تعلق گرفت و بخشی از این ۲۰۰ میلیارد به میکرو و بخش دیگر به حوزه بومی سازی تلفن همراه اختصاص یافت و در واقع آن بودجه نهایی، محقق نشد اما همین که موضوع میکرو در بودجه کل کشور قرار گرفت و به آن توجه شد، باید از دستگاه حاکمیت تشکر کرد.

■ حمایت از توسعه زیرساخت‌های صنعت میکرو در بودجه ۱۴۰۲ گنجانده شد

وی با اشاره به اینکه امسال و در بودجه ۱۴۰۲، یک بودجه جداگانه در قالب بند ط تبصره ۷ به طور تخصصی برای توسعه زیرساخت‌های صنعت میکروالکترونیک در نظر گرفته شد، گفت: براساس این بند وزارت امور اقتصادی و دارایی (گمرک جمهوری اسلامی ایران) مکلف شده است منابع حاصل از حقوق ورودی رویه (برند) تجاری واردات گوشی‌های تلفن همراه خارجی بالای ۶۰۰ دلار که حداقل ۱۵ درصد است و البته واردات گوشی در سایر رویه‌ها که ۲ برابر محاسبه و دریافت می‌شود را به خزانه واریز کند تا صرف حمایت از توسعه زیرساخت‌های صنعت میکروالکترونیک شود. همچنین براساس این بند واردات این کالاها از طریق مناطق آزاد تجاری و صنعتی، نیز مشمول این حکم می‌شود.

■ آئین نامه «تخصیص تعرفه واردات موبایل به حوزه میکرو» تدوین شد

مدیر برنامه ملی میکروالکترونیک با بیان این مطلب که براساس این بند قانونی، مسؤولیت تقسیم کار نهادیِ وظایف و راهبری تحقق اهداف این بند بر عهده «کارگروه ویژه اقتصاد دیجیتال دولت» قرار گرفته است، خاطرنشان کرد: در حال حاضر آئین نامه این موضوع تدوین شده و مصوبه کارگروه اقتصاد دیجیتال دولت را گرفته و به زودی در هیأت دولت مطرح و ابلاغ می‌شود.

لاریجانی در ادامه با اشاره به اینکه به دنبال این بودیم که در برنامه هفتم توسعه کشور، موضوع میکروالکترونیک یک تحول جدی داشته باشد، افزود: بیش از آنکه به حوزه میکرو با یک رویکرد اقتصادی نگاه کنیم، هدف ما این است که رویکرد تاب آوری آن را پوشش دهیم تا صنایع مادر ما معطل چند قطعه در کشور نمانند و بر نقاطی متمرکز شده‌ایم که نیازهای جدی ما را به خصوص در حوزه «طراحی تراشه» برآورده می‌کند چرا که ما نمی‌خواهیم هر گونه تراشه‌ای را بسازیم. به همین دلیل این موضوع همچنان در حال پیگیری است.

■ میکروالکترونیک در برنامه هفتم درمیان چند تکنولوژی دیگر گم شد / در حال پیگیری هستیم

وی بیان کرد: در برنامه هفتم، یک بند تخصصی به حوزه میکروالکترونیک اختصاص پیدا کرده بود که به ماده ۴۸ صنعت الحاق پیدا می‌کرد و مصوبه کمیسیون صنایع را هم گرفته بود اما در کمیسیون تلفیق مجلس، میکروالکترونیک، صرفاً به یک کلمه تبدیل شد و در میان چندین تکنولوژیِ دیگر قرار گرفت البته هنوز هم در حال پیگیری هستیم.

■ سند ملی و راهبردی در حوزه صنعت میکروالکترونیک تدوین می‌شود

مدیر برنامه ملی میکروالکترونیک با بیان این مطلب که در حال حاضر میکروالکترونیک در برنامه هفتم، صرفاً در حد یک «سند ملی» دیده شده است، گفت: در همین راستا وزارت صمت با همکاری سایر دستگاه‌های ذی ربط باید یک سند راهبردی در این حوزه تدوین کند. اما خب آن جنبه اجرایی که مدنظر ما بود و می‌خواستیم این حوزه یک بند تخصصی داشته باشد، هنوز برآورده نشده است.

■ ایجاد مرکز آفرینش ملی ریزفناوری و میکروالکترونیک / تمرکز بر ساخت تراشه در کشور

لاریجانی افزود: البته از طرف دیگر معاونت علمی در این زمینه یک کار جدی کرده و در برنامه هفتم، «مرکز آفرینش ملی ریزفناوری و میکروالکترونیک» را در برنامه و دستور کار خودش قرار داده است که بحث‌های ریزفناوری، نانو هم را شامل می‌شود در حالی که میکروالکترونیک جزو حوزه‌های پیشران است و انتظار این بود که یک «آزمایشگاه ملی تخصصی میکروالکترونیک» ایجاد شود چرا که در حوزه میکرو بحث بر سر ابعاد نیست و اشتباهاً این طور برداشت می‌شود که میکروالکترونیک، یعنی الکترونیک در حوزه و ابعاد میکرو در حالی که این صنعت به عنوان یک صنعت بزرگ سلول‌های خورشیدی و لامپ‌های روشنایی را شامل می‌شود اما آن چیزی که برای ما راهبردی و گلوگاهی است، صنعت ساخت تراشه است که یک مزیت نسبی در حوزه علم و فناوری ایجاد می‌کند.

شاید ماموریت «آرتمیس ۳» تا سال ۲۰۲۷ به تعویق بیفتد

ایسنا | به نقل از اسپیس، ماموریت «آرتمیس ۳»(Artemis ۳) که اکنون به صورت آزمایشی برای دسامبر ۲۰۲۵ برنامه‌ریزی شده، ممکن است حداقل تا سال ۲۰۲۷ منتظر بماند.

«دیوان محاسبات آمریکا»(GAO) اعلام کرده که تلاش ناسا برای بازگرداندن انسان به ماه برای اولین بار پس از برنامه «آپولو»(Apollo) در ماموریت آرتمیس ۳، احتمالا به تعویق خواهد افتاد زیرا با چالش‌های متعدد و برنامه‌های بلندپروازانه همراه شده است.

دیوان محاسبات آمریکا گزارش داد که با توجه به مصاحبه با ناسا و مقامات صنعت و بررسی اسناد و مدارک، مقدار قابل توجهی از کارهای فنی معلق را در «سامانه فرود انسانی استارشیپ»(Starship HLS) و شیوه ناسا برای رفتن به سطح ماه پیدا کرده است. همچنین، در این گزارش آمده که کار طراحی حیاتی برای تعبیه کردن مخازن بزرگتر اکسیژن در لباس‌های فضایی مورد استفاده فضانوردان ماه هنوز باقی مانده است.

سامانه فرود انسانی از یک مخزن سوخت استفاده می‌کند که به محض وارد شدن به مدار زمین و پیش از رفتن به ماه باید سوخت‌گیری شود. براساس برنامه کنونی، در یک تلاش چندمرحله‌ای ابتدا یک مخزن سوخت استارشیپ در مدار قرار می‌گیرد و چندین تانکر نیز برای انتقال متان و اکسیژن مایع به آن مخزن در مدار مستقر می‌شوند؛ به طوری که پیش از رفتن به ماه به طور کامل سوخت‌گیری انجام شود.

برنامه سامانه فرود انسانی که مقر آن در «مرکز پرواز فضایی مارشال» است، هنوز به طور رسمی برای پرتاب در دسامبر ۲۰۲۵ برنامه‌ریزی می‌شود و هدف، تکمیل شدن توسعه آن در مجموع به مدت ۷۹ ماه است که حدود یک سال زودتر از میانگین زمان پروژه‌های بزرگ ناسا بدون پرواز فضایی انسان خواهد بود اما دیوان محاسبات آمریکا می‌گوید که زمان‌بندی دقیق ممکن نیست زیرا کارهای فنی پیچیده‌ای باقی مانده‌اند؛ از جمله چگونگی انتقال سوخت در مدار که شرکت «اسپیس‌ایکس»(SpaceX) پیشرفت محدودی را در بلوغ فناوری‌های آن داشته است.

برنامه سامانه فرود انسانی و شرکت اسپیس‌ایکس، هشت مورد از ۱۳ نقطه عطف کلیدی را بین شش ماه تا یک سال به تعویق انداخته‌اند و این باعث شده تا دو نقطه عطف به‌تعویق‌افتاده، برای سال ۲۰۲۵ برنامه‌ریزی شوند. این همان سالی است که در حال حاضر برنامه‌ریزی شده تا پرتاب آرتمیس ۳ در آن انجام شود.

در این گزارش آمده است که اگر توسعه فرودگر سامانه فرود انسانی به طور میانگین به اندازه سایر پروژه‌های بزرگ ناسا زمان ببرد، ماموریت آرتمیس ۳ در اوایل سال ۲۰۲۷ انجام خواهد شد.

دومین نگرانی مبرم برای برآورده شدن جدول زمانی پرتاب، مربوط به تغییر کردن طراحی لباس‌های فضایی است که توسط شرکت «آکسیوم اسپیس»(Axiom Space) در حال توسعه هستند. این شرکت پیشتر از نمونه اولیه لباس فضایی رونمایی کرد که قرار است آن را برای ماموریت‌های آرتمیس به ناسا اجاره دهد.

جدیدترین گزارش دیوان محاسبات آمریکا می‌گوید آکسیوم اسپیس تاکنون دو نقطه عطف را در توسعه لباس‌های فضایی تکمیل کرده است اما لباس‌ها هنوز در مراحل اولیه توسعه هستند.

به نظر می‌رسد بسیاری از کارهای معلق‌شده، به طراحی لباس‌های فضایی مربوط باشند. ناسا به آکسیوم اسپیس نیاز دارد تا لباسی را ابداع کند که بتواند ۶۰ دقیقه پشتیبانی حیاتی اضطراری را ارائه دهد اما براساس این گزارش، طراحی اولیه ناسا حداقل میزان پشتیبانی حیاتی اضطراری مورد نیاز برای ماموریت آرتمیس ۳ را ارائه نمی‌کند.

بنابراین، آکسیوم اسپیس اکنون قصد دارد اجزای لباس فضایی را به گونه‌ای طراحی کند که بتواند مخازن اکسیژن بزرگ‌تری را در خود جای دهد اما اگر این کار امکان‌پذیر نباشد، باید طراحی کنونی تغییر کند و این کار به زمان بیشتری نیاز دارد.

اگر ناسا رسما تاریخ پرتاب آرتمیس ۳ را تا سال ۲۰۲۷ به تعویق بیاندازد، در نهایت یک سال زودتر از هدف اولیه آن در سال ۲۰۲۸ خواهد بود. دولت «دونالد ترامپ» در سال ۲۰۱۹، جدول زمانی ۲۰۲۴ را تعیین کرده بود که ناسا در نهایت آن را به برآورد کنونی در دسامبر ۲۰۲۵ تغییر داد.

در هر حال، حتی ناسا نیز دریافت که تاریخ ۲۰۲۵ خوش‌بینانه است. در ژوئن ۲۰۲۳، مدیر آژانس خاطرنشان کرد که تاخیر در توسعه سامانه فرود انسانی باعث می‌شود تا آرتمیس ۳ نتواند به این جدول زمانی برسد.

بزاق دهان ابزار جدید رصد قند خون دیابتی‌ها

مهر| به نقل از نیواطلس، کنترل دیابت با استفاده از روش معمول که شامل سوزن زدن به نوک انگشتان و اندازه گیری قند خون است برای بسیاری از بیماران ناخوشایند به حساب می‌آید. اما به نظر می‌آید در آینده این روش تغییر می‌کند. محققان کانادا و آمریکا اکنون نمونه اولیه یک دستگاه خانگی ابداع کردند که سطح گلوکز خون را با استفاده از نمونه بزاق می‌سنجد. محققان پیش از این می‌دانستند غلظت گلوکز در بزاق دهان فرد با میزان آن در جریان خون متناسب است اما چون سطح گلوکز در بزاق بسیار پایین‌تر است، تجهیزات مخصوص آزمایشگاهی برای اندازه گیری دقیق آن نیاز است.

محققان دانشگاه شربروک در کبک کانادا و شرکت کلگیت -پالمالیو در نیوجرسی آمریکا سعی دارند با بررسی ابزارهای موجود در یک حسگر زیستی مبتنی بر آپتامر الکتروشیمیایی، این روند را تغییر دهند. چنین دستگاه‌هایی شامل یک تکه خاص از دی ان ای مهندسی شده هستند که آپتامر نامیده می‌شود و با نشانگر زیستی مورد نظر را در نمونه پیوند برقرار می‌کند. هنگامیکه این اتفاق می‌افتد، حسگر یک سیگنال الکتروشیمیایی قابل اندازه گیری تولید می‌کند. به طور معمول آپتامرها در حسگرهای زیستی E-AB استفاده می‌شوند که برای ردیابی گلوکز در بزاق دهان به اندازه کافی قابل اعتماد نیستند. پروفسور فیلیپ دوفین دوشارم از دانشگاه شربروک و همکارانش حساسیت آپتامرهایی را ارتقا دادند که در اندازه گیری سطح گلوکز به کار می‌روند و عملکرد موفقی داشته اند. آپتامرهایی که دوباره مهندسی شدند روی الکترودی از جنس طلا با حسگر زیستی E-AB قرار گرفتند که در بزاق جمع آوری شده از گروهی از افراد شرکت کننده در تست گرفته شد. نه تنها حسگر در اندازه گیری غلظت قند خون در مایع درست بود، بلکه نتیجه را در ۳۰ ثانیه فراهم کرد. علاوه بر آن اگر حسگر پس از استفاده شسته شده و در محلول نمکی فسفات قرار می‌گرفت، حساسیت آن تا یک هفته باقی ماند.

فناوری مذکور را می‌توان برای ردیابی نشانگرهای زیستی دیگر با استفاده از آپتامرهای مختلف به کار برد. در حقیقت محققان یک نسخه جایگزین ابداع کردند که سطح AMP (آدنوزین مونوفسفات) را به دقت اندازه می‌گرفت. این نشانگر زیستی با بیماری لثه مرتبط است.

کشف سیاره‌ای که وجودش غیر ممکن بود!

مهر| به نقل از ایندپندنت، این سیاره برای ستاره منظومه خود بسیار بزرگ است و به همین دلیل درک انسان از نحوه تشکیل سیارات و منظومه شمسی را زیر سوال می‌برد.

سیاره مذکور ۱۳ بار بزرگ‌تر از خورشید است و دور ستاره‌ای مدار می‌زند که ۹ بار کوچک‌تر از خورشید است. چنین نسبت اندازه بین سیاره و ستاره بیش از ۱۰۰ بار بیشتر از نسبت اندازه زمین و خورشید است.

این نخستین باری است که سیاره‌ای با چنین حجم وسیعی مشاهده شده که دوره ستاره‌ای با این حجم کوچک مدار می‌زند. تفاوت اندازه این به اندازه‌ای زیاد است که محققان تصور نمی‌کردند چنین سیاره‌ای وجود داشته باشد.

سورات ماهادوان از دانشگاه ایالتی پنسیلوانیا در این باره می‌گوید: ما واقعاً انتظار نداشتیم سیاره‌ای چنین سنگین دور ستاره‌ای چنین کم حجم وجود داشته باشد.

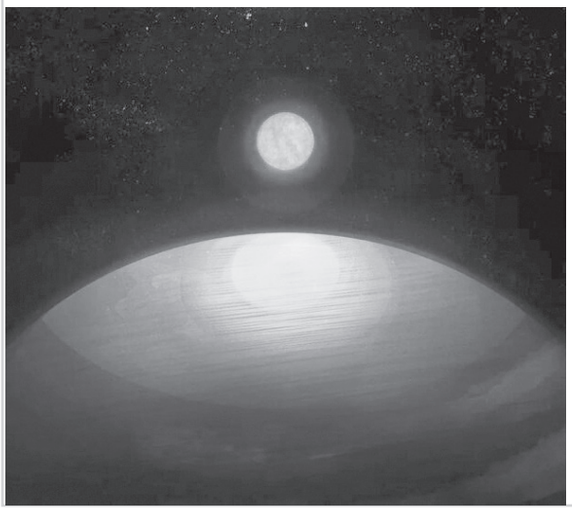

هنگامیکه ستارگان از ابرهای گاز و گردو غبار به وجود می آیند، این ماده به شکل یک صفحه به ستاره می چسبد که دور آن مدار می‌زند. در مرحله بعد سیارات از مواد اضافی به وجود می آیند و در نهایت یک منظومه ایجاد می‌شود.

اما تحقیق نشان می‌دهد صفحه دور ستاره جدید که LHS ۳۱۵۴ نام گرفته به اندازه‌ای مواد نداشته که سیاره‌ای چنین بزرگ بسازد.

ماهادوان در این باره می‌گوید: انتظار نمی‌رود صفحه تشکیل دهنده سیاره دور ستاره مذکور ماده جامد به اندازه کافی داشته باشد تا این سیاره را بسازد. اما چنین سیاره‌ای وجود داردو اکنون ما باید درک خود از شیوه تشکیل سیاره‌ها و ستارگان را دوباره بررسی کنیم.

این تحقیق درنشریه ساینس منتشر شده است.

VOL.9 NO.953
2023 DES 3

شهر مردم
روزنامه صبح شهر مردم

یکشنبه ۱۲ آذر ۱۴۰۲ ■ ۱۹ جمادی الاول ۱۴۴۵ ■ سال نهم ■ شماره ۹۵۳

اقتصاد
WWW.SHAHRMARDOMDAILY.IR

نمایشگاه صنایع ومواد غذایی وماشین آلات کشاورزی با حضور نخست وزیر کرواسی در شهر زاگرب افتتاح شد

آخرین خبر| نمایشگاه صنایع ومواد غذایی وماشین آلات کشاورزی که جزو بزرگترین نمایشگاه‌های صنعت غذایی حوزه کشورهای بالکان محسوب می‌شود؛ با دعوت و همت سفارت جمهوری اسلامی ایران و سفیر ایران در کرواسی «سعید خطیب زاده» و با حضور ، یکی از بزرگترین تولیدکنندگان مطرح داخلی و ملی به نام گروه غذایی آماده لذیذ همراه بوداین شرکت به‌عنوان تنها شرکت کننده نشان ملی از ۹ تا ۱۴ آذر ماه جاری در زاگرب به معرفی محصولات خود میپردازد. به گفته سفیرمان خطیب زاده، کرواسی حدود۳ میلیون و ۸۰۰ هزار نفر جمعیت دارد که سال گذشته در آماری خیره‌کننده بیش از ۲۴ میلیون نفر توریست و مسافر از این کشور بازدید کرده‌اندوی ظرفیت های سرمایه‌گذاری وهمکاری‌های دوجانبه و همینطور جاذبه های توریستی این کشور را بسیار جذاب ومستعد عنوان کرد وگفت: سفارت کشورمان ومن شخصا برای حضور تولیدکنندگان با کیفیت ایرانی در سبد غذایی و کالا و در نهایت بازار بزرگ این کشور وکشورهای بالکان از هیچ تلاشی دریغ نمی‌کنیم. او در ادامه گفت: ترکیه و هند و سایر کشورها اکثریت سهم بازار کرواسی در این حوزه را گرفته‌اند، متاسفانه باید گفت تولید کننده و صادر کنندگان نمونه کشورمان فقط به بازار کشورهای خلیج و همسایه و نهایتا روسیه و افریقا دل خوش کرده اند و هرگز حتی نیم نگاهی برای ورود و حضور به قلب اروپا ندارند و از این بازار غافل هستند. ما در اینجا ضمن حمایت از همه تولیدات داخلی، موجبات ورود آنها به این بازار جذاب را تسهیل‌گر خواهیم بود. سفیر کشورمان با حضور در غرفه آماده لذیذ که با دو برند مشهور خود الیت وکوپا در این نمایشگاه حاضر شده بود ضمن تمجید از جسارت این نشان داخلی، گستردگی در تنوع محصولات این گروه و کیفیت و بسته‌بندی و طراحی آنها را قابل قبول برای سلیقه و ذائقه، این قسمت از مردم اروپا عنوان کرد و اظهار امیدواری کرد این برند و سایر مجموعه‌های ایرانی که در دوران خودسازی کشور به رشد شگفت‌انگیزی رسیده‌اند، بتوانند با صادرات ضمن پا باز کردن به کشورهای بالکان، روزی شاهد درخشش آنها در سطح جهانی باشند.

اقتصاد کلان

مانع حرکت سرمایه‌ها به سمت تولید

فردای اقتصاد| تورم سبد محصولات داخلی امروز از سوی دو نهاد آماری اصلی منتشر شد؛ مرکز آمار که این شاخص قیمت تولیدکننده را با تواتر فصلی منتشر می‌کند، آمار تابستان ۱۴۰۲ را اعلام کرده است. بانک مرکزی هم آن را با تواتر ماهانه و برای آبان منتشر کرده است. بر خلاف مرکز آمار، انتشار این آمار از سوی بانک مرکزی پس از یک سکوت آماری طولانی اتفاق می‌افتد که می‌تواند نویدبخش افزایش آمارهای انتشاری این نهاد سیاستگذاری در سایر حوزه‌ها باشد.

برآورد ۴۵ درصدی مرکز آمار

امروز مرکز آمار ایران گزارش شاخص قیمت تولیدکننده را منتشر کرد. متوسط قیمت درب کارخانه محصولات داخلی ۴۵ درصد رشد را از تابستان گذشته تا تابستان امسال طی کرده است. این رشد که تورم تولیدکننده نامیده می‌شود، نسبت به فصل اول سال اندکی افزایش نشان می‌دهد.

یشترین تورم تولیدکننده مربوط به بخش تولید برق است که ۷۲□۳ درصد رشد قیمت نشان می‌دهد. محصولات بخش معدن و خدمات هم ۵۷ درصد تورم داشته‌اند. هم‌زمان تورم صنعت و کشاورزی زیر چهل درصد بوده است. در مجموع با توجه به سهم بخش‌ها در سبد تولید داخلی، شاخص قیمت تولیدکننده ۴۵ درصد افزایش داشته است.

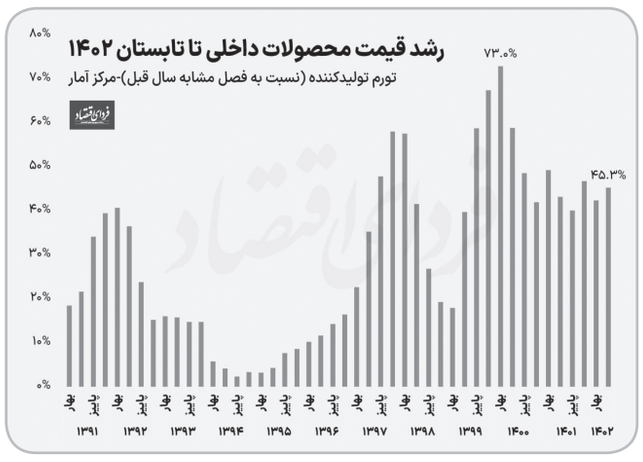

تورم تولیدکننده به روایت بانک مرکزی؛ شکاف ده واحد درصدی با محاسبات مرکز آمار

بانک مرکزی پس از مدت‌ها شاخص قیمت تولیدکننده را منتشر کرده است. بر اساس شاخص برآوردی این نهاد، سطح قیمت سبد تولید داخل نسبت به میانگین سال ۱۳۹۵ ده برابر شده است. اتفاقی که تقریباً با محاسبات مرکز آمار هم می‌خواند.

اما تورم یک سال گذشته برای دو نهاد آماری اختلاف ده واحد درصدی دارد که با توجه به عدد تورم ۳۵ تا ۴۵ درصدی شکاف قابل توجهی است. اگر میانگین قیمت تابستان امسال را با تابستان گذشته مقایسه کنیم، مرکز آمار رشد ۴۵,۳ درصدی را برآورد کرده و بانک مرکزی آن را ۳۳,۶ درصد اعلام کرده است

تورم تولیدکننده به روایت بانک مرکزی در چهار ماه گذشته در حدود ۳۵ درصد باقی مانده (آخرین آمار مربوط به آبان است که ۳۴,۴ درصد بوده)، در حالی که آمارهای غیررسمی از تورم مصرف‌کننده‌ای که این نهاد سیاستگذار محاسبه می‌کند، خبر از تورم حدوداً ۵۳ درصدی می‌دهد. بنابراین تورم مصرف‌کننده در بانک مرکزی ده واحد درصد بیشتر از مرکز آمار است و درباره تورم تولیدکننده اوضاع برعکس است.

تورم تولیدکننده به روایت

مدیرعامل شرکت ملی پالایش:

قیمت گاز مایع غیریارانه‌ای ۱۰ درصد بیشتر از نرخ یارانه‌ای تعیین شد

ایسنا| مدیرعامل شرکت ملی پالایش و پخش فرآورده‌های نفتی اعلام کرد: قیمت گاز مایع غیریارانه‌ای ۱۰ درصد بیشتر از قیمت گاز مایع یارانه‌ای تعیین شد. جلیل سالاری در گفت‌وگویی تلویزیونی با بیان اینکه قیمت گاز مایع یارانه‌ای در سامانه سدف هر کیلوگرم ۲۳۰ تومان تعیین شده است که با احتساب نرخ خدمات توسط شرکت‌های گاز مایع به قیمت هر کیلوگرم ۲۵۳۶ تومان (هر کپسول ۱۱ کیلویی ۲۷ هزار و ۹۰۰ تومان) عرضه می‌شود، اظهار کرد: بنابراین قیمت گاز مایع غیریارانه‌ای برای هر کپسول ۱۱ کیلویی با قیمت غیریارانه‌ای با احتساب ۱۰ درصد افزایش قیمت، هر کپسول ۳۰ هزار و ۶۹۰ تومان خواهد بود. وی بیان کرد: تکلیف قانونی امسال عرضه گاز مایع تنها از طریق تراکنش در سامانه دریافت فرآورده‌های نفتی (سدف) بود و دولت تلاش کرد ظرفیت لازم برای همه مصرف‌کنندگان خرد را آماده کند، اما عده‌ای نتوانستند در سامانه ثبت‌نام کنند، بنابراین به‌منظور رفاه مصرف‌کنندگان، دولت شرایطی فراهم کرد که گاز مایع را در اختیار همه خانوارهایی که خارج از سامانه و مصرف‌کنندگان جزء هستند و حتی کسانی که علمک گاز را نصب کرده‌اند، قرار دهد. مدیرعامل شرکت ملی پالایش و پخش فرآورده‌های نفتی افزود: افزایش و تغییر قیمت قابل‌توجهی نداشته‌ایم و تنها تکلیف قانونی مسیر تراکنش از طریق سدف برای روند عرضه گاز مایع در کشور بود که این شرایط کنونی برای رفاه مصرف‌کنندگان خرد که به‌نحوی نیاز به گاز مایع دارند، فراهم شد. سالاری تأکید کرد: همکاران من در مناطق سی‌وهفت‌گانه شرکت ملی پخش فرآورده‌های نفتی بر قیمت شرکت‌های توزیع کننده گاز مایع نظارت خواهند کرد و امیدواریم دستگاه‌های نظارتی و وزارت صمت نیز نظارت عالیه را انجام دهند. وی تصریح کرد: همه شرکت‌های توزیع گاز مایع موظف هستند این قیمت را رعایت کنند و مصرف‌کنندگان نیز می‌توانند در صورت مشاهده عرضه گاز مایع با نرخ متفاوت با مناطق و نواحی شرکت پخش تماس بگیرند و بی‌شک با این موضوع برخورد خواهد شد.

قالیباف:

مردم قدرت بازپرداخت وام مسکن را ندارند

ایسنا| رئیس مجلس شورای اسلامی گفت: مردم یعنی آنهایی که به مسکن نیاز دارند، قدرت بازپرداخت وام‌هایی که می‌گیرند را ندارند. محمدباقر قالیباف در بخش اول برنامه بدون توقف به پرسش های مطرح شده پاسخ داد و گفت: امیدوارم گفت‌وشنود امروز بتواند یک جلسه نقد سازنده برای مجلس یازدهم و همچنین یک سابقه خوب و تجربه خوب برای مجالس آینده باشد؛ سعی می‌کنم مطالب را خیلی بدون تعارف در بدون توقف بگویم و به مشکلاتی که داریم و فرصت‌های بزرگی که در دسترس و در اختیارمان است، اشاره کنم.

مسکن امروز مهم‌ترین چالش جامعه ما است

وی با اشاره به موضوعات مطرح شده درباره مسکن گفت: مسکن امروز مهم‌ترین چالش جامعه ما است، برای همه قشرها به ویژه قشر جوان که در آغاز زندگی هستند، بحث اشتغال، مسکن و ازدواج مطرح است البته منظور من از این حرف این نیست که اول مسکن و اشتغال را حل کنیم و بعد ازدواج حل شود به چنین ترتیبی قائل نیستم، نمی‌خواهم وارد این بحث شوم.رئیس مجلس بیان کرد: در دنیا آن‌هایی که شرایط ایده‌آل دارند، اگر حدود ۷ تا ۸ سال از حقوق یعنی درآمدشان را به طور کامل فریز کنند و هیچ هزینه‌ای نکنند، با جمع آن باید در طبقه، محیط و جایی که هستند، بتوانند برای خودشان یک واحد مسکونی بنا به عرف ۷۵، ۸۰ و یا ۱۰۰ متری تامین کنند. در شرایطی که یک جایی سخت باشد اگر حقوقشان را حداکثر بین ۱۱ تا ۱۲ سال فریز کنند، قدرت خرید یک مسکن را می‌توانند داشته باشند. امروز وقتی در کشور نگاه می‌کنیم شرایط ما خیلی بالاتر از این ۱۱ یا ۱۲ نسبت به درآمد است که با آن بتوانیم یک مسکن تهیه کنیم؛ این اشکالی است که وجود داردوی با بیان اینکه مجلس یازدهم با نقشه راه حرکت کردیم افزود: با چالش‌های اساسی کشور روبه‌رو شدیم و آن‌ها را در حوزه وظیفه خودمان یعنی قانونگذاری و در نظارت متمرکز کردیم.قالیباف با اشاره به قانون جهش تولید مسکن گفت: در قانون جهش تولید مسکن چند نکته کلیدی و اساسی است اما چرا وقتی قانون نوشته می شود اجرا نمی‌کنیم؟ یکی از ویژگی های این قانون این است که وقتی نوشته می‌شود ظرفیت اجرایی هم داشته باشد و روش آن و روش‌مندی آن هم مشخص باشد.

ما در قانون دولت‌ها را از تصدی‌گری در مسکن بازداشتیم

وی ادامه داد: بهترین فرصت ما زمین است و بعد تسهیلاتی که می‌توانیم در اختیار بگذاریم و سومین چیزی که مهم و خیلی اساسی است و نباید به سمت آن برویم، تصدی‌گری در امر ساخت مسکن است؛ دولت نباید مسکن بسازد دولت اگر مسکن ساخت و خودش تصدی‌گری ساخت مسکن را انجام داد این کار خطای بزرگی است ما در این قانون دولت‌ها را از تصدی‌گری در مسکن بازداشتیم. قالیباف گفت: زمین حداقل ۴۵ درصد از هزینه یک ساختمان را شامل می شود در بعضی جاها هم ممکن است ۵۵ درصد هم هزینه زمین، هزینه ساخت مسکن باشد. اگر در آن قانون نگاه کنید دولت در رابطه با زمین این فرصت و اجازه را دارد که در اختیار آن‌هایی که زمین ندارند، زمین بدهد و هزینه را به حداقل برساند. حتی بتواند هم در شهرها و هم در روستاها اجاره ۹۹ ساله بدهد. نکته بعدی تسهیلاتی است که می تواند از طریق بانک‌ها به مردم ارائه شود. البته ما اینجا معتقدیم که مردم یعنی آن هایی که به مسکن نیاز دارند، در یک شرایطی هستند که قدرت بازپرداخت وام‌هایی که می‌گیرند را ندارد؛ این را هم باید دقت کنیم که این اتفاق اینجا نیفتد. رئیس مجلس شورای اسلامی اضافه کرد: موضوع بعدی امکانی است که ما در تهیه مصالح می‌توانیم انجام دهیم؛ واقعیت این است که منابع نیروی کارمان و انرژی‌مان ارزان است و در بخش مربوط به ساختمان می‌توانیم مواد اولیه ساختمان حداقل باشد، البته اینجا صنعت ساخت و ساز بسیار مهم است که من نمی‌خواهم به همه ابعاد اشاره کنم اما ما در مجلس یازدهم این قانونگذاری را به طور روشن و دقیق انجام دادیم. این کار برای درازمدت و افق دور ما است. وی توضیح داد: طبیعتا تا مسکن به دست افراد برسد زمان خواهد برد و ما قبل از آن باید یک کار دیگر هم انجام دهیم؛ واقعیت کشور ما این است که بخشی از مجموعه‌ها و موسسات دولتی، غیردولتی یا نیمه دولتی مثل بانک‌ها و بسیاری از موسسات غیردولتی و بخش خصوصی هم مسکن تولید می کند بعد به دلیل تورم قیمت این‌ها بالا می‌برد. رئیس مجلس با طرح این پرسش که در تورم چه اتفاقی می‌افتد؟ گفت: در تورم آنهایی که یک دارایی و یک سرمایه‌ای دارند خیلی کمتر آسیب می بینند یا حتی آسیب نمی بینند ولی آن‌هایی که سرمایه و دارایی در این بخش‌ها ندارند بیشترین آسیب را می‌بینند. اگر خانه به دلیل تورم گران شود، صاحب خانه، خانه دارد و بخشی از آن تورم را جبران می‌کند فارغ از اینکه تورم خودش اساسا منفی و بد است، اما زمانی که در شرایط تورمی هستیم یک عده ای بیشتر آسیب می‌بینند. در این وضعیت تعدادی خانه وجود دارد که احتکار شده‌اند یعنی همین طور بدون آن که به بازار عرضه شود باقی می‌ماند و وقتی از کسانی که مسکن احتکار می‌کنند سوال می شود آیا مسکن خود را نمی‌فروشید، می گویند ما ضرر می کنیم؛ بنابراین صبر می کنیم تا گرانتر بفروشیم و هیچ نگرانی برای این اقدام خود ندارند.

مجلس به دنبال مقابله با سوداگری رفت

وی همچین با طرح این پرسش که ما چرا ما در مجلس CGT را دنبال کردیم؟ گفت: ما باید از یک مجموعه بانک یا یک بساز و بفروشی که ۱۰۰ یا ۲۰۰ خانه می‌سازد یا یک مجموعه بانکی که ۳۰۰۰ هزار خانه می‌سازد و این‌ها را نگه می دارند و با تورم آن‌ها را گران می فروشد، حتما مالیات بگیریم که اگر نگیریم به بقیه ظلم کردیم اما ما هیچ وقت از دارایی‌های یک فرد که معلوم است، مالیات نمی گیریم، فرد باید خانه و ماشین داشته باشد و حتی ممکن است دو خانه داشته باشد و یکی از آن‌ها را اجاره داده باشد و جزو درآمدهایش باشد. ما به هیچ عنوان دنبال اخذ مالیات از این موارد نرفتیم بلکه ما دنبال سوداگری رفتیم؛ مانند کسی که سوداگری در مسکن و ارز و طلا و خودرو انجام می‌دهد؛ فرض کنید در خانه‌ای که ۳ نفر بالای ۱۸ سال حضور دارند و این افراد ۳ خودرو دارند آیا ما باید از این‌ها CGT بگیریم؟ هرگز؛ قانون این را نگفته اما اگر یک کسی در یک ماه ۱۵ ماشین خرید و فروش کرد، در یک سال ۴۰۰۰ تا ماشین خرید و فروش کرد آیا از این فرد نباید مالیات بگیریم؟ حتما باید مالیات بگیریم، سوداگری را باید کنترل کنیم. وی گفت: خانواده ها اگر دو شیفت کار کنند و زن و مرد کار بکنند، لنگان لنگان می‌توانند هزینه اجاره مسکن، مدرسه بچه، لباس، خوراک و را پرداخت کند و اگر هم بتواند در سال سفر کوتاهی هم برود. حدود ۷۰ درصد هزینه های خانوار، هزینه مسکن است، پس ما یک قانون را یعنی مالیات بر خانه های خالی که اجاره نمی‌دهند نیز تصویب کردیم. یک قانون دیگر که الان بین مجلس و شورای نگهبان در رفت و آمد است و تقریبا نهایی شده، بحث اجاره و رابطه موجر و مستاجر و کنترل قیمت و مجموعه سامانه‌ای که بتواند حرفه املاک و بنگاه‌های املاک را ساماندهی کند، است. در این قانون وزارت صمت و وزارت راه مسئول شدند که بتوانند این قراردادها را آنجا ثبت و ضبط کنند و رابطه‌ها را دنبال کنند تا با یک منطقی باش شود.

هوشمندسازی صنایع در ایران چگونه محقق می‌شود؟

فردای اقتصاد| یک سوم کابینه دولت سیزدهم امروز در دومین رویداد ملی صنعت دانش بنیان، چگونگی هوشمندسازی تهران و الزامات صنعت هوشمندسازی ایران را بررسی کردند و از اقدامات انجام شده در این خصوص سخن گفتند.

وزارت صمت میزبان و سازمان گسترش و نوسازی صنایع (ایدرو) برگزار کننده این همایش بود.

محمدعلی زلفی‌گل وزیر علوم، عباس علی‌آبادی وزیر صمت، احمد وحیدی وزیر کشور، روح‌الله دهقانی معاون علمی، فناوری و اقتصاد دانش بنیان رئیس جمهور، عیسی زارع پور وزیر ارتباطات و فناوری اطلاعات، بابک احمدی معاون وزیر صمت و رئیس هیات عامل ایدرو، زاکانی شهردار تهران و تعدادی از فعالان و مدیران شرکت‌های دانش بنیان در این همایش حضورداشتند.

هوش مصنوعی را شوخی بگیریم؛ شکست خورده‌ایم

روح‌الله دهقانی فیروزآبادی، معاون علمی و فناوری رئیس جمهور در همایش مذکور با بیان اینکه هوش مصنوعی در حال بازتعریف ارتباطات جهان است که این ارتباطات در زمره حیات بشر محسوب می‌شود؛ اظهار کرد: ژنتیک افراد در حال تغییر و تبدیل افراد به آدم‌های درونگرا است.

وی تصریح کرد: هوش مصنوعی تا ۱۰سال دیگر به جای انسان فکر خواهد کرد. یکی از کارهای تکنولوژی ایجاد اختلاف است و هوش مصنوعی در راس شکاف ایجاد می‌کند. کسانی که نتوانند در حوزه هوش مصنوعی کار کنند به برده دنیای آینده تبدیل خواهند شد.

وی از سرعت به عنوان یکی از ویژگی‌های حوزه ارتباطات نوین نام برد و گفت: اگر سر قضیه هوش مصنوعی شوخی بگیریم و هم‌افزایی ایجاد نکنیم قطعا با وجود محدودیت منابع شکست خواهیم خورد.

دهقانی تاکید کرد: در حال حاضر از نظر تولید هوش مصنوعی جایگاه هفدهم و از نظر کاربرد رتبه ۷۷ را در دنیا داریم. باید تا دو یا سه سال آینده اتفاق بزرگی در هوش مصنوعی ایران رقم بزنیم.

وی ابراز امیدواری کرد: برگزاری چنین رویدادهایی منجر به اتفاقات هماهنگ و یکپارچه در دسترسی کشور به فضای هوش مصنوعی شود و شهری عاری از آلودگی هوا، با سیستم حمل و نقل و خانه‌های هوشمند که بر اساس نیازهای افراد و شهروندان طراحی شده است، ایجاد کنیم.

مکانیزم‌های هوشمندسازی از نگاه وزیر علوم

محمدعلی زلفی‌گل، وزیر علوم و تحقیقات در همایش مذکور با بیان اینکه ارتباط جامعه علمی و صنایع در زمان علی آبادی وزیر صمت روزبه روز در حال رشد است، ابراز امیدواری کرد تا هوشمندسازی را نه فقط در حوزه شهری، بلکه در تمام شئون زندگی رویت کرد.

وی گفت: ما باید در پی ایجاد شهر دانا باشیم، زیرا وقتی می‌گوییم شهر هوشمند تمام فکرمان به سمت استفاده از تکنولوژی می‌رود ولی در شهر دانا بحث توجه به رشته‌های علوم انسانی و دینی اهمیت پیدا می‌کند.

به گفته وزیر علوم، در شهر هوشمند بیشتر به کنترل‌های بیرونی توجه می‌شود ولی در شهر دانا مباحث معرفتی مطرح است.

وزیر علوم تصریح کرد: هرچه تکنولوژی آسایش می‌آورد ولی لزوما منجر به ایجاد آرامش نخواهد شد.

زلفی‌گل، از علی‌آبادی وزیر صمت درخواست کرد تا در همایش‌های بعدی هوشمندسازی از دانشمندان رشته‌های علوم انسانی و هنر هم دعوت شود تا در شهر هوشمند آرامش هم حاکم شود.

به گفته زلفی‌گل، در جورچین هوشمندسازی باید مباحث معرفتی هم دیده شود.

راه جلوگیری از اتلاف منابع کشور

بابک احمدی معاون وزیر صمت و رئیس هیات عامل ایدرو هم در همایش مذکور گفت: پژوهش‌ها باید براساس نیاز صنعت انجام شود. اگر هم‌راستایی در این حوزه نباشد اتلاف منابع کشور است.

احمدی تاکید کرد: یک سوم اعضای هیات دولت در این همایش حضوردارند تا این پیام را بدهند که هم‌راستایی از نقطه شروع تحقیق وتعریف مساله را انجام می‌دهیم وتمرکز ما امروز روی صنعت شهر هوشمند است.

معاون وزیر صمت با اشاره به محورهای اصلی که سازمان گسترش دنبال می کند گفت :در حوزه شهر هوشمند و انقلاب صنعتی کشور زیر ساخت شهر هوشمند .حکمرانی ، آموزش ، سلامت ،امنیت و ابزارهوشمند و غیره را داریم.

وی اظهار کرد: در حوزه انقلاب صنعتی بر شهر هوشمند تمرکز کردیم و باید در این راستا زیرساخت‌ها را فراهم کنیم و وزارت صمت در کنار شهرداری‌ها سعی می‌کند نیازهای شهر هوشمند را فراهم کند.

راهکار جایگزین برای شهر هوشمند نیست

همچنین در ادامه این همایش امین فرجی، مدیرعامل مرکز تحقیقات شهر هوشمند با بیان اینکه راهکار جایگزینی برای شهر هوشمند نیست، بلکه باید از این فرایند برای تغییر استفاده کنیم، گفت:در حال حاضر نسل زد(□) تمام زنجیره نیازهای خود را در پلتفرم‌ها برطرف می‌کند.

وی تاکید کرد: هوش مصنوعی جایگزین انسان نمی‌شود بلکه جایگزین کسانی می‌شود که نمی‌توانند با این هوش همراه شوند. هوش مصنوعی قاعده بازی در سطوح خرد و کلان است. صنعت هوشمند سیکل هزینه‌سازی را کاهش می‌دهد و شهرداری‌ها برای کسب درآمد به تراکم فروشی نیاز ندارند.

فرجی در ادامه به تعریف شهر هوشمند پرداخت و گفت: شهری هوشمند است که بر بستر نیازهای شهروندانش ایجاد شده باشد و تصمیم درست، مسیر درست و آینده درست را ایجاد کند.

این استاد دانشگاه تهران با بیان اینکه اقتضائات هر شهر متفاوت است به نیازهای سه گانه هوشمند سازی شهرها اشاره کرد و گفت: برای ایجادشهر هوشمند سه چیز نیاز است.استراتژی، بودجه و منابع انسانی کنار هم باید جمع شوند تا شهر هوشمند ایجاد شود.

معاون وزیر صمت با اشاره به محورهای اصلی که سازمان گسترش دنبال می کند گفت :در حوزه شهر هوشمند و انقلاب صنعتی کشور زیر ساخت شهر هوشمند .حکمرانی ، آموزش ، سلامت ،امنیت و ابزارهوشمند و غیره را داریم.وی خاطرنشان کرد: در حوزه انقلاب صنعتی بر شهر هوشمند تمرکز کردیم و باید در این راستا زیرساخت ها را فراهم کنیم و وزارت صمت در کنار شهرداری ها سعی می کند نیازهای شهر هوشمند را فراهم کند.

بزرگ‌ترین شهرک علم و فناوری منطقه در ایران احداث می‌شود

زاکانی شهردار تهران در دومین رویداد ملی صنعت دانش بنیان از احداث بزرگترین شهرک علم و فناوری منطقه در ایران خبر داد.

به گفته زاکانی، در پارک ولایت پارک علم و فناوری ایجاد کرده‌ایم؛ بنا داریم کارخانه‌های نوآوری در آنجا بنا کنیم؛ ۹ کارخانه نوآوری در شهر تهران ایجاد کرده‌ایم که حلقه‌های بعد از این شهر فناور و پارک علم و فناوری خواهند بود.

وی ادامه داد: سه ناحیه نوآور در تهران را لکه‌گذاری کرده و ۱۲ خدمت را در آنجا تعریف کردیم؛ ایجاد نمایشگاه دائمی علم و فناوری در پارک گفت‌وگو که بخشی از آن برای این موضوع ساخته و اصلاح شده است.

علیرضا زاکانی افزود: توجه به شهروندان و مشارکت آنان برای ساخت شهر فضای جدیدی را برای همه ساکنان ایجاد می‌کند.

زاکانی گفت: باید زیرساخت‌های هوش مصنوعی را بعد از درک درست فراهم کنیم تا گام‌های بعدی را برداریم.

شهردار تهران گفت: باید در شهر و برای تحقق مدینه فاضله بازنگری اساسی در کارها و اقدامات کرده و جامع‌تر نگریست. وی اظهار کرد: شهرداری تهران سرمایه‌گذاری زمانی، فکری و مادی ویژه‌ای با تعریف نقشه راه برای هوشمندسازی تهران کرده است.

شهردار تهران افزود: ۸۵۰ خدمت در شهر تهران داریم که ۸۵ سامانه برای آن در نظر گرفته‌ایم؛ سوپر اپلیکیشن ویژه‌ای برای خدمات جامع به مردم شهر تهران در نظر گرفته‌ایم که از مهرماه در حال فعالیت است؛ سوپر اپلیکیشن شهرزاد هم برای ارایه خدمات به تهرانی‌ها در نظر گرفته شده است.

وی تصریح کرد: امروز وزارت صمت بر مدار برقی‌سازی خودرو و وسایل حمل و نقل متمرکز است که شهرداری تهران هم در خدمت این موضوع است؛ وزارت ارتباطات و فناوری هم در مسیر توسعه خدمات فیبر نوری و ICT است که شهرداری هم همراه آنان است.

آدرس: شیراز. خیابان سید جمال الدین اسدآبادی کوچه ۳ ساختمان خوارزمی واحد ۱۰۳
تلفن: ۰۷۱۳۲۳۳۰۹۴۹
تلفکس: ۰۷۱۳۲۳۳۶۷۵۷
• توزیع: روزنامه شهر مردم
• چاپ و لیتوگرافی: دنیا
کانال تلگرام
www.telegram.me
shahrmardomdaily
اینستاگرام
Shahrmardom.newspaper
صاحب امتیاز، مدیرمسئول: الهام فیروزی
ایمیل: shahrmardomdaily92@gmail.com
شهر مردم
یک شنبه ۱۲ آذر ۱۴۰۲ ■ سال نهم ■ شماره ۹۵۳
سایت روزنامه شهرمردم WWW.SHAHRMARDOMDAILY.IR

وفایی با شکست مقابل اُسالیوان فینال را از دست داد

ایسنا| حسین وفایی، ملی‌پوش اسنوکر ایران که در مسابقات قهرمانی انگلستان ۲۰۲۳ شرکت کرده است، در دور چهارم این رقابت به مصاف رونی اُسالیوان مرد شماره یک اسنوکر جهان رفت و با نتیجه ۶ بر ۲ شکست خورد.

وفایی در حالی مقابل اسطوره اسنوکر جهان مغلوب شد که ملی پوش اسنوکر ایران در رده ۱۸ جهان قرار دارد. با این شکست وفایی از حضور در فینال این مسابقات بازماند.

به گزارش ایسنا، وفایی در دور نخست این مسابقات توانست شان مورفی انگیسی، مرد شماره ۷ جهان را با نتیجه ۶ بر ۴ شکست دهد. در دور دوم، ملی پوش اسنوکر ایران به مصاف متئو سلت رفت و در یک بازی یک طرفه توانست با نتیجه ۶ بر ۱ به پیروزی برسد. در دور سوم مسابقات قهرمانی انگلستان، ملی پوش ایران ژانگ آندا حریف چینی را با نتیجه ۶ بر ۴ شکست داد به جمع چهار بازیکن برتر این مسابقات رسید. وفایی با شکست مقابل اُسالیوان نتوانست به فینال این مسابقات برسد.

مسابقات قهرمانی انگلستان ۲۰۲۳ یک مسابقات اسنوکر حرفه‌ای است که از ۲۵ نوامبر تا ۳ دسامبر ۲۰۲۳ در انگلستان برگزار می‌شود. برنده این مسابقات ۲۵۰ هزار پوند دریافت می‌کند. مجموع جوایز رقابت‌ها یک میلیون و ۲۰۵ هزار پوند تخمین زده شده است. مدافع عنوان قهرمانی مسابقات قهرمانی انگلستان مارک آلن است که در فینال ۲۰۲۳ توانست دینگ جونهوی را با نتیجه ۱۰ بر ۷ شکست دهد!

عکس روز

■ کارگاه رنگرزی نخ فرش از فراورده های گیاهی ■ عکاس: عباس امیری

بوندسلیگا: برتری لایپزیش وقتی برف میزبانی مونیخ را بهم زد

ایرنا| هفته سیزدهم آلمان امروز با برگزاری سه دیدار پیگیری شد. در مهم‌ترین دیدار قرار بود تیم‌های بایرن مونیخ و یونیون برلین به مصاف یکدیگر بروند که این مسابقه به دلیل شرایط بد آب و هوایی و بارش شدید برف لغو شد.

بارش سنگین برف در شهر مونیخ که عملا امکان دسترسی هواداران به ورزشگاه را مختل کرده بود، باعث شد تا این دیدار به زمان دیگری موکول شود.

نتایج سایر بازی‌ها به شرح زیر است:

مونشن گلادباخ (۲) - هوفنهایم (۱)

آلاسانه پله‌آ و ناتان انگومو برای مونشن گلادباخ گلزنی کردند و تک گل هوفنهایم را ووت وخهورست به ثمر رسید.

بوخوم (۳) - ولفسبورگ (۱)

برناردو، کریستوفر آنتوی آدجی و پاتریک اوسترهاگ گلزنان بوخوم در این مسابقه بودند و ماتیاس اسوانبرگ برای ولفسبورگ گلزنی کرد.

لایپزیش (۲) - هایدنهایم (۱)

ایکوما اوپندا، یوسف پولسن ۲ بازیکنی بودند که برای لایپزیش گلزنی کردند و بندیک گیمبر نیز گل هایدنهایم را به ثمر رساند. با این پیروزی لایپزیش با ۲۶ امتیاز در رتبه چهارم جای گرفت.

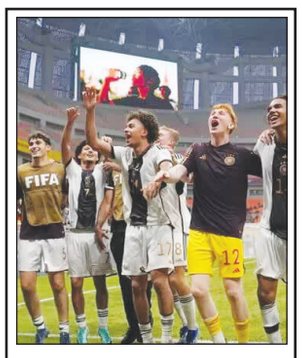

آلمان قهرمان جام جهانی فوتبال زیر ۱۷ سال شد

ایسنا| تیم‌های آلمان و فرانسه در بازی فینال رقابت‌های جام جهانی زیر ۱۷ سال اندونزی از ساعت ۱۵:۳۰ شنبه به مصاف هم رفتند که در نهایت آلمان در ضربات پنالتی برنده شددر این بازی آلمان ابتدا با گل‌های برونو (۲۱) و نوح درویش (۵۱) از حریف پیش افتاد اما نتوانست برتری خود را در نیمه دوم حفظ کند. فرانسه با گل دقیقه ۵۳ سایمون بوآبره فاصله با حریف را کاهش داد و اخراج دقیقه ویلیام اوساوه از آلمان در دقیقه ۶۹ به آنها فرصت داد تا به بازی برگردندفشار فرانسه به تیم ۱۰ نفره تا جایی ادامه یافت که ماتیس آموگو در دقیقه ۸۵ گل تساوی را به ثمر رساند. بازی در نیمه دوم بیش از ۱۰ دقیقه وقت اضافه داشت اما گلی بین دو تیم رد و بدل نشد تا ضربات پنالتی تکلیف این بازی را مشخص کند.در ضربات حساس پنالتی آلمان با نتیجه ۴ بر ۳ برنده شد تا برای اولین بار عنوان قهرمانی در این تورنمنت را جشن بگیرد.

پیشنهاد ایران برای میزبانی مسابقات بیس‌بال کشورهای اسلامی

ایرنا| این نشست با حضور ریکاردو فراکری، رئیس فدراسیون جهانی بیس‌بال و سافت بال، کو جفری، رئیس تایوانی آسیا، هومن منصوریان، رئیس انجمن بیس بال و سافت بال ایران و عضو هیئت اجرایی بیس‌بال آسیا و دیگر اعضا برگزار شددر این جلسه پیشنهاد رئیس انجمن بیس‌بال و سافت‌بال ایران در خصوص میزبانی کشورمان از اولین دوره مسابقات بیس‌بال کشورهای اسلامی مطرح شد که مورد بحث و بررسی قرار گرفت و مقرر شد تا با اعلام آمادگی کشورهای اسلامی این موضوع مورد تایید نهایی قرار بگیرد. ارائه گزارش‌های مالی، اعطای میزبانی مسابقات بیس‌بال آسیا به ژاپن و کمتر از ۱۸ سال قاره کهن به چین‌تایپه از دیگر مصوبات بوددر خلال این جلسه، فراکری اعلام کرد که از طریق NOC به کمیته المپیک کشورهای عضو اعلام شد که با توجه با المپیکی بودن بیس‌بال، بیش از پیش از این رشته حمایت کنند."

می‌خواستم خودم را در محوطه جریمه برزیل دفن کنم!

ورزش ۳| روبرتو باجو، اسطوره ایتالیا، یک مرتبه دیگر احساس خود پس از پنالتی معروفی که در جام جهانی ۱۹۹۴ از دست داده بود را، توصیف می‌کند.

باجو یکی از بزرگترین بازیکنان تاریخ فوتبال بود، اما متأسفانه بسیاری او را فقط برای آن پنالتی معروف در فینال جام جهانی ۱۹۹۴ به یاد خواهند آورد. او با ضربه چیپ یک پنالتی سرنوشت ساز را از دست داد و شانس قهرمانی را کشورش گرفت.او به روزنامه کوریره‌دلاسرا گفت: «دوست دارم دوباره در آن مسابقه بازی کنم. ما در شرایط بدی به آن بازی رسیدیم، در وقت اضافه مقابل نیجریه بازی کرده بودیم و نیم ساعت وقت اضافه در آن دما واقعا اذیت کننده بود. اگر شرایط بهتری داشتیم، نتیجه مسابقه هم متفاوت می‌شد.»

او درمورد احساس شخصی خود هنگام عبور توپ از بالای تیرک افقی گفت: «به دنبال یک بیل بودم تا بتوانم سوراخی در زمین حفر کنم و خودم را در آن دفن کنم! چنین چیزهایی جبران پذیر نیستند، امکان ندارد آن‌ها را از بین ببرید. از وقتی بچه بودم بازی ایتالیا و برزیل در فینال جام جهانی را بارها در خواب دیده بودم و آن را تصور کردم. من سه ساله بودم که فینال جام جهانی ۱۹۷۰ را به برزیل باختیم و هرگز آن را فراموش نکردم. می‌خواستم انتقام جیجی ریوا و بقیه را بگیرم. واقعا رویای من این انتقام بود. پس وقتی اینطور تمام شد، دنیا روی سرم فرو ریخت.»باجو همچنین با اشاره به نتایج تیم ملی ایتالیا در جام‌های جهانی ۱۹۹۰ و ۱۹۹۸ گفت: «اجازه دهید بگوییم من خوش شانس نبودم. سه جام جهانی را تجربه کردم و در تمامی آن‌ها در ضربات پنالتی حذف شدیم. اگر مقابل فرانسه گل می‌زدیم، به نیمه نهایی می‌رفتیم و با کرواسی بازی می‌کردیم، زیرا در آن زمان گل طلایی هنوز مورد قبول بود. این یک حرکت تیمی دوست داشتنی بود، دمتریو آلبرتینی توپ بلند را فرستاد اما من می‌خواستم فابین بارتز را غافلگیر کنم و با عجله به توپ زدم. اگر بیشتر منتظر می‌ماندم، می‌توانستم آن توپ را هر کجای دروازه که می‌خواستم، بفرستم.»ایتالیا با شکست دادن انگلیس در ضربات پنالتی در ورزشگاه ومبلی قهرمان مسابقات یورو ۲۰۲۰ شد، اما پس از آن نتوانست به جام جهانی ۲۰۲۲ قطر راه پیدا کند. باجو در این باره گفت: «حس عجیبی بود که دو بار پیاپی جام جهانی را از دست دادیم، ما واقعا به آن عادت نداشتیم. اما به نظرم پوچ به نظر می‌رسد که قهرمانان فعلی اروپا به طور خودکار برای حضور در جام جهانی بعدی جواز کسب نکنند، به خصوص که ما در ومبلی پیروز شدیم، این کار کوچکی نبود. ایتالیا اینگونه است. هر چه بیشتر به ما حمله کنند، بیشتر به ما شک کنند، واکنش ما قوی‌تر می‌شود. آن وقت است که ما بهترین فرم خود را نشان می‌دهیم. این وضعیت در سال ۱۹۸۲، در سال ۲۰۰۶ و واقعا در سال ۱۹۹۴ بود. ما این غرور شکست ناپذیر را نه فقط در فوتبال، بلکه در همه رشته‌های ورزشی داریم.

موافقت فدراسیون کشتی با استعفای پژمان درستکار کاوه سرمربی شد

ایرنا| نتایج ضعیف تیم ملی کشتی آزاد در رقابت‌های جهانی صربستان، سبب شد تا انتقادها از پژمان درستکار بالا بگیرد. انتقادهایی که در نهایت سبب شد تا این مربی از هدایت تیم کشتی آزاد استعفا دهد.

فدراسیون کشتی هم در بیانیه‌ای از قبول استعفای درستکار خبر داد و اعلام کرد:

به منظور استفاده از ظرفیت های موجود و پیشبرد اهداف کشتی کشور، فدراسیون کشتی با استعفای پژمان درستکار از سمت سرمربیگری تیم ملی کشتی آزاد موافقت کرد.

در بیانیه فدراسیون کشتی آمده است:

ضمن قدردانی از زحمات پژمان درستکار و همکاران وی به جهت هدایت تیم ملی کشتی آزاد در ۳ سال گذشته و کسب افتخارات و نتایج حاصله، فدراسیون کشتی در مقطع حساس کنونی و فرصت کوتاه تا بازی های المپیک پاریس و لزوم کسب ۳ سهمیه باقی مانده و همچنین حضور پرقدرت در این رقابت ها، محسن کاوه را بعنوان سرمربی تیم ملی کشتی آزاد منصوب کرد.

با توجه به مأموریت سخت واگذار شده به محسن کاوه، انتظار می رود که شناخت بالای وی از ظرفیت های کشتی ایران، چندین دوره سابقه حضور در کادر فنی تیم ملی کشتی آزاد، فعالیت بعنوان مدیر تیم های ملی کشتی و کسب موفقیت متوالی در رقابت های جهانی جوانان، در نهایت منجر به کسب نتایج مورد نظر در المپیک ۲۰۲۴ پاریس گردد.

پرسپولیس-الدحیل را ژاپنی‌ها سوت می‌زنند

ایرنا| تیم‌های پرسپولیس و الدحیل سه‌شنبه‌شب از ساعت ۱۹:۳۰ دقیقه در هفته ششم مرحله گروهی لیگ قهرمانان آسیا در ورزشگاه آزادی به مصاف هم می‌روند.

این بازی را مانند مسابقه رفت، تیم داوری ژاپنی قضاوت می‌کند. لیدا جامپی که در بازی رفت داور VAR بود، در این پیکار، داور وسط است. نیشی هاشی و تاکبه یوسوکه کمک‌های او خواهند بود. یاموموتو یودای نیز داور چهارم است. فونگ یافت جیم از هنگ‌کنگ دستیار VAR خواهد بود، هیرویوکی که در بازی رفت داور وسط بود و آراکی یوسوکه نیز در گروه داوری VAR حضور دارند. عبدول بسیط حمید از مالزی نیز افسر اطلاعات VAR است.

پیش از آغاز هفته ششم و پایانی، تیم فوتبال النصر در گروه E با ۱۳ امتیاز در صدر است و صعودش را به مرحله حذفی به عنوان تیم اول قطعی کرده است. پرسپولیس با ۸ امتیاز در رده دوم است و برای صعود به مرحله بعد به برد در بازی مقابل الدحیل احتیاج دارد.

الدحیل هم با ۴ امتیاز در رده سوم است و شانسی برای صعود ندارد. استقلال تاجیکستان هم با ۲ امتیاز در قعر جدول قرار دارد.

بعد از تحقیر در دربی ریاض، یک نام آشنا رونالدو را کُفری کرد!

ایرنا| تیم فوتبال النصر دیروز در دربی ریاض با نتیجه سه بر صفر مقابل الهلال تن به شکست داد. در این دیدار کریستیانو رونالدو، ستاره پرتغالی النصر در تیم بازنده بود و مانع شکست تیمش نشد.

الکساندر میترورویچ دبل کرد و سرگئی میلینکوویچ ساویچ، ستاره صربستانی الهلال نیز دیگر گل این تیم را به ثمر رساند اما رونالدو همچنان در کانون توجه فوتبال عربستان سعودی بود.

زمانی که پنج بار برنده توپ طلا در حال گرم کردن خود بود، شعارهایی از جانب هواداران تیم حرف در ورزشگاه طنین‌انداز بود و در سوی مقابل هواداران النصر نیز که با پوشیدن پیراهن شماره هفت رونالدو، مشغول تشویق ستاره ۳۸ ساله بودند.

با این حال، در پایان بازی و پس از شکست النصر، رونالدو با فریادهای «مسی، مسی، مسی» هواداران الهلال زمین بازی را ترک کرد.

مرد پرتغالی در ۱۴ بازی قبلی لیگ حرفه‌ای عربستان، ۱۵ گل برای النصر به ثمر رسانده و در حال حاضر برترین گلزن این لیگ محسوب می‌شود. با این وجود، النصری‌ها با شکست در دربی جمعه، با هفت امتیاز کمتر نسبت به الهلال در رتبه دوم قرار گرفتند.

رونالدو احتمالا برای کمک به تیمش به منظور کسب دهمین جام در لیگ عربستان، کار بسیار دشواری در پیش دارد اما باتوجه به شرایط ایده‌آل او در این فصل، احتمالا پس از محو شدن فریادهای «مسی، مسی» در گوشش، منتقدان را سر جای‌شان خواهد نشاند و خنده پیروزی به لب خواهد آورد.