برای مردم شهر
شهر مردم

یک شنبه ۲۶ شهریور ۱۴۰۲ ■ سال نهم ■ شماره ۸۹۲ ■ 12 صفحه ■ قیمت ۱۵۰۰۰ تومان ■ ۱ربیع الاول ۱۴۴۵ ■ ۱۷ سپتامبر ۲۰۲۳

VOL.9 NO.892 2023 SEP 17 WWW.SHAHRMARDOMDAILY.IR

شوخی بیهوده

اَلْهَزْلُ فُکاهَهُ السُّفَهاءِ وَصَناعَهُ الْجُهّالِ؛

مسخرگی، تفریح سفیهان و هنر جاهلان است.

(بحارالانوار، ج۷۵، ص۳۶۹)

رئیس جمهور در مرکز شبانه‌روزی مبارزه با مفاسد:

خط قرمزها در مبارزه با فساد را بهم زدیم

رییس‌جمهور از سامانه ۲۷۷۷ مرکز شبانه‌روزی مبارزه با فساد در نهاد ریاست جمهوری بازدید و تاکید کرد: نخستین کسانی که باید در زمینه مبارزه با فساد، پیشرو و پیش‌قدم باشند، دولتمردان هستند.حجت الاسلام سید ابراهیم رییسی روز گذشته، با حضور از پیش اعلام نشده در مرکز شبانه‌روزی مبارزه با فساد در نهاد ریاست جمهوری، از سامانه ۲۷۷۷ این مرکز بازدید کرد و از نحوه اخذ و پیگیری گزارش‌های مردمی در زمینه فساد، مطلع شد.

رییس جمهور در جمع مدیران و کارشناسان این مرکز، حساسیت افکار عمومی در جامعه اسلامی به وقوع کمترین فساد و مطالبه‌گری برای رفع آن را کاملاً درست و به‌جا دانست و با بیان اینکه مبارزه با فساد از.....

ادامه صفحه۲

دور زدن شیراز در راه آهن شرق به غرب کشور!

امام جمعه شیراز: باید شیراز در این مسیر ریلی قرار گیرد

۳

در نشست خبری اعضاء هیات مدیره کانون وکلای فارس در خصوص بند الف ماده ٤ برنامه توسعه هفتم مطرح شد؛

تیر خلاص مجلس به استقلال کانون وکلای دادگستری

جلال الدین عرفانی-شهر مردم | لایحه مجلس و کمیسیون تلفیق و ماده ۴ برنامه توسعه هفتم، تیر خلاصی بر بدن کانون وکلاست.

اصل بند الف ماده ۴قانون توسعه هفتم، اصلی درباره سلب اختیار صدور، تمدید و ابطال پروانه وکالت از کانون‌های وکلا (اصلاحی کمیسیون تلفیق) مصوبه ای که علاوه بر کانون‌های وکلای دادگستری، دیگر سازمان و نهادهای مستقل(نظیر نظام مهندسی و نظام روانشناسی) نیز در صورت تصویب این لایحه، امکان صدور و ابطال پروانه به صورت مستقل.....

صفحه۲

عکاس: عباس امیری

گزارش شهر مردم در آستانه سال تحصیلی جدید؛

نشاندن بچه ها پشت میز و نیمکت مدرسه برای والدین چقدر هزینه دارد؟

کف هزینه‌های یک دانش‌آموز برای شروع سال تحصیلی معادل یک ماه حقوق کارگری!

۲

مدیرعامل مجمع خیرین شهرساز و فرهنگ ساز شیراز خبرداد:

توزیع رایگان کتاب بین نوجوانان محله محروم مهدی آباد شیراز

مدیرعامل مجمع خیرین شهرساز و فرهنگ ساز شیراز گفت: هزار جلد کتاب با عناوین مختلف بین اهالی و نوجوانان محله محروم مهدی آباد(کتس بس) در قالب اجرای نهمین مرحله طرح پیوند با کتاب توزیع شد.

عبدالرضا دستغیب با اعلام این مطلب به رسانه ها افزود: با توجه به اهمیت موضوع کتابخوانی و کاهش سرانه مطالعه در کشورمان، با همت خیرین این مجمع در نهمین مرحله طرح پیوند با کتاب هزار جلد کتاب رایگان بین اهالی محله مهدی آباد(کتس بس) توزیع شد.....

صفحه۳

مدیر کل دفتر فنی استاندار فارس در گفت وگو باشهر مردم خبر داد:

۲۵ پروژه به ارزش بیش از ۱۰۰هزار میلیارد تومان آماده افتتاح به دست رییس جمهور

۳

مدیر عامل سازمان همیاری شهرداری‌های فارس:

لونا پارک شیراز بعد از چهار سال تعطیلی بازگشایی می‌شود

۳

سخنگوی شهرداری شیراز:

در برخورد با ساخت‌وسازهای غیرمجاز با کسی تعارف نداریم

۸

آخرین دفاعیات تروریست‌های ۲۲ مردادماه ۱۴۰۲ در حرم مطهر شاهچراغ (ع)

۲

رهایی آب سد درودزن برای تولید برق

کشت غیرقانونی در شالیزارهای کامفیروز خسارت بر جای گذاشت

در پی انتشار فیلمی مبنی بر بالا آمدن آب سد درودزن و آبگرفتگی شالیزارها و خسارت به شلتوک کاران ، روابط عمومی شرکت آب منطقه‌ای فارس با بیان اینکه هدف از رهاسازی کمک به تولید برق در کشور است اعلام کرد : بخشی از محصولات شلتوک که با آبگرفتگی اراضی بستر دریاچه سد درودزن دچار خسارت شده‌اند بصورت غیر قانونی و با تجاوز به بستر دریاچه کاشته شده است.

فیلمی مبنی بر آبگرفتگی شالیزارهای واقع در اراضی پیرامون دریاچه سد درودزن در شبکه‌های اجتماعی منتشر شده است؛ تصاویر این فیلم حاکی از آن است که کشاورزان به دلیل بالا آمدن آب سد درود زن و آبگرفتگی شالیزارهای مجبور به برداشت زودتر از موعد برنج شده‌اند.

روابط عمومی شرکت آب منطقه‌ای فارس روز پنجشنبه در این باره اعلام کرد: با توجه به تکلیف وزارت نیرو در خصوص تولید برق با هدف مدیریت مصرف در پیک تابستان، شرکت آب منطقه‌ای ملزم به رهاسازی میزان ۲۶ متر مکعب در ثانیه از ذخیره آب پشت سد ملاصدرا و در بالا دست سد درودزن شده است.

بر این اساس یکی از نیروگاه‌های سد بصورت تمام وقت در مدار قرار گرفته و به میزان ۴۶ مگاوات در ساعت برق تولید می‌کند.

از آنجا که آب رها شده از سد ملاصدرا به ذخیره سد درودزن افزوده می‌شود، تراز آب دریاچه درودزن مقداری بالا آمده و اراضی تملک شده بستر دریاچه سد درودزن که بطور غیرمجاز توسط کشاورزان زیر کشت برنج رفته است را به میزانی در برمی‌گیرد.

روابط عمومی شرکت آب منطقه‌ای فارس ادامه داد :هدف از رهاسازی آب کمک به تولید برق کشور است، تأکید کرد: اراضی بستر دریاچه سد درودزن که از سالیان دور در تملک وزارت نیرو و دولت جمهوری اسلامی قرار گرفته است توسط زارعین بصورت غیر قانونی کشت شده است.

دعوت ملی برای یاری همنوعان مسلمان در لیبی

ایرنا| دبیر شورای فرهنگ عمومی کشور، از دعوت ملی برای یاری همنوعان مسلمان در لیبی خبر داد و گفت: پویش ملی همدردی و کمک‌رسانی به قربانیان بزرگ‌ترین سیل قرن آغاز به کار کرد.

سید مجید امامی روز شنبه اظهار داشت: جمعی از فعالان مردمی بین‌الملل و داوطلبان ایرانی برای کمک به سیل‌زدگان لیبیایی اعلام آمادگی کرده و در زمینه فرهنگ مواسات و نوع‌دوستی ایرانی اسلامی، به منظور یاری برادران و خواهران مسلمان‌مان در شمال آفریقا، پویش «برای انسان» را راه‌اندازی کرده‌اند.

وی افزود: سیل اخیر لیبی یکی از بزرگ‌ترین بلایای قرن ۲۱ است که متاسفانه تا کنون بیش از ۱۱ هزار کشته و نزدیک به ۱۸ هزار مفقود داشته است و پیش‌بینی می‌شود تعداد قربانیان آن به ۲۰ هزار نفر برسد.

دبیر شورای فرهنگ عمومی کشور ادامه داد: مردم ایران همواره در حوادث مختلف، نوع‌دوستی خود را به اثبات رسانده‌اند و این ریشه در بنیان‌های استوار فرهنگ ایرانی اسلامی برای مواسات و ایثار دارد.

امامی همچنین با اشاره به فرهنگ اخوت و برادری دینی گفت: متاسفانه برادران و خواهران در لیبی که در یک دهه گذشته در سخت‌ترین اوضاع، هدف دخالت‌های غرب و درگیر با تبعات جنگ و نابسامانی بودند، این‌بار گرفتار سیلی مرگ‌بار شدند و در این شرایط بحرانی، نیازمند توجهات جهانی و همچنین یاری جهان اسلام هستند.

دبیر شورای فرهنگ عمومی خاطرنشان کرد: شورای فرهنگ عمومی کشور در راستای ترویج فرهنگ اخوت دینی، ایثار و مواسات انسانی، ضمن حمایت از این حرکت مردمی، از همه دغدغه‌مندان، فعالان و نخبگان فرهنگی و عموم مردم ایران برای یاری به سیل‌زدگان لیبی دعوت می‌کند.

پویش ملی «برای انسان» به منظور همدردی و کمک به قربانیان فاجعه سیل لیبی توسط جمعی از فعالان مردمی بین‌الملل و با همکاری موسسه مردم‌نهاد بین‌المللی رنگ زیتون و اتحادیه بین‌المللی امت واحده آغاز به کار نموده است. علاقه‌مندان می‌توانند کمک‌های نوع‌دوستانه خود را به شماره کارت ۵۰۲۲۲۹۷۰۰۰۱۰۴۳۴ به نام مجمع جوانان امت واحده واریز نمایند. این کمک‌ها پس از جمع‌آوری در ایران، توسط داوطلبان ایرانی و لیبیایی، به دست سیل‌زدگان خواهد رسید.

وزیر فرهنگ و ارشاد اسلامی:

فرهنگ را نمی‌توان تحریم کرد

ایرنا | وزیر فرهنگ و ارشاد اسلامی با تاکید بر اینکه مدعیان آزادی فراموش کرده‌اند که فرهنگ را نمی‌توان تحری کرد، گفت: ادامه تحریم‌ها فقط نشانه شکست تحریم‌های قبلی و زوال ناتوی فرهنگ است.

محمد مهدی اسماعیلی در واکنش به بیانیه وزارت امور خارجه انگلیس مبنی بر اعمال تحریم‌های جدید ضد مقامات فرهنگی، انتظامی و قضایی کشور در حساب کاربری خود در شبکه اجتماعی نوشت: واکنش وزیر فرهنگ به تحریم در یک دهه گذشته، بسیاری از کانون‌های مولد فرهنگی و فکری ما رسما تحت تحریم‌های غرب قرار گرفته‌اند، اما مدعیان آزادی فراموش کرده‌اند که فرهنگ را نمی‌توان تحریم کرد.

وزیر فرهنگ و ارشاد اسلامی تصریح کرد: ادامه تحریم خدمتگزاران فرهنگی مردم نیز توسط انگلیس، آمریکا و فقط نشانه شکست تحریم‌های قبلی و زوال ناتوی فرهنگی است.

دستگیری گروه محرک اغتشاشات در فارس

سازمان اطلاعات سپاه فجر فارس از شناسایی و دستگیری گروه محرک اغتشاشات در مرودشت فارس خبر داد.

به همت سربازان گمنام امام زمان در سازمان اطلاعات سپاه فجر فارس، یک گروه که با هدایت تبلیغات و شعارنویسی گسترده در شهرستان مرودشت، درصدد تحریک مردم به اعتراض بودند، دستگیر شدند.

این افراد همزمان با فضا سازی معاندان برای ایجاد آشوب در سالروز اغتشاشات پارسال، با تشویش اذهان به دنبال تحریک افکار عمومی برای ایجاد ناامنی بودند.

نهضت پاسخگویی مدیریت شهری شیراز از طریق سامانه ارتباطات مردمی ۱۳۷

مدیران شهرداری شیراز در این هفته پاسخگوی مسائل شهری از طریق سامانه ارتباطات مردمی ۱۳۷ در طرح روی خط شهر خواهند بود.مدیران شهرداری شیراز هر هفته در قالب "پاسخگویی تلفنی مدیریت شهری به شهروندان" از طریق سامانه ارتباطات مردمی ۱۳۷ در طرح روی خط شهر پاسخگوی مستقیم شهروندان هستند.هادی شه‌دوست شیرازی معاون حمل‌ونقل و ترافیک و پژمان شفیعی رئیس سازمان ساماندهی مشاغل شهری و فرآورده‌های کشاورزی امروز و فردا ۲۶ و ۲۷ شهریورماه پاسخگوی مسائل شهری از طریق سامانه ارتباطات مردمی ۱۳۷ هستند.

در ادامه پاسخگویی تلفنی مدیریت شهری شیراز به مسائل مردمی؛ عبادا... زارعی مدیرکل پیشگیری و رفع تخلفات شهری و حمید کشتکار رئیس سازمان سیما، منظر و فضای سبز شهری در روزهای سه‌شنبه و چهارشنبه ۲۸ و ۲۹ شهریورماه پاسخگوی شهروندان خواهند بود.

گاز موجود در چاه، جان ۲ کارگر مقنی را در شیراز گرفت

۲ کارگر افغانی به دلیل استشمام گاز سمی در چاه جان خود را از دست دادند.

ظهر روز جمعه ۲۴ شهریورماه، گزارشی مبنی بر حادثه‌ی گازگرفتگی در بلوار ابوذر غفاری شیراز به سامانه‌ی ۱۲۵ اعلام شد و بلافاصله تیم‌های عملیاتی آتش‌نشانی و تیم‌های تخصصی نجات چاه به این منطقه اعزام شدند.

در بررسی‌های کارشناسان مشخص شد ۲ کارگر مقنی از اتباع افغان، درون یک حلقه چاه ۱۰ متری گرفتار شده‌اند.

در این حادثه، نخست یکی از کارگران مقنی در حال کار در عمق ۱۰ متری چاه خشک ، دچار گازگرفتگی می‌شود و پس از آن، نفر دوم که بر سطح چاه بوده برای نجات فرد اول وارد چاه می‌شود که متاسفانه به دلیل وجود گازهای سمی، وی هم دچار گازگرفتگی شده و جان خود را از دست می‌دهد؛ این افراد پس از خارج شدن توسط عوامل تیم عملیاتی آتش‌نشانی، تحویل عوامل اورژانس شدند که متاسفانه فوت ۲ نفر تایید شد.

برپایی غرفه های فرهنگی و اجتماعی پلیس فارس در پیاده راه سلامت شیراز

معاون فرهنگی و اجتماعی استان گفت: همزمان با ایام رحلت پیامبر اکرم(ص)، شهادت امام حسن مجتبی (ع) و امام رضا(ع)؛ غرفه های فرهنگی و اجتماعی پلیس فارس در پیاده راه سلامت شیراز برپا شد.

سرهنگ «کاووس محمدی» در گفت و گو با خبرنگار پایگاه خبری پلیس ضمن تسلیت ایام رحلت پیامبر اکرم(ص)، شهادت امام حسن مجتبی (ع) و امام رضا(ع) اظهار داشت: غرفه های فرهنگی و اجتماعی پلیس فارس با مشارکت مجمع تشکل های مردمی مستقل(متمم) در راستای جهاد تبیین و با هدف پیشگیری از آسیب های اجتماعی نوجوانان و جوانان به مدت سه روز در «پیاده راه سلامت» شیراز برپا شد.

معاون فرهنگی و اجتماعی پلیس فارس تصریح کرد: این نمایشگاه از ساعت ۶ عصر تا ۱۱ شب پذیرای بازدید شهروندان می باشد و کارشناسان معاونت فرهنگی و اجتماعی، پلیس های مبارزه با مواد مخدر، فتا و امنیت عمومی نکات آموزشی پیشگیری از آسیب های فضای مجازی و مواد مخدر را به شهروندان ارائه می دهند.

VOL.9 NO.892
2023 SEP 17

شهر مردم
روزنامه صبح شهر مردم
یک شنبه ۲۶ شهریور ۱۴۰۲ ■ ۱ ربیع الاول ۱۴۴۵ ■ سال نهم ■ شماره ۸۹۲

سیاست ۲

WWW.SHAHRMARDOMDAILY.IR

نماینده مردم شیراز و زرقان در مجلس انتقاد کرد:

وزارت راه به داد مستاجران برسد!

سید محی الدین حسینی ارسنجانی - شهر مردم| نماینده مردم شیراز و زرقان در مجلس با بیان اینکه اجاره مسکن در شهرهای بزرگ بیش از ۵۰ درصد افزایش پیدا کرده است از وزارت راه و شهرسازی خواست تا با تامین مسکن استیجاری ارزان قیمت به داد مستاجران برسد.علیرضا پاک فطرت در نشست علنی مجلس شورای اسلامی در تذکر به وزیر راه و شهرسازی، گفت: متاسفانه اجاره مسکن نسبت به سال قبل در شهرهای بزرگ بیش از ۵۰ درصد افزایش پیدا کرده و قشر کارمند، کارگر و بازنشسته توان پرداخت این مبالغ اجاره را ندارند. اکثر موجرین برای ودیعه مسکن تقاضای پول های کلان می کنند. جناب وزیر به هر نحوی می توانید به مستاجرین در تامین مسکن استیجاری ارزان قیمت کمک کنید.نماینده مردم شیراز و زرقان در مجلس در تذکر به سازمان سنجش، ادامه داد: تعداد زیادی از جوانان کنکوری معترض هستند که تاثیر معدل به این صورت در رتبه بندی بی عدالتی و غیرکارشناسی است. انتظار داریم شورای عالی انقلاب فرهنگی به اعتراض این جوانان که آینده سازان کشور هستند توجه کند.عضو کمیسیون آموزش و تحقیقات مجلس تصریح کرد: چرا صدا و سیما، شورای عالی انقلاب فرهنگی را در میز گردی دعوت نمیکند تا به دانش آموزان کنکوری پاسخ دهد، ای کاش اگر میخواستید تاثیر معدل را در کنکور ببینید از قبل تمام جوانب امر را در نظر میگرفتید.

رئیس جمهور در مرکز شبانه‌روزی مبارزه با مفاسد:

خط قرمزها در مبارزه با فساد را بهم زدیم

رییس‌جمهور از سامانه ۲۷۷۷ مرکز شبانه‌روزی مبارزه با فساد در نهاد ریاست جمهوری بازدید و تاکید کرد: نخستین کسانی که باید در زمینه مبارزه با فساد، پیشرو و پیش‌قدم باشند، دولتمردان هستند.

حجت الاسلام سید ابراهیم رییسی روز گذشته، با حضور از پیش اعلام نشده در مرکز شبانه‌روزی مبارزه با فساد در نهاد ریاست جمهوری، از سامانه ۲۷۷۷ این مرکز بازدید کرد و از نحوه اخذ و پیگیری گزارش‌های مردمی در زمینه فساد، مطلع شد.

رییس جمهور در جمع مدیران و کارشناسان این مرکز، حساسیت افکار عمومی در جامعه اسلامی به وقوع کمترین فساد و مطالبه‌گری برای رفع آن را کاملاً درست و به‌جا دانست و با بیان اینکه مبارزه با فساد از اهداف محوری و اصلی دولت مردمی سیزدهم است، گفت: فساد ستیزی، پیمان نانوشته میان این دولت و مردم است. بنابر این، نخستین کسانی که باید در زمینه مبارزه با فساد، پیشرو و پیش‌قدم باشند، دولتمردان هستند.

رییسی با تأکید بر ضرورت و اهمیت پرهیز از عادی‌انگاری فساد در هر سطح و مقداری، نخستین گام در ایجاد امیدواری میان مردم در زمینه مبارزه با فساد را داشتن گوش شنوا برای شنیدن گزارش‌های مردمی از طرف دولت دانست و تصریح کرد: اصلاح امور و ایجاد تحول، در گرو سلامت نظام اداری کشور است و اگر نظام اداری ما عاری از فساد نباشد، اصلاح امور مردم نیز با اختلال روبرو خواهد شد.

رییس جمهور در تشریح اهداف راه‌اندازی مرکز شبانه‌روزی مبارزه با فساد در دولت مردمی، گفت: در گذشته، بعضاً در مبارزه با فساد، خط قرمزهایی وجود داشت و بعضی مسئولان می‌گفتند که فلان شخص، خط قرمز ما است و نباید به آن نزدیک شوید. شما دیدید که ما در قوه قضائیه، این خط قرمزها را بهم زدیم و گفتیم خط قرمز ما منافع ملی است و با مفسد، حتی در اندرونی افراد دارای مسئولیت و نفوذ، باید برخورد شود و برخورد شد. در دولت هم مقرر کردیم که اولاً سرچشمه فساد کور شود، ثانیاً اگر تخلف یا فسادی هم روی داد، خود دولت در برخورد، پیشرو و پیش‌قدم باشد.

رییسی، یکی از شروط اصلی خود در انتخاب اعضای دولت، اعم از وزرا و استانداران را برخورداری آنان از روحیه فسادستیزی دانست و گفت: قطعاً اگر کسی روحیه فسادستیزی نداشته باشد و نسبت به وقوع فساد بی‌تفاوت باشد، در همکاری او با دولت، تجدید نظر می‌شود.

رییس جمهور با تأکید بر ضرورت مبارزه با فساد در هر سطحی، پیگیری مجدانه گزارش‌ها را در موفقیت این مبارزه، مهم و ضروری دانست و تصریح کرد: اعلام مصادیق فساد در جامعه، بدون برخورد یا بیان نتایج پیگیری، از اشکالات اساسی و آسیب‌های مبارزه با فساد است و موجب ناامیدی و بی‌اعتمادی مردم خواهد شد.

سرپرست وزارت ورزش و جوانان مطرح کرد؛

جزئیات پروژه عظیم ساخت ورزشگاه بزرگ تهران

ایرنا| سرپرست وزارت ورزش و جوانان جزئیات پروژه عظیم ساخت ورزشگاه بزرگ در تهران را مطرح کرد.کیومرث هاشمی با اشاره به صحبت‌های رئیس جمهور در مراسم تجلیل از قهرمانان، برای ساخت یک ورزشگاه بزرگ، اظهار داشت: سال‌های زیادی است که مراسم تجلیل از قهرمانان هر سال در دولت‌های مختلف برگزار می‌شود اما این دیدار یک ویژگی مهم داشت. سال‌ها شاهد این بودیم که ورزشکاران دغدغه ورزشگاهی را داشتند که در پایتخت بتواند همه خواسته‌ها و نیازهای رشته‌های ورزشی را پوشش بدهد. به جز ورزشگاه آزادی که یک ورزشگاه پیر است و بیش از ۵۰ سال از قدمت آن می‌گذرد، فضای دیگری نداریم. در این راستا آقای رئیس جمهور در حضور قهرمانان و پیشکسوتان یک خبر شوق‌انگیز به جامعه ورزش دادند که یک مجموعه ورزشی که در شان ملت و قهرمانان ایران باشد، احداث شود.سرپرست وزارت ورزش و جوانان با اشاره به اینکه در این مجموعه علاوه بر اینکه یک ورزشگاه خاص فوتبال خواهیم داشت مجموعه سالن‌های تمرینی و مسابقات برای رشته‌های مختلف ورزشی نیز احداث خواهد شد، افزود: این یک خبر مسرت‌بخش بود که البته یک مسیر سخت و طولانی برای ما است. این درخواستی است که جامعه ورزش در دولت‌های مختلف داشته اما در این دوره توسط آقای رئیس جمهور اجابت شد و وظیفه ما در وزارت ورزش است که تمام انرژی و وقتمان را بگذاریم تا وارد فاز عملیاتی و اجرایی آن شویم.وی تاکید کرد: با پیگیری‌هایی که انجام خواهد شد، شرایط شروع کار را فراهم می‌کنیم و در فازهای مختلف نسبت به راه‌اندازی آن اقدام خواهد شد.هاشمی با اشاره به اولین اقدامات صورت گرفته در این رابطه، یادآور شد: پس از پایان جلسه، با همکاران نشست‌هایی را برگزار کردیم و قرار بر این شد در مرحله اول زمینی به مساحت ۲۰ تا ۳۰ هکتار در نقاط مختلف تهران توسط مشاوران و کارشناسان بررسی شود و بهترین مکان به لحاظ دسترسی، فرودگاهی و هتل مدنظر قرار بگیرد.وی افزود: به محض اینکه این مکان توسط متخصصان امر شناسایی شود با استفاده از نقطه نظرات پیشکسوتان، مسئولان فدراسیون‌ها و مشاوران، سعی می‌کنیم مجموعه‌ای کامل به عنوان یادگار این دولت برای نظام جمهوری اسلامی و ورزش کشورمان ساخته شود.هاشمی تصریح کرد: دفتر مستقل این کار ایجاد خواهد شد و تمام تمرکز دفتر روی این پروژه ورزشی خواهد بود تا بتوانیم منویات آقای رئیس‌جمهور را اجرایی و دل مردم را شاد کنیم و دغدغه‌ها و نگرانی‌های جامعه ورزش هم برطرف شود.سرپرست وزارت ورزش و جوانان تاکید کرد: البته کار بسیار بزرگی است و می‌طلبد همه ارکان دولت به کمک مجموعه ورزش کشور بیایند. رئیس جمهور در حضور دکتر منظور رئیس سازمان برنامه و بودجه تاکید زیادی به تامین بودجه داشتند و البته از ظرفیت‌های بخش خصوصی هم در این رابطه استفاده خواهیم کرد تا ساخت مجموعه‌ای در خور و شان ملت ایران آغاز شود.هاشمی اظهار داشت: این یک کار ملی است و همه ارکان دولت باید کمک بدهند. آقای زاکانی شهردار تهران هم برای کمک اعلام آمادگی کردند و برای شناسایی زمین و تامین زیرساخت‌ها و امکاناتی که شهرداری می‌تواند به کمک ما بیاید، حتما به کمک شهرداری نیاز داریم.وی تاکید کرد: به کمک این مجموعه نیاز داریم. مجموعه وزارت راه و شهرسازی هم می‌تواند به کمک ما بیاید. بخش‌های فنی حوزه‌های مختلف دولت نیز باید به ما کمک کنند. در بخش مالی هم سازمان برنامه و بودجه حمایت خواهد کرد. باید واقع‌بینانه نگاه کنیم و استانداردهای لازم برای اتمام پروژه را با تامین اعتبار رعایت کنیم تا این مجموعه ورزشی ساخته و دغدغه جامعه ورزش برطرف شود.

گزارش

گزارش «شهر مردم» در آستانه سال تحصیلی جدید؛

نشاندن بچه ها پشت میز و نیمکت مدرسه برای والدین چقدر هزینه دارد؟

کف هزینه های یک دانش آموز برای شروع سال تحصیلی معادل یک ماه حقوق کارگری!

گزارش - فاطمه مقدم- شهر مردم| بوی ماه مدرسه سالهاست که با بوی پول گره خورده و آموزش همگانی و رایگان را به آرمانی فراموش‌شده تبدیل کرده است. دیگر نه ثبت‌نام مدارس دولتی حتی با سطح نازل آموزشی مثل گذشته رایگان است و نه در تب و تاب گرانی وتورم امیدی به بستن کوله پشتی دانش‌آموزان با هزینه ای کم می‌رود. هر کس که بچه مدرسه‌ای دارد باید حداقل و در کف قیمت روی صرف هزینه‌ای برابر با ۷ میلیون تومان تنها برای شروع سال تحصیلی جدید حساب کند. هزینه‌هایی که با حداقل حقوق هیچ همخوانی ندارد. تحصیل در باقی سال هم هزینه‌های خود را دارد که چون خرد می شود فشار کمتری به سبد معیشتی خانوار می‌آورد. در ادامه نگاهی به هزینه‌های والدین تا نشاندن فرزندانشان پشت میز و نیمکت های مدرسه می‌اندازیم.

با اذعان به این پیش‌فرض که در یک‌کلام «تحصیل رایگان وجود ندارد» کف هزینه‌ای که والدین باید برای ثبت‌نام فرزندانشان حتی در دورافتاده‌ترین مدارس شهر بپردازند چیزی حدود ۶۰۰هزار تومان است. حتی اگر ناتوانی مالی والدین برای مدرسه محرز باشد که این موضوع هم فقط در چند مدرسه انگشت‌شمار مناطق محروم شهر مورد پذیرش مدیران قرار می‌گیرد پرداخت کمتر از ۳۰۰ هزار تومان برای ثبت‌نام دانش‌آموزان در مدارس دولتی امکان‌پذیر نیست. مدرسه هزار و یک هزینه آشکار و پنهان دارد (از هزینه های آب و برق و تلفن و کاغذ گرفته تا هزینه‌های گزاف برج‌هایی چون تعمیر و نگهداری تجهیزات مدرسه، برگزاری مراسم در طول سال تحصیلی و...) که مدیر باید آنها را با همین شهریه‌های ثبت‌نام اداره کند آن هم بدون دریافت ریالی سرانه دانش‌آموزی، بودجه ای که پرداخت آن توسط آموزش و پرورش سالهاست که به تاریخ پیوسته است.

به هر رو اگر خوشبینانه کف هزینه ثبت‌نام در مدارس دولتی شیراز را ۶۰۰ تا ۸۰۰ هزار تومان بگیریم می‌ماند باقی هزینه‌ها که دیگر هیچ جوره تخفیف‌بردار نیست. بنا بر اعلام اخیر شورای شهر شیراز نرخ سرویس مدارس برای سال تحصیلی جدید به پنج گروه دسته بندی شده است. نرخ استفاده از سرویس برای دانش‌آموزان بسته به نوع خودرو برای یک کیلومتر از چهار میلیون و ۴۸ هزار تومان تا هفت میلیون و ۳۹۸هزار تومان متغیر است و هزینه مسافت بیشتر نیز به آن افزوده می‌شود.

این روزها دیگر هر مدرسه‌ای لباس فرمی مخصوص به خود دارد. از آنجایی که پارچه‌های مخصوص و مناسب لباس فرم مدارس متنوع است، قیمت لباس فرم نیز با توجه به نوع پارچه استفاده‌شده، تعداد تکه‌های لباس و طرح آن متفاوت می‌شود. با اینهمه بنا بر نرخنامه مصوب اتحادیه خیاطان و تولیدکنندگان پوشاک شیراز هزینه لباس فرم مدارس در سال۱۴۰۲ در این بازه قیمتی است: مانتو شلوار دخترانه برای سه مقطع تحصیلی از ۳۶۵ هزار تومان با پارچه تریگال معمولی آغاز و تا ۱ میلیون و ۵۵۰هزارتومان برای پارچه فاستونی اعلا نوسان دارد. مقنعه با پارچه تترون بروجرد نیز بین ۶۰ تا ۷۵ هزار تومان قیمت دارد. تک پیراهن پسرانه از پارچه تترون نیز هزینه‌ای بین ۲۰۰ تا ۲۷۰ هزار تومان بر می‌دارد. برای شلوار پسرانه نیز انتخاب پارچه معمولی و باکیفیت قیمت را تغییر می‌دهد. شلوار پسرانه با پارچه کتان برای سه مقطع تحصیلی از ۳۲۰ هزار تومان تا ۴۰۰ هزار تومان در نوسان است. شلوار با پارچه «شبه فاستونی» نیز بازه قیمتی بین ۲۵۰ تا ۶۴۰ هزار تومان دارد. یعنی یک دست لباس پسرانه در کف قیمت و با معمولی‌ترین جنس پارچه ۵۲۰ هزار تومان هزینه روی دست والدین می‌گذارد. گفتنی است که بنا به شنیده‌های «شهر مردم» هزینه‌های لباس فرم ذکر شده در تعدادی از مدارس شیراز به صورت غیرقانونی بالاتر از قیمت مصوب از والدین اخذ می‌شود و والدین از نرخنامه بی خبر هم در معذوریت کادر مدرسه قرار گرفته و این هزینه را می‌پردازند.

■ **افزایش ۳۵ درصدی قیمت لوازم التحریر در سال جاری**

اما پر کردن یک کوله‌پشتی برای سال تحصیلی جدید چقدر خرج روی دست والدین می‌گذارد؟ از آنجا که لوازم التحریر انواع متنوع و کیفیت‌های زیادی دارد از آوردن جزئیات قیمت این اقلام پرهیز می‌کنیم و تنها به بازه قیمتی کوله‌پشتی که درشت‌ترین هزینه در این بخش را دارد، می پردازیم. تهیه یک کوله پشتی رنگارنگ و جذاب برای مقطع دبستان‌که جای کافی برای جا دادن کتاب‌های درسی، دفتر و جامدادی داشته باشد از قیمت ۱۶۰ هزار تومان آغاز می‌شود و تا برندهای لوکس و خارجی چون گابل که به قیمت ۱ میلیون و ۷۰۰ هزار تومان تا ۲ میلیون تومان نیز می‌رسد. کوله‌پشتی‌های بزرگتر برای سنین بالای دبستان بسته به برند و کیفیتشان از قیمت ۳۵۰ هزار تومان آغاز می شود تا کوله های لوکس خارجی که قیمت آن به بالای۵ میلیون تومان می‌رسد. با نگاهی به قیمت های بازارهای آنلاین می‌توان گفت متوسط قیمت خرید کوله پشتی ساده با کیفیتی معمولی چیزی در حدود ۳۰۰ هزار تومان می باشد.

بر آگاهی از قیمت لوازم التحریر در شهر شیراز با رئیس اتحادیه فروشندگان نوشت افزار تماس گرفتیم. محمد علی زعفرانی در گفت و گو با «شهر مردم» از افزایش قیمت ۲۵ تا ۳۵ درصدی لوازم التحریر در سال جاری خبر داد و گفت: « ۸۵ درصد لوازم التحریر موجود در بازار تولید داخل است که این ۸۵ درصد تقریبا تمامی لوازم مورد نیاز دانش‌آموزان و دانشجویان را در بر می گیرد آن ۱۵ درصد لوازم التحریر خارجی نیز مربوط به لوازم تخصصی است که در ایران تولید نمی‌شود نظیر لوازم طراحی و معماری و غیره. به دلیل تولید خوب داخلی تهیه لوازم التحریر با تنوع کیفیت و به تبع آن تنوع قیمت بسته به توان مالی خانواده میسر است و با وجود اقلام ارزان قیمت درصد کمی از خانوارها برای تهیه لوازم التحریر در فشار مالی قرار می‌گیرند.» به طور کل می توان گفت پر کردن یک کوله پشتی برای سال جاری چیزی حدود۲۵۰ هزار تومان است. با یک حساب سر انگشتی فقط مخارج یک دانش آموز در شروع سال تحصیلی در ارزان ترین قیمت چیزی حدود ۷ میلیون تومان می شود.

در پایان این مورد را نیز بایستی در نظر گرفت که برخی از خانواده‌ها چند فرزند دانش‌آموز در خانه دارند و برای تحصیل آنها باید به صورت جداگانه این هزینه‌ها را بپردازند. تصور کنید در چنین اوضاع اقتصادی که حقوق حداقلی۷ میلیون تومان است و یک کارگر یا کارمند افزون بر گذران زندگی با سبد معیشتی که تورم هر هفته نرخ آن را چند درصد افزایش می‌دهد، برای فرستادن فرزندش به مدرسه‌های دولتی باید چیزی در حدود یک ماهش حقوق را هزینه کند. هزینه ای که با توجه به کیفیت پایین آموزشی در مدارس دولتی، خواه نا خواه مخارج جانبی هنگفتی را در طول سال تحصیلی برای هزینه‌های کلاس‌های کمک آموزشی و تقویتی که اغلب نه نرخ مشخصی دارند و نه پایانی می‌توان بر آنها متصور بود به والدین تحمیل می‌کند به طوریکه حتی به فرض محال ثبت‌نام رایگان در مدارس دولتی این هزینه‌های تحمیل شده بر یا تکمیل آموزش دانش آموزان، مفهوم آموزش رایگان و همگانی را به طور کامل از بین برده است.

در نشست خبری اعضاء هیات مدیره کانون وکلای فارس در خصوص بند الف ماده ٤ برنامه توسعه هفتم مطرح شد؛

تیر خلاص مجلس به استقلال کانون وکلای دادگستری

جلال الدین عرفانی-شهر مردم | لایحه مجلس و کمیسیون تلفیق و ماده ۴ برنامه توسعه هفتم، تیر خلاصی بر بدن کانون وکلاست.

اصل بند الف ماده ۴قانون توسعه هفتم، اصلی درباره سلب اختیار صدور، تمدید و ابطال پروانه وکالت از کانون‌های وکلا (اصلاحی کمیسیون تلفیق) مصوبه ای که علاوه بر کانون‌های وکلای دادگستری، دیگر سازمان و نهادهای مستقل(نظیر نظام مهندسی و نظام روانشناسی) نیز در صورت تصویب این لایحه، امکان صدور و ابطال پروانه به صورت مستقل نخواهند داشت، همین کافی بود تا صدای اعضاء کانون وکلا هم در آید ، موضوعی که در نشست هیات مدیره کانون وکلای دادگستری منطقه فارس، با موضوع مواضع این کانون پیرامون طرح های تهدید کننده استقلال و موجودیت کانون وکلا نیز مطرح شد، رئیس کانون وکلای فارس، در این نشست با اشاره به قدمت ۷۰ ساله این کانون و سیر تاریخی این نهاد تا دستیابی به استقلال در این مدت، گفت:این در حالی است که این نهاد، متاسفانه روز به روز از سوی دستگاه های نظارتی و قوه قضائیه با مصوباتی مواجه می شود که کیان آن، به سویی می رود که چیزی از آن باقی نماند.

بهنام اکبری، با اشاره به تاکید قانون اساسی بر استقلال کانونهای وکلا، ادامه داد: اگر وکیل، استقلال نداشته باشد، چطور بتواند بدون ترس و واهمه، از حقوق متهم در مقابل حاکمیت و دادستان، دفاع کند، و وکیل باید بدون ترس، از حقوق حقه که قانون گذار، برای متهم در نظر گرفته، دفاع کند؛ و زمامداران، با کمک کانون وکلا، به امنیت ملی و بین المللی آنها بیفزایند.

وی، افزود: امروز، کشورهایی که قبلا در این خصوص از ما عقب تر بودند در این حوزه، پیشرفت داشته اند و سیستم حاکمیت ما هم باید با نگاه تطبیقی به تمام دنیا، در این حوزه اقدام کند.اکبری، تصریح کرد: متاسفانه نمایندگان مجلس در خصوص این ماده، از وکلا نظرخواهی نکردند، این در حالی است که باید از کانون وکلا به عنوان جامعه هدف، در حوزه قضایی نظرخواهی کنند و باید بگوییم شفاف ترین نهاد برای کشور، این کانون است، به گونه ای است که در سایت، پرونده ها قابل بررسی است و هزینه ای برای کشور ندارد و خودگردان است. وی، افزود: لایحه مجلس و کمیسیون تلفیق ماده ۴ برنامه توسعه هفتم تیر خلاصی بر بدن کانون وکلاست که اگر این ماده، تصویب شود و از طرف شورای نگهبان، مورد تایید قرار بگیرد، پیامدهایی دارد و به امنیت ملی، حقوق بشر و سرمایه گذاری خارجی، خدشه وارد می سازد؛ کدام سرمایه گذار خارجی، ریسک می کند که در کشوری که کانون وکلای مستقل ندارد، سرمایه گذاری کند.

اکبری گفت: اگر چنین اتفاقی در پی این ماده، رخ بدهد، در مجامع بین المللی، این اتهام به ایران زده میشود که برای حقوق اشخاص، احترام قائل نیست و جامعه حقوق بشری، ما را نقد خواهند کرد و سیاست های خارجی ما هم تحت تاثیر قرار می گیرد که تمام این ها، هزینه برای کشور ماست؛ امروزه کانون وکلا به عنوان نهادی که پتانسیل خوبی دارد می تواند مشاوره های خوبی به مجلس دهد.

وی، ادامه داد: در ماده ۴ گفته شده که صدور، تمدید و ابطال پروانه وکالت که فلسفه آن به کانون وکلا باز می گردد، زیر مجموعه وزارت اقتصاد و دارایی قرار می گیرد که مصداق از بین رفتن استقلال کانون وکلاست؛ و به طور کل، فلسفه کار ما با وزارت اقتصاد، مشابه نیست و این اقدام برای کار چاق کن ها، زمینه را فراهم می کند و کاهش اعتماد مردم به دادگستری و وکلا را در پی دارد.

هومان پارسا، عضو هیات مدیره کانون وکلای فارس، در این نشست خبری با اشاره به لایحه مجلس در خصوص قانون برنامه هفتم، گفت: گنجاندن نام کانون وکلا، به عنوان یک نهاد مستقل مدنی غیر اقتصادی و غیر انتفاعی، در مصوبه کمیسیون تلفیق ذیل بند الف ماده ۴ لایحه برنامه هفتم توسعه که تماما ناظر بر امور اقتصادی است، مصداق وصله ناهمرنگ و نامناسبی است که هیچ تناسب و تقارنی با اصناف موضوع این قانون ندارد، چرا که کانون وکلا، جواز کسب صادر نمی کند بلکه پروانه حرفه وکالت را پس از اتیان سوگند به اسماء جلاله حق تعالی با اخذ وثیقه ای ثقیل، صادر میکند از این رو، دو واژه حرفه و کسب، مفاهیمی کاملا متفاوت دارند.

پارسا، اضافه کرد: وقتی فرایند صدور و ابطال پروانه وکالت، تحت نظارت اداره اقتصاد و دارایی باشد جایی که دولت، اعمال حاکمیت می کند، چطور می شود قائل به بی طرفی و حفظ حقوق مردم بود.

عضو دیگر هیات مدیره کانون وکلای فارس هم گفت:در این خصوص، انتشار فرایند پروانه وکالت در درگاه ملی مجوزها، ایرادی ندارد اما جایی که می گوید هیات مقررات زدایی، آیین نامه یا بخشنامه های موجود را می توانند اصلاح یا تدوین کنند، اشکال دارد؛ چون این هیات، صلاحیت لازم برای وضع مقرره در ارتباط کانون های وکلا را ندارد و مهمتر اینکه در مصوبه اخیر مجلس، آمده اگر هیات مقررات زدایی، چنین مداخله ای کرد، دیوان عدالت اداری حق ندارد درباره آن مصوبه، اظهار نظر کند تا اگر مغایر با قانون بود، آن را ابطال کند که این مغایر با استقلال کانون وکلاست.

مهدی هوشیار، افزود: توسعه اقتصاد کشور با مقررات گذاری، محقق می شود نه مقررات زدایی. در همین مدت، برخی از مصوبات هیئت مقررات زدایی، توسط دیوان عدالت اداری، ابطال شده چون مغایر قوانین بوده است.

نایب رئیس کانون وکلای فارس نیز در این جلسه، گفت: تمدید، ابطال و صدور پروانه وکالت، چگونه می تواند در صلاحیت وزارت اقتصاد، قرار بگیرد؛ با توجه به اینکه تعلیق و ابطال پروانه وکالت، صرفا در صلاحیت دادگاه عالی انتظامی کانون وکلاست؛ حتی دادگاه های عمومی ما، حق تعلیق و ابطال پروانه وکالت را ندارند زیرا شیرازه اصلی یک نهاد مستقل، خود انتظام بودن آن است.

علی شایان منش، اظهار داشت: همواره در این موارد، کانون وکلا به وظایف خود عمل می کرده که نمود استقلال آن است و اگر این اقدامات به جای دیگری، محول شود یعنی کانون استقلال خود را از دست داده است.

شایان منش، تصریح کرد: اذعان شده که هدف این نیست که استقلال، از کانون ها گرفته شود، بلکه شفاف سازی، مورد نظر است؛ اما اگر هدف، صرفا شفافیت است به موجب کیفیت پروانه، اخذ کیفیت پروانه وکالت صادر میشود، اگر هدف این باشد، دادگاه عالی انتظامی قضات، بر کانون های وکلا، نظارت مستقیم دارد؛ در سامانه ثنا هم مشخص است چه تعداد وکیل داریم.

آخرین دفاعیات تروریست‌های ۲۲ مردادماه ۱۴۰۲ در حرم مطهر شاهچراغ (ع)

آخرین دفاعیات متهمان حمله مسلحانه غروب ۲۲ مردادماه ۱۴۰۲ به حرم مطهر شاهچراغ(ع) در سومین جلسه دادگاه اخذ شد. جلسه سوم رسیدگی به پرونده دومین حادثه تروریستی در حرم شاهچراغ(ع) با حضور متهمان، وکلای متهمان و اولیای دم شهدای این حادثه برگزار شد.

در آغاز این جلسه از ۲ نفر از مطلعین در خصوص قرارداد اجاره، نحوه اسکان و پرداخت هزینه‌های اجاره محل استقرار متهم ردیف اول توسط هیأت دادگاه تحقیق شد.

این جلسه که با ریاست قاضی سید محمود ساداتی و حضور ۲ قاضی مستشار و نماینده دادستان عمومی و انقلاب شیراز در شعبه اول دادگاه انقلاب اسلامی شیراز برگزار شد از ۲ نفر از مطلعین که روز چهارشنبه با دستور ریاست دادگاه فراخوانده شدند در خصوص جزئیات اجاره مسکن، نحوه پرداخت مبالغ اجاره بها و همچنین معرفی متهم ردیف اول به صاحب آپارتمان تحقیق کاملی به عمل آمد.

■ **پذیرش اتهامات توسط متهم ردیف اول پرونده: همه اقدامات با هدایت سرپل داعش بود**

در ادامه متهم ردیف اول با حضور در جایگاه در مقام پاسخ به سوالات هیأت دادگاه به تشریح نحوه گرایش به گروه داعش پرداخت و ضمن پذیرش کلیه اتهامات وارده از جمله عضویت در گروه داعش و اقدام به حمله مسلحانه به حرم مطهر شاهچراغ(ع) به قصد بر هم زدن امنیت کشور گفت: همه اقدامات با هدایت سرپل داعش بود که از طریق فضای مجازی دستورات را صادر می‌کرد.

■ **متهم ردیف اول: وظیفه من اطاعت از دستورات خلیفه بود**

رحمت اله نوروزاف در پاسخ به این سوالِ رئیس دادگاه که چرا از دستور سرپل داعش مبنی بر حمله مسلحانه و کشتن خادمان و زائران حرم مطهر شاهچراغ(ع) سرپیچی نکردی گفت: طبق بیعتی که با خلفیه انجام داده بودم موظف به اطاعت بودم.در ادامه جلسه دادگاه وکلای مدافع سه متهم با حضور در جایگاه دفاع از موکلین خود دفاع کردند.

در ابتدا وکیل مدافع متهم ردیف اول با اشاره به ابراز ندامت و پشیمانی شدید موکل خود نسبت به اقدام مسلحانه در حرم مطهر شاهچراغ(ع) گفت: با توجه به جهل موکلم از قوانین جمهوری اسلامی و عدم اطلاع او تا آخرین لحظه انجام عملیات از ماهیت تروریستی بودن حمله مسلحانه، از دادگاه خواستار رأفت اسلامی نسبت به موکل خود هستم.

پس از وی وکلای مدافع متهمین ردیف‌های دوم و سوم نیز ضمن ارائه لایحه در خصوص عدم اطلاع آنان از نقشه حمله به حرم شاهچراغ(ع) و همکاری متهم ردیف اول با گروه داعش بیان کردند که متهمان ردیف‌های دوم و سوم در حمله مسلحانه رحمت‌اله نوروزاف همکاری ناخواسته‌ای با دادن محل اسکان به وی داشتند و خواستار برائت موکلین خود از عنوان اتهامی معاونت در محاربه و افساد فی الارض شدند.وکلای مدافع متهمین ردیف دوم و سوم همچنین در لوایح تقدیمی به دادگاه و در دفاع از موکلین خود اعلام کردند عضویت موکلین در جماعت تبلیغ که به نوعی شاخه فرهنگی و تبلیغی داعش محسوب می‌شود و با توجه به عدم اطلاع آنان از قوانین و مقررات جمهوری اسلامی و غیر قانونی بودن فعالیت این جماعت در ایران خواستار رأفت اسلامی از سوی دادگاه نسبت به متهمین ردیف‌های دوم و سوم شدند.

گفتنی است در پایان سومین جلسه رسیدگی به اتهامات متهمان حمله اخیر به حرم مطهر شاهچراغ(ع) ریاست دادگاه ضمن اخذ آخرین دفاع از متهمان با اعلام ختم رسیدگی به این پرونده با اشاره به ماده ۳۷۴ قانون آئین دادرسی کیفری بیان کرد: ظرف مهلت قانونی حکم مقتضی از سوی دادگاه صادر و به متهمین و وکلای آنان ابلاغ خواهد شد.

حمله به حرم مطهر شاهچراغ(ع) در ۲۲ مرداد ماه ۱۴۰۲ اتفاق افتاد که در نتیجه این حمله یک نفر از خدام و یکی از محافظین حرم به شهادت رسیدند و هفت نفر از زائران مجروح شدند.

شهر مردم
روزنامه صبح شهر مردم
یک شنبه ۲۶ شهریور ۱۴۰۲ ■ ۱ ربیع الاول ۱۴۴۵ ■ سال نهم ■ شماره ۸۹۲

معاون تربیت بدنی و سلامت آموزش وپرورش فارس خبرداد:

فعالیت بوفه مدارس در فارس با نامی تازه و نظارت آموزش و پرورش و دانشگاه علوم پزشکی

معاون تربیت بدنی و سلامت آموزش وپرورش فارس گفت: با تصویب کارگروه بهداشت و تغذیه سالم استان نام بوفه‌های مدارس به نام پایگاه تغذیه سالم تغییر کرد و بر همین اساس رویکرد و نحوه فعالیت آنها نیز تغییر می‌کند.سید کاظم حسینی در حاشیه نخستین کارگروه و جلسه استانی پایگاه بهداشت و تغذیه سالم فارس، بیان کرد: دراین جلسه مصوب شد با شکل‌گیری تفاهم‌نامه‌ای ۲ جانبه، آموزش و پرورش و دانشگاه علوم پزشکی بر فعالیت پایگاه تغذیه سالم مدارس نظارت کنندوی افزود: بر این اساس ناظران بهداشتی هر دو دستگاه به طور مداوم به صورت انفرادی و مشترک از پایگاه تغذیه سالم مدارس بازدید وی‌کنند و آموزش‌های لازم را به متصدیان این اماکن درون مدرسه‌ای می‌دهند.معاون تربیت بدنی و سلامت آموزش وپرورش فارس اضافه کرد: بر اساس شیوه نامه جدید پایگاه تغذیه سالم مدارس، مدیران باید درخواست صدور مجوز فعالیت پایگاه بهداشت و تغذیه سالم مدرسه را به اداره آموزش وپرورش شهرستان و منطقه خود ارسال کنند و مجوز پس از تعیین نوع پایگاه بهداشت و تغذیه سالم از سوی بازرسان و کارشناسان صادر می‌شود.حسینی، آگاهی ذینفعان، آموزش متقاضیان و نظارت بر فعالیت متصدیان پایگاه‌ها را سه اصل مهم در این زمینه دانست و گفت: شروع فرآیند فعالیت پایگاه بهداشت و تغذیه سالم یکی از مهم ترین برنامه‌های اداره سلامت آموزش وپرورش فارس در سال پیش رو است.

گفت و گو

■ مدیر کل دفتر فنی استاندار فارس در گفت وگو باشهر مردم خبر داد:

۲۵ پروژه به ارزش بیش از ۱۰۰هزار میلیارد تومان آماده افتتاح به دست رییس جمهور

رونمایی از مهمترین بخش آزادراه شیراز-اصفهان مهرماه با حضور رییس جمهور

جلال الدین عرفانی - شهر مردم | سال ۱۳۸۹ بود که کلنگ آزاد راه شیراز-اصفهان، زمین زده شد. آزادراهی به طول ۲۲۵ کیلومتر که حداقل ۱۴۰ کیلومتر یعنی ۲و نیم ساعت فاصله شیراز تا اصفهان را کوتاه می‌کند. حال پس از بیش از۲۲ سال از آغاز این پروژه، قرار است در سفر قریب الوقوع رییس جمهور در روزهای آتی، فاز اول این پروژه، به بهره برداری برسد. این البته در حالی است که شاید یکی از مهمترین مشکلات سر راه این پروژه، ورودی شیراز از سمت شمال غرب جایی است که هم اکنون پروژه زیرگذر گویم توسط شهرداری شیراز در حال اجراست و هنوز تا زمان راه اندازی آن، راه درازی باقی مانده است. اما این پروژه هنوز افتتاح نشده با برخی واکنشها روبرو شده است و برخی آن را با افتتاح زود هنگام پروژه ناقص راه آهن شیراز به اصفهان در سال ۸۸، قیاس می‌کنند.

مدیر کل دفتر فنی استانداری فارس، در گفت وگوی اختصاصی با شهر مردم، گفت: فاز اول این پروژه، شامل ۶قطعه به طول ۲۱۰ کیلومتر از ایزدخواست تا تنگ خیاره، در حال تکمیل نهایی است و مهرماه به دست ریاست جمهوری، مورد بهره برداری می‌رسد.

امیرحسین جمشیدی، در خصوص تاخیر در اجرای قطعه هفتم این پروژه تا شیراز، تصریح کرد: یکی از دلایل اصلی عدم تکمیل این پروژه تا شیراز، مشکل ورودی شمال غرب شهر در گویم است که با حجم ورودی این آزادراه، باعث بروز مشکلات بسیاری خواهد شد و هم اکنون زیر گذر گویم در این محل در حال اجراست که امیدواریم به زودی شاهد افتتاح این پروژه هم باشیم. وی، تصریح کرد: در خصوص باقیمانده پروژه، به نام قطعه هفتم به طول ۱۴ کیلومتر از تنگ خیاره تا ورودی شیراز، عملیات اجرایی در حال انجام است و این بخش از پروژه آزادراه، تا آخر سال به ابتدای جاده شیراز به سپیدان، متصل میشود. جمشیدی، گفت:با توجه به عدم آمادگی ورودی اصلی شمال غرب شیراز، برای پاسخگویی آزادراه شیراز به اصفهان، محور تنگ خیاره به لپویی هم در حال اجراست که این محور به طول ۲۴کیلومتر به لپویی نیز اجرا شد تا با این کار، مقداری از بار ترافیکی از ورودی شمال غرب نیز کمتر شود.

وی، تصریح کرد:در کنار این پروژه، شرکت عمران صدرا نیز در حال شروع ساخت یک محور دیگر و اتصال فاز دوم صدرا به آزادراه است.

مدیر کل دفتر فنی استانداری فارس، در خصوص میزان اعتبار این پروژه، اظهار داشت: بر طبق آمار دفتری، هزینه اجرای پروژه آزادراه شیراز-اصفهان، ۷هزار میلیارد تومان است اما بر اساس قیمت روز، ارزش این پروژه بالغ بر ۳۰ هزار میلیارد تومان است که برای تکمیل ۱۴ کیلومتر باقیمانده آن نیز ۲هزار میلیارد تومان، مورد نیاز است.

وی، تصریح کرد: در کنار این پروژه، قطعه ۸ این پروژه یا همان قطعه نخست راه آهن شیراز بوشهر نیز در ادامه این پروژه، آغاز میشود.

جمشیدی، با اشاره به سفر قریب الوقوع رییس جمهور به فارس، گفت: برای این سفر، ما ۲۵ پروژه آماده افتتاح کردیم که اعتبار دفتری این پروژه ها، ۴۰هزار میلیارد تومان و ارزش آنها به قیمت روز بالغ بر ۱۰۰هزار میلیارد تومان است.

وی، با اشاره به اینکه در این سفر، هیچ پروژه ای، کلنگ زنی نمیشود، تصریح کرد: از جمله مهمترین پروژه هایی که در این سفر، آماده افتتاح است میتوان به برج پارک علم و فناوری، بیمارستان فسا، بیمارستان رستم، ۴۰کیلومتر از محور لار به جهرم، پروژه بازار پروتئین شهرداری شیراز، توسعه فولاد کوار، کارخانه سیلیکون مرودشت، گلخانه ۵۰هکتاری فسا و چند پروژه دیگر نام برد اما هنوز اینکه رییس جمهور به کدام شهر، سفر و کدام پروژه را افتتاح کنند، قطعی نشده است.

مدیر عامل شرکت شهرکهای صنعتی فارس خبر داد:

تسریع در بهره‌برداری پروژه‌های زیرساختی شهرک‌های صنعتی با اضافه شدن نوبت شب

مدیر عامل شرکت شهرکهای صنعتی فارس از انجام عملیات اجرایی برخی پروژه های اولویت دار بصورت شبانه روزی خبرداد و گفت: با هدف سرعت بخشیدن در اجرای پروژه های مهم ،اجرای پروژه نوبت در شب نیز برنامه ریزی شده است.سید مصطفی هاشمی در بازدید از ۳پروژه ی زیرساختی شامل پروژه مدول سوم،طرح لاگون های متعادل ساز و ذخیره اظطراری تصفیه خانه فاضلاب و پروژه بهسازی ،آسفالت و تعریض جاده دسترس در شهرک صنعتی بزرگ شیراز که مراحل عملیات اجرایی،همزمان با نوبت روز ،در نوبت شب نیز انجام می شود، گفت:تسریع در اجرای پروژه‌ها و اتمام در مهلت مقرر یکی از دغدغه‌های ما است تا به نتایج مطلوب که رضایتمندی سرمایه گذاران و صنعتگران و ایجاد امیدآفرینی است ،دست یابیم.وی از همه عوامل اجرایی شامل پیمانکاران و کارگران و ناظران پروژه ها که در ۲۴ ساعت شبانه روز در حال فعالیت هستند، تقدیر و تشکر کرد واظهار داشت کرد:شرکت شهرکهای صنعتی فارس پروژه‌های شاخص واولویت داری را در مرحله اجرا دارد و برای ما علاوه بر درنظرگرفتن اصول کیفی و حفظ استانداردهای فنی ،سرعت اجرا نیز اهمیت دارد .مدیر عامل شرکت شهرک های صنعتی فارس در ادامه طرح توسعه و افزایش ظرفیت تصفیه خانه فاضلاب شهرک صنعتی بزرگ شیراز با ۹۰میلیارد تومان اعتبار را از مهمترین پروژه ها بیان کرد کرد گفت :این طرح ها در دوبخش شامل پروژه ارتقا تصفیه خانه فاضلاب و اجرای واحد ذخیره اضطراری و متعادل ساز جهت مدول های موجود و نیز اجرای مدول سوم تصفیه خانه درحال اجرا است گفت:این طرح ها که در راستای الزامات زیست محیطی و حفظ پایدار محیط زیست درحال انجام است ظرفیت فعلی تصفیه خانه را به دو برابر افزایش میدهدوی افزود:در قالب پروژه ارتقای ظرفیت تصفیه خانه فاضلاب ،طرح ساخت دو لاگون ذخیره اضطراری و متعادل ساز جهت مدول های موجود و مدول سوم تصفیه خانه فاضلاب شهرک شیراز با اعتبار ۲۳میلیارد تومان از سال گذشته آغاز و با پیشرفت ۷۰درصدی درحال انجام است که تا دی ماه امسال به بهره برداری می رسد هاشمی تصریح کرد:طرح خرید و اجرای حوضچه های هوادهی و ته نشینی جهت تکمیل لاگونهای ذخیره اضطراری و مدول سوم شهرک صنعتی بزرگ شیراز نیز با ۶۷میلیارد تومان از نیمه سوم مرداد امسال در حال انجام است که پیشرفت فیزیکی این طرح نیز در یک ماه شروع این طرح به ۳۰درصد رسیده است و در قالب این پروژه نیز عملیات گودبرداری، شفته ریزی، سنگ چینی با ملات ، بتن مگر ،آرماتور بندی و قالب بندی حوضچه های هوادهی ، شفته ریزی ،سنگ چینی با ملات ،لوله گذاری و شیب بندی و مگر تانک های دوار ته نشین ، سنگ چینی و مگر ایستگاه پمپاژ انجام شده است.مدیر عامل شرکت شهرکهای صنعتی فارس افزود:با اجرای این دوپروژه تا سال آینده ظرفیت تصفیه خانه فاضلاب شهرک صنعتی بزرگ شیراز به ۸هزارمترمکعب در روز افزایش می یابد.هاشمی همچنین در بازدید از عملیات اجرایی نوبت شب طرح تعریض ،بهسازی و آسفالت جاده دسترس شهرک صنعتی بزرگ شیراز با بیان اینکه سرعت اجرای این پروژه نیز به علت انجام عملیات در محور شریانی و اصلی شهرک صنعتی بعنوان مهمترین قطب تولید،صنعت و اشتغال استان حائز اهمیت است گفت:باتوجه به انجام عملیات های بتن ریزی ،ترمیم و مقاوم سازی لایه های زیرین ،ژئوگرید ،تعریض مسیر و روکش آسفالت در این پروژه ،برنامه ریزی به نحوی انجام شده که پروژه بصورت شبانه روزی انجام شود تا عبور و مررو وسائل نقلیه و کامیون ها و خودرو های سبک و سنگین به شهرک صنعتی دچار اختلال و ترافیک نشود.مدیر عامل شرکت شهرکهای صنعتی فارس افزود:این طرح به طول ۳،۵کیلومتر و با اعتباری افزون بر ۲۰میلیارد تومان از هفته گذشته آغاز و هم اکنون دارای پیشرفت فیزیکی ۲۵ درصد است و پیش بینی می کنیم زودتر از مهلت به بهره برداری برسد.هاشمی افزود: در این طرح ۱،۸متر از هر سمت جاده که در مجموع معادل ۱۱هزار و ۹۰۰متر مربع است به مساحت هر دو باند رفت و برگشت مسیر ورودی افزوده می شود.

دور زدن شیراز در راه آهن شرق به غرب کشور!

■ امام جمعه شیراز: باید شیراز در این مسیر ریلی قرار گیرد

نماینده ولی فقیه در استان فارس و امام جمعه شیراز گفت: فارس با پنج میلیون نفر جمعیت در راه آهن شرق به غرب کشور عملا دور زده شده که این مهم در شأن مردم سومین حرم اهل بیت نیست و باید شیراز در این مسیر ریلی قرار گیرد.حجت الاسلام لطف ا... دژکام در خطبه‌های نماز جمعه هفته گذشته شیراز افزود: لازم است گاهی بعنوان مطالبه عمومی مباحثی در خطبه های نماز جمعه گفته شود و بیان آن در خطبه لازمه مطالبه عمومی است تا مسولان با جدیت بیشتر موارد را پیگیری کنند.وی به فضای پیرامون حرم و منطقه تاریخی شیراز اشاره کرد و گفت: براساس بررسی های صورت گرفته حرم مطهر شاهچراغ مقصد اصلی گردشگری جنوب کشور است و سالانه حدود ۱۶ میلیون نفر زائر این حرم هستند.امام جمعه شیراز با بیان اینکه سایر مراکز مهم گردشگری شیراز و فارس حداکثر ۵۰۰ هزار نفر سالانه گردشگر دارد، افزود: در بین شهدای حوادث تروریستی شاهچراغ از هشت استان کشور شهید و مجروح داشتیم که این نشانه این مساله است که روزانه هزاران زائر و گردشگر از سراسر کشور به این آستان مقدس مشرف می شوند.

وی، بر لزوم اینکه حرم مطهر باید کانون اصلی گردشگری فارس و شیراز باشد تاکید کرد و گفت: باید گردشگران از این محل به سایر نقاط گردشگری و سیاحتی شیراز بروند و باید زیرساخت آن فراهم شود، مدیران شهری و استانی باید بر این مبنا اطراف حرم مطهر را آماده این میزبانی کنند.

دژکام بر تسهیل دسترسی های حرم مطهر تاکید و اضافه کرد: بعضی متوجه این مسأله مهم که شیراز سومین حرم اهل بیت است نمی شوندوی به بیانات مقام معظم رهبری در سفر به شیراز و استان فارس اشاره کرد و گفت: رهبری اعلام کردند که تنها با اتکا به گردشگری می توان اقتصاد این شهر و استان را سامان داد که باید به این مهم توجه کرد و اطراف حرم شاهچراغ آماده و محیا برای این هدف مهم شود.

نماینده ولی فقیه در استان فارس اظهار کرد: چهره نازیبا اطراف حرم و وجود معتادین متجاهر اصلا زیبنده این منطقه نیست و همه دستگاه های متولی باید این مهم را در دستور کار قرار دهند و نباید در شعاع ۲ کیلومتری اطراف حرم نازیبایی دیده شود.

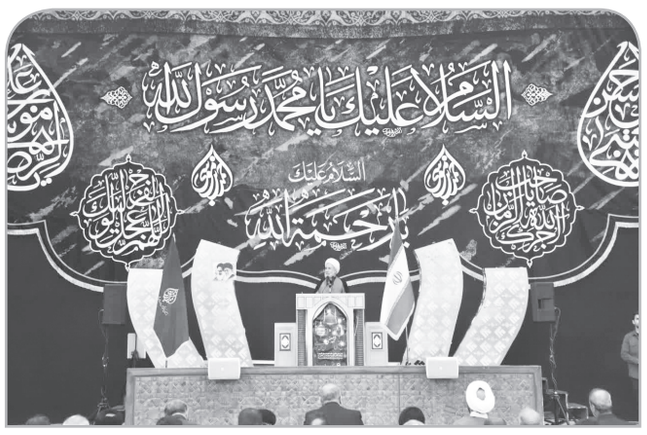

وی، مسایل ازجمله اعتیاد، فروش مواد مخدر و ضایعات فروشی زیاد را از نازیبایی‌های اطراف حرم مطهر شاهچراغ(ع) برشمرد و گفت: ضایعات فروشی که نباید در کانون گردشگری شهر تاریخی شیراز باشد که ساماندهی این مهم نیازمند جدیت همه ارگانها و مسولان مربوطه است.دژکام در ادامه گفت: حدود۴۰ کیلومتر مترو در شیراز وجود دارد که باید حرم مطهر شاهچراغ کانون مسیرهای قطار شهری شیراز باشد و باید عملیات اجرایی این پروژه مهم در سفر آتی رییس جمهور به فارس که احتمالا بزودی نیز انجام می شود آغاز شود.امام جمعه شیراز در ادامه بر بهرمندی از سفر آتی رییس جمهوری به فارس تاکید کرد و گفت: این توقع وجود دارد که این سفر موجب تحول استان فارس و شیراز شود.وی ادامه داد: دولت سیزدهم پای کار است و باید مشکلات اصلی استان در سفر آتی رییس کابینه سیزدهم به فارس اعلام شود و اگر مدیر استانی در زمینه مسئولیت خود کوتاه آمده باشد باید پیگیری شود.

دژکام اظهار کرد: در برنامه های توسعه کشور بنا بوده که مراکز استان ها با بزرگراه یا آزادراه به هم متصل شود که فارس تا این هدف بسیار فاصله دارد و به هرمزگان، بوشهر، یزد و ... که در مجاورت فارس قرار دارد هنوز محور مواصلاتی استانداردی وجود ندارد.

وی با بیان اینکه جاده رونق اقتصادی و آبادانی را در پی دارد، گفت: بعد ۸۰ سال انتظار بالاخره طی دهه های اخیر راه آهن به شیراز رسید ولی هنوز توسعه ریل در فارس نیازمند توجه است و امیدواریم شیراز از طریق راه آهن به بوشهر متصل شود.نماینده ولی فقیه در استان فارس ادامه داد: ایجاد راه آهن شرق به غرب استان از کرمان تا شیراز و ادامه آن تا اهواز بسیار مهم و بعنوان مسیر ترانزیتی شرق به غرب دنیا می‌تواند به حساب آید و کم لطفی هایی که در این زمینه در گذشته شده باید جبران شود.وی اضافه کرد: فارس با پنج میلیون نفر جمعیت در راه آهن شرق به غرب کشور عملا دور زده شده که این مهم در شأن مردم سومین حرم اهل بیت نیست و باید شیراز در این مسیر ریلی قرار گیرد.دژکام در بخش دیگر سخنان خود بر لزوم رفع مشکلات دانشگاه فرهنگیان فارس تاکید کرد و گفت: دانشگاه فرهنگیان پسران و دختران در شیراز داریم اما امکانات این دانشجویان بسیار اندک و با سایر دانشگاه ها فاصله زیادی دارد که باید بصورت ضربتی راه حلی برای آن در نظر گرفته شود که این مسأله هم می تواند در سفر آتی رییس جمهور مدنظر باشد.وی عنوان کرد: برخورد با تخلفات وظیفه دستگاه قضایی است و باید محکم با فساد برخورد شود اما حق نداریم با آبروی افراد بازی شود، برخی قیافه انقلابی بودن می گیرند در صورتی که انقلابی گری پایبندی به ارزش ها و اخلاقیات است.

مدیر عامل سازمان همیاری شهرداری‌های فارس:

لونا پارک شیراز بعد از چهار سال تعطیلی بازگشایی می‌شود

شهربازی لونا پارک مستقر در شمال شهر شیراز دروازه قرآن بعد از چهار سال تعطیلی به روی شهروندان شیرازی بازگشایی خواهد شد.

بعد از قریب چهار سال تعطیل بودن و غبار رخوت و روز مرگی دوباره صدای خنده و شادی شهروندان در شهربازی لونا پارک شیراز می‌پیچد.

حالا این شهربازی قدیمی با همت سازمان همیاری شهرداری‌های فارس دوباره جان تازه گرفته، اما این بار با فضا سازی بسیار جذاب و جدید و اضافه شدن تعدادی دستگاه های اسباب بازی جدید و اخذ استانداردهای لازم؛ مدیر عامل سازمان همیاری شهرداری های استان فارس در خصوص بازگشایی شهربازی لونا پارک که به زودی صورت می پذیرد، گفت: این شهربازی برای شهروندان شیرازی و گردشگرانی که به شیراز می‌آیند بسیار حائز اهمیت است، چرا که یک مکان مفرح برای کودکان و خانواده‌هاست.

سید علی سید نصیری افزود: این پارک قدیمی و بزرگ مانند هزاران پارک فعال دیگر از ویژگی‌های متمایزی برخوردار است.

وی با بیان اینکه محور فعالیت این شهربازی مردم، خانواده‌ها و کودکان هستند، عنوان کرد: تمام مجموعه‌های فرهنگی و اجتماعی خانواده‌محورند و محدودیت های سنی و جنسیتی ندارند.

سیدنصیری همچنین ضمن توجه بر لزوم آموزش و انتقال مفاهیم از طریق پارک‌ها، اضافه کرد: اهتمام به عرصه محیط زیست و شناخت آن در اولویت این شهربازی قرار دارد.سیدنصیری در پایان از زحمات و کمک‌های معاونت امور زائرین و گردشگری استانداری فارس، سازمان بازرسی منطقه ۳ کشور و هیئت مدیره سازمان همیاری شهرداری‌های فارس تقدیر و تشکر به عمل آورد. گفتنی است مراسم افتتاحیه این مجموعه با حضور مسئولین در مهرماه ۱۴۰۲ برگزار خواهد شد.

در شهر

سخنگوی شهرداری شیراز:

در برخورد با ساخت‌وسازهای غیرمجاز با کسی تعارف نداریم

سخنگوی شهرداری شیراز از برخورد قاطع عوامل اجرایی و حقوقی شهرداری این کلان‌شهر با استفاده از ظرفیت‌های قانونی برای مقابله با ساخت‌وسازهای غیرمجاز خبر داد و گفت: احکام ۲ هزار و ۶۸۶ رأی قطعی کمیسیون ماده ۱۰۰ طی پنج ماهه نخست سال جاری اجرا شد.رضا جاویدی از مراقبت و پیشگیری از ساخت‌وسازهای غیرمجاز در محدوده و حریم شهر و برخورد قاطع عوامل اجرایی و حقوقی شهرداری این کلان‌شهر با تخلفات شهری خبر داد.او با ارائه آمار آرای کمیسیون ماده ۱۰۰ در پنج‌ماهه نخست سال ۱۴۰۲ اعلام و اظهار کرد: ۲ هزار و ۶۸۶ رأی به جریمه نقدی، حالت اولیه و تخریب تعلق و احکام آن اجرا شد.سخنگوی شهرداری شیراز تصریح کرد: عده‌ای سودجو با سوءاستفاده از عدم آگاهی به قوانین و اعلام قیمت تمام‌شده ملک کمتر از قیمت واقعی نسبت به ساخت و ساخت غیرمجاز و فروش به شهروندان اقدام می‌کنند که شهرداری شیراز با همکاری نهادهای ذی‌ربط اقدام به قلع‌وقمع آن‌ها می‌کند.

مدیرکل ارتباطات و امور بین‌الملل شهرداری شیراز افزود: بیشتر ساختمان‌های ساخته‌شده به این روش به دلیل عدم رعایت ضوابط فنی و مهندسی دارای نواقص عدیده‌ای است که خطرات جانی و مالی برای خریداران در پی دارد.جاویدی به شهروندان توصیه کرد تا قبل از انجام هرگونه معامله و خرید، با مراجعه به شهرداری مناطق یازده‌گانه آخرین وضعیت ملک را استعلام و از سلامت و داشتن مجوزهای قانونی اطمینان حاصل کنند.او اظهار کرد: در برخورد با ساخت‌وسازهای غیرمجاز و رفع سد معبر از ابتدای سال جاری بیش از ۳۰ نفر از کارکنان شهرداری در حین اجرای آراء مراجع قانونی توسط افراد خاطی مورد ضرب و شتم قرارگرفته و آسیب‌های جدی بدنی به آنان واردشده است که حوزه حقوقی با تشکیل پرونده و دستور مراجع قضایی با تعداد قابل‌توجه ای از این افراد برخورد قانونی صورت گرفته است.

سخنگوی شهرداری شیراز گفت: سامانه تلفنی ۱۳۷ شهرداری شیراز آماده دریافت گزارش‌های شهروندان در خصوص ساخت‌وسازهای غیرمجاز در حوزه باغات و سطح مناطق یازده‌گانه است.

مدیرعامل مجمع خیرین شهرساز و فرهنگ ساز شیراز خبرداد:

توزیع رایگان کتاب بین نوجوانان محله محروم مهدی آباد شیراز

مدیرعامل مجمع خیرین شهرساز و فرهنگ ساز شیراز گفت: هزار جلد کتاب با عناوین مختلف بین اهالی و نوجوانان محله محروم مهدی آباد(کتس بس) در قالب اجرای نهمین مرحله طرح پیوند با کتاب توزیع شد.

عبدالرضا دستغیب با اعلام این مطلب به رسانه ها افزود: با توجه به اهمیت موضوع کتابخوانی و کاهش سرانه مطالعه در کشورمان، با همت خیرین این مجمع در نهمین مرحله طرح پیوند با کتاب هزار جلد کتاب رایگان بین اهالی محله مهدی آباد(کتس بس) توزیع شد.

وی ادامه داد: این کتاب‌ها با عناوین مختلف است و شهروندان بعد از مطالعه باید کتاب را در اختیار دیگران به امانت بسپارند و یا در مکان عمومی قرار دهند تا دیگران نیز از آن بهرمند شوند.

او اظهار کرد: این کار با هدف ارتقای سطح فرهنگ عمومی شهروندان ، ترویج امانت داری ، افزایش سرانه مطالعه و گردش کتاب بین شهروندان برگزار شده است.مدیرعامل مجمع خیرین شهرساز و فرهنگ ساز با بیان اینکه در این برنامه شهروندان محله مهدی آباد به ویژه نوجوانان استقبال خوبی داشتند ،افزود: تا کنون ۱۳ هزار و ۷۰۰جلد کتاب در سطح شهر اعم از بلوار شهید چمران ، مجاورت عفیف آباد، حافظیه و پایانه های اتوبوسرانی نمازی و شاهچراغ (ع) بین شهروندان در قالب طرح پیوند با کتاب توزیع شده است.

بررسی میدانی مدیریت شهری شیراز از پروژه‌های منطقه ۳

مدیریت شهری شیراز در ادامه بازدیدهای میدانی از پروژه‌های منطقه ۳ شهرداری بازدید و طی این بررسی میدانی تصمیماتی اتخاذ شد.

شهردار کلان‌شهر شیراز در این بازدید که با حضور محمودرضا طالبان مدیرکل راه و شهرسازی فارس، محمدتقی تذروی، محمدرضا هاجری و محمود صفایی اعضای شورای اسلامی شهر و جمعی معاونین و مدیران شهرداری صورت گرفت، اظهار کرد: پروژه‌های فرهنگی، اقتصادی و عمرانی موردبررسی قرار گرفت.

محمدحسن اسدی که تأمین زمین را یکی از دغدغه‌های طرح جهش مسکن ملی برای شهروندانی که در این طرح ثبت‌نام کرده و منتظر تأمین زمین هستند، دانست و گفت: در این زمینه از زمینی به مساحت ۴۰ هکتار بازدید و در جلسات کمیته‌های کارشناسی تصمیمات نهایی در این خصوص گرفته خواهد شد.

بازدید از دروازه قرآن به‌منظور بررسی لایه نهایی روکش آسفالت و تکمیل آن در اسرع وقت از دیگر مواردی بود که این مقام ارشد شهری شیراز به آن اشاره و بیان کرد: محرومیت‌زدایی از دیگر مسائل باقیمانده این شهرک در دستور کار مدیریت شهری است.

شهردار منطقه چهار شیراز اعلام کرد:

شهرداری منطقه ٤ آماده بارش‌های پاییزی

آغاز عملیات لایروبی کانال ها و جداول آب

شهردار منطقه چهار شیراز از آغاز عملیات لایروبی کانال های و جداول آب در این منطقه خبرداد.حسام الدین اسدزاده در تشریح اقدامات صورت گرفته برای لایروبی کانال های شهری در این منطقه گفت: امسال برای انجام عملیات لایروبی در منطقه چهار ۲۸ میلیارد ریال اعتبار اختصاص یافته که با توجه به قرار گرفتن در آستانه فصل پاییز تاکنون عملیات لایروبی در ۱۰ محله بر اساس اولویت های منطقه انجام شده است.وی افزود: طرح لایروبی کانال از میدان گلچین غربی به سمت بلوار مطهری، مسجد کشن، خیابان علیزاده، خیابان آقایی، خیابان فلاحی، خیابان کلاهدوز، باهنر شمالی، چهار راه ریشمک، بلوار رحمت، خیابان سراج، خیابان گلبرک، خیابان امام خمینی، خیابان فرگاز، و عدالت جنوبی و کانال منطقه۵ انجام شده است.اسدزاده بیان کرد: لایروبی از بلوار پاسداران به سمت خیابان کلاهدوز، چهار راه ریشمک و بلوار رحمت، از بلوار باهنر شمالی به سمت بولوار امیرکبیر، خیابان فراز، خیابان صفایی شمالی، بلوار رحمت، از خیابان صفایی جنوبی به سمت بلوار رحمت و از خیابان نبی اکرم به سمت خیابان دستغیب، خیابان فرگاز و خیابان گلبرگ نیز انجام شده است. شهردار منطقه چهار شیراز تصریح کرد: همچنین لایروبی از خیابان عشایری به سمت خیابان شهید مرادی، پارک ایرانی، خیابان امام خمینی، ابتدای خیابان گلبرگ، بولوار رحمت و لایروبی از پل شهیدان رودکی به سمت رفوژ وسط کمربندی و لوله ۲۰۰۰ پل امام حسن مجتبی(ع) و از خیابان هدهد ۱ به سمت هد هد ۲، پارک پرستو، لوله ۲۰۰۰ رفوژه وسط کمربندی امام خمینی(ره) نیز صورت گرفته است.اسدزاده افزود: لایروبی از چهار راه هوابرد به سمت بلوار سرباز، بلوار سفیر شمالی، خیابان گلبرگ، سر فرگاز، عدالت جنوبی و منطقه۵ و از چهار راه هوابرد به سمت بلوار سرباز، بلوار رحمت، خیابان گلبرگ، سر فرگاز، بلوار عدالت جنوبی در منطقه۵ نیز انجام شد.شهردار منطقه چهار با اشاره به آماده شدن این منطقه از شهر شیراز برای بارش های پاییزی گفت: طرح لایروبی تا بازگشایی و رفع مشکلات در کانال ها و جداول آماده می یابد و امیدواریم در پاییز و زمستان خدمات مطلوبی را در زمان بارش باران به شهروندان ارائه دهیم تا شاهد گرفتگی کانال ها و جمع شدن آب در خیابان ها نباشیم.

شهر مردم برای مردم شهر

شهر مردم

VOL.9 NO.892
2023 Sep 17

یک شنبه ۲۶ شهریور ۱۴۰۲ ■ ۱ ربیع الاول ۱۴۴۵ ■ سال نهم ■ شماره ۸۹۲

آگهی ۴

WWW.SHAHRMARDOMDAILY.IR

آگهی موضوع ماده ۳ قانون و ماده ۱۳ آئین نامه قانون تعیین تکلیف وضعیت ثبتی و اراضی و ساختمانهای فاقد سند رسمی

برابر رای شماره ۱۴۰۲۶۰۳۱۱۰۰۴۰۰۳۵۰۰ - ۱۴۰۲/۰۵/۲۴ هیات اول موضوع قانون تعیین تکلیف وضعیت ثبتی اراضی و ساختمانهای فاقد سند رسمی مستقر در واحد ثبتی مرودشت تصرفات مالکانه و بلامعارض متقاضی آقای صمد کشاورزی فرزند محمد کد ملی ۲۴۳۰۰۱۵۱۴۵ صادره از مرودشت در یک قطعه زمین مزروعی- باغ- به مساحت ۵۲۵۴۸/۷ مترمربع پلاک ۳۶۹ فرعی از ۹۵ اصلی قطعه دو بخش ۵ فارس متخذه از پلاک ۹۵ اصلی قطعه ۲ بخش ۵ فارس حوزه ثبت مرودشت که می بایست از سهام مشاعی آقایان خسرو- محمدباقر و زهرا همگی فرزند ماشاالله از پلاک ۹۵ اصلی بخش ۵ فارس کسر و لحاظ گردد. لذا به منظور اطلاع عموم مراتب در دو نوبت به فاصله ۱۵ روز آگهی می شود در صورتی که اشخاص نسبت به صدور سند مالکیت متقاضی اعتراض داشته باشند می توانند از تاریخ انتشار اولین آگهی به مدت دو ماه اعتراض خود را به این اداره تسلیم و پس از اخذ رسید، ظرف مدت یک ماه از تاریخ تسلیم اعتراض، دادخواست خود را به مرجع قضایی تقدیم نمایند. بدیهی است در صورت انقضای مدت مذکور و عدم وصول اعتراض طبق مقررات سند مالکیت صادر خواهد شد. ضمناً صدور سند مالکیت مانع مراجعه متضرر به دادگاه نمی باشد.

تاریخ انتشار نوبت اول: ۱۴۰۲/۰۶/۲۶

تاریخ انتشار نوبت دوم: ۱۴۰۲/۰۷/۱۰

۷۳۸/م.الف- مدیر واحد ثبتی حوزه ثبت ملک مرودشت- رضا حقانی نیا

آگهی موضوع ماده ۳ قانون و ماده ۱۳ آئین نامه قانون تعیین تکلیف وضعیت ثبتی و اراضی و ساختمانهای فاقد سند رسمی

برابر رای شماره ۱۴۰۲۶۰۳۱۱۰۰۴۰۰۳۴۷۴- ۱۴۰۲/۰۵/۲۴ هیات اول موضوع قانون تعیین تکلیف وضعیت ثبتی اراضی و ساختمانهای فاقد سند رسمی مستقر در واحد ثبتی مرودشت تصرفات مالکانه و بلامعارض متقاضی آقای احمد علی جوکار فرزند حسن کد ملی ۲۴۳۰۱۹۶۶۷۰ صادره از مرودشت در ششدانگ یک قطعه زمین- کارخانه خوراک دام و طیور- به مساحت ۷۴۰۱مترمربع پلاک ۲۰۳ فرعی از ۱۰۶ اصلی قطعه دو بخش ۵ فارس متخذه از پلاک ۱۰۶ قطعه ۲ بخش ۵ فارس حوزه ثبت مرودشت که می بایست از سهام مشاعی متقاضی از سند شماره ۱۰۲۴۵۶- ۸۷/۵/۱۳ دفتر ۵۵ مرودشت از پلاک ۱۰۶ بخش ۵ فارس کسر و لحاظ گردد. لذا به منظور اطلاع عموم مراتب در دو نوبت به فاصله ۱۵ روز آگهی می شود در صورتی که اشخاص نسبت به صدور سند مالکیت متقاضی اعتراض داشته باشند می توانند از تاریخ انتشار اولین آگهی به مدت دو ماه اعتراض خود را به این اداره تسلیم و پس از اخذ رسید، ظرف مدت یک ماه از تاریخ تسلیم اعتراض، دادخواست خود را به مرجع قضایی تقدیم نمایند. بدیهی است در صورت انقضای مدت مذکور و عدم وصول اعتراض طبق مقررات سند مالکیت صادر خواهد شد. ضمناً صدور سند مالکیت مانع مراجعه متضرر به دادگاه نمی باشد.

تاریخ انتشار نوبت اول: ۱۴۰۲/۰۶/۲۶

تاریخ انتشار نوبت دوم: ۱۴۰۲/۰۷/۱۰

۷۴۰/م.الف- مدیر واحد ثبتی حوزه ثبت ملک مرودشت- رضا حقانی نیا

آگهی موضوع ماده ۳ قانون و ماده ۱۳ آئین نامه قانون تعیین تکلیف وضعیت ثبتی و اراضی و ساختمانهای فاقد سند رسمی

برابر رای شماره ۱۴۰۲۶۰۳۱۱۰۰۴۰۰۳۶۸۷ - ۱۴۰۲/۰۶/۱ هیات اول موضوع قانون تعیین تکلیف وضعیت ثبتی اراضی و ساختمانهای فاقد سند رسمی مستقر در واحد ثبتی مرودشت تصرفات مالکانه و بلامعارض متقاضی آقای صمد میرزایی فرزند عزیز کد ملی ۲۴۱۰۳۰۶۸۳۷ صادره از آباده در ششدانگ یک باب مغازه به مساحت ۳۵/۸۰ مترمربع پلاک ۴۲۱۲ فرعی از ۹۷ اصلی قطعه دو بخش ۵ فارس متخذه از پلاک ۹۷ قطعه ۲ بخش ۵ فارس حوزه ثبت مرودشت که می بایست از سهام مشاعی آقای فرج شیری فرزند هادی از سند شماره ۶۳۳۵۷-۷۷/۶/۲۱ دفتر ۸۴ مرودشت از پلاک ۹۷ بخش ۵ فارس کسر و لحاظ گردد. لذا به منظور اطلاع عموم مراتب در دو نوبت به فاصله ۱۵ روز آگهی می شود در صورتی که اشخاص نسبت به صدور سند مالکیت متقاضی اعتراض داشته باشند می توانند از تاریخ انتشار اولین آگهی به مدت دو ماه اعتراض خود را به این اداره تسلیم و پس از اخذ رسید، ظرف مدت یک ماه از تاریخ تسلیم اعتراض، دادخواست خود را به مرجع قضایی تقدیم نمایند. بدیهی است در صورت انقضای مدت مذکور و عدم وصول اعتراض طبق مقررات سند مالکیت صادر خواهد شد. ضمناً صدور سند مالکیت مانع مراجعه متضرر به دادگاه نمی باشد.

تاریخ انتشار نوبت اول: ۱۴۰۲/۰۶/۲۶

تاریخ انتشار نوبت دوم: ۱۴۰۲/۰۷/۱۰

۷۳۶/م.الف- مدیر واحد ثبتی حوزه ثبت ملک مرودشت- رضا حقانی نیا

آگهی موضوع ماده ۳ قانون و ماده ۱۳ آئین نامه قانون تعیین تکلیف وضعیت ثبتی و اراضی و ساختمانهای فاقد سند رسمی

برابر رای شماره ۱۴۰۲۶۰۳۱۱۰۰۴۰۰۲۰۱۰ - ۱۴۰۲/۳/۲۷ هیات اول موضوع قانون تعیین تکلیف وضعیت ثبتی اراضی و ساختمانهای فاقد سند رسمی مستقر در واحد ثبتی مرودشت تصرفات مالکانه و بلامعارض متقاضی آقای مصطفی رهنما فرزند احمد به شماره شناسنامه ۲۹۹ صادره از مرودشت به شماره ملی ۲۴۳۲۹۹۷۹۷۲ در ششدانگ یک باب خانه به مساحت ۲۵۱/۸۱ مترمربع پلاک ۴۱۹۹ فرعی از ۹۷ اصلی قطعه دو بخش ۵ فارس متخذه از پلاک ۲۰۰ و ۱۹۹ فرعی از ۹۷ اصلی قطعه ۲ بخش ۵ فارس خریداری از سهام مشاعی آقای فرج شیری از سند شماره ۱۲۸۵۱۸ مورخه ۵۲/۲/۱۵ دفتر ۸ شیراز از پلاک ۱۹۹ و ۲۰۰ فرعی از ۹۷ بخش ۵ فارس محرز گردیده است. لذا به منظور اطلاع عموم مراتب در دو نوبت به فاصله ۱۵ روز آگهی می شود در صورتی که اشخاص نسبت به صدور سند مالکیت متقاضی اعتراض داشته باشند می توانند از تاریخ انتشار اولین آگهی به مدت دو ماه اعتراض خود را به این اداره تسلیم و پس از اخذ رسید، ظرف مدت یک ماه از تاریخ تسلیم اعتراض، دادخواست خود را به مرجع قضایی تقدیم نمایند. بدیهی است در صورت انقضای مدت مذکور و عدم وصول اعتراض طبق مقررات سند مالکیت صادر خواهد شد. ضمناً صدور سند مالکیت مانع مراجعه متضرر به دادگاه نمی باشد.

تاریخ انتشار نوبت اول: ۱۴۰۲/۰۶/۲۶

تاریخ انتشار نوبت دوم: ۱۴۰۲/۰۷/۱۰

۷۳۵/م.الف- مدیر واحد ثبتی حوزه ثبت ملک مرودشت- رضا حقانی نیا

آگهی موضوع ماده ۳ قانون و ماده ۱۳ آئین نامه قانون تعیین تکلیف وضعیت ثبتی و اراضی و ساختمانهای فاقد سند رسمی

برابر رای شماره ۱۴۰۲۶۰۳۱۱۰۰۴۰۰۳۵۰۳- ۱۴۰۲/۵/۲۴ هیات اول موضوع قانون تعیین تکلیف وضعیت ثبتی اراضی و ساختمانهای فاقد سند رسمی مستقر در واحد ثبتی مرودشت تصرفات مالکانه و بلامعارض متقاضی خانم منیژه شیروانی فرزند پنجعلی کد ملی ۲۵۷۰۸۴۰۴۲۴ در ششدانگ یک باب خانه به مساحت ۶۹/۲۴ مترمربع پلاک ۵۴۹۲ فرعی از ۱۰۵ اصلی قطعه دو بخش ۵ فارس متخذه از پلاک ۱۰۵ قطعه ۲ بخش ۵ فارس حوزه ثبت مرودشت که می بایست از سهام مشاعی آقای عباس (فریبرز) مزارعی فرزند سید جعفر از سند شماره ۲۵۱۷۸-۳۸/۸/۲۷ دفتر ۶ شیراز از پلاک ۱۰۵ بخش ۵ فارس کسر و لحاظ گردد. لذا به منظور اطلاع عموم مراتب در دو نوبت به فاصله ۱۵ روز آگهی می شود در صورتی که اشخاص نسبت به صدور سند مالکیت متقاضی اعتراض داشته باشند می توانند از تاریخ انتشار اولین آگهی به مدت دو ماه اعتراض خود را به این اداره تسلیم و پس از اخذ رسید، ظرف مدت یک ماه از تاریخ تسلیم اعتراض، دادخواست خود را به مرجع قضایی تقدیم نمایند. بدیهی است در صورت انقضای مدت مذکور و عدم وصول اعتراض طبق مقررات سند مالکیت صادر خواهد شد. ضمناً صدور سند مالکیت مانع مراجعه متضرر به دادگاه نمی باشد.

تاریخ انتشار نوبت اول: ۱۴۰۲/۰۶/۲۶

تاریخ انتشار نوبت دوم: ۱۴۰۲/۰۷/۱۰

۷۴۱/م.الف- مدیر واحد ثبتی حوزه ثبت ملک مرودشت- رضا حقانی نیا

آگهی موضوع ماده ۳ قانون و ماده ۱۳ آئین نامه قانون تعیین تکلیف وضعیت ثبتی و اراضی و ساختمانهای فاقد سند رسمی

برابر رای شماره ۱۴۰۲۶۰۳۱۱۰۰۴۰۰۳۵۷۲ - ۱۴۰۲/۰۵/۲۸ هیات اول موضوع قانون تعیین تکلیف وضعیت ثبتی اراضی و ساختمانهای فاقد سند رسمی مستقر در واحد ثبتی مرودشت تصرفات مالکانه و بلامعارض متقاضی آقای غلامحسین استواری فرزند محمد کریم کد ملی ۲۴۳۱۲۴۳۷۱۰ صادره از مرودشت در ششدانگ یک باب ساختمان به مساحت ۱۷۶/۵۰ مترمربع پلاک ۴۲۱۱ فرعی از ۹۷ اصلی قطعه دو بخش ۵ فارس متخذه از پلاک ۹۷ قطعه ۲ بخش ۵ فارس حوزه ثبت مرودشت که می بایست از سهام مشاعی آقای فرج شیری فرزند هادی از سند شماره ۶۳۳۵۷-۷۷/۶/۲۱ دفتر ۸۴ مرودشت از پلاک ۹۷ بخش ۵ فارس کسر و لحاظ گردد. لذا به منظور اطلاع عموم مراتب در دو نوبت به فاصله ۱۵ روز آگهی می شود در صورتی که اشخاص نسبت به صدور سند مالکیت متقاضی اعتراض داشته باشند می توانند از تاریخ انتشار اولین آگهی به مدت دو ماه اعتراض خود را به این اداره تسلیم و پس از اخذ رسید، ظرف مدت یک ماه از تاریخ تسلیم اعتراض، دادخواست خود را به مرجع قضایی تقدیم نمایند. بدیهی است در صورت انقضای مدت مذکور و عدم وصول اعتراض طبق مقررات سند مالکیت صادر خواهد شد. ضمناً صدور سند مالکیت مانع مراجعه متضرر به دادگاه نمی باشد.

تاریخ انتشار نوبت اول: ۱۴۰۲/۰۶/۲۶

تاریخ انتشار نوبت دوم: ۱۴۰۲/۰۷/۱۰

۷۴۲/م.الف- مدیر واحد ثبتی حوزه ثبت ملک مرودشت- رضا حقانی نیا

آگهی موضوع ماده ۳ قانون و ماده ۱۳ آئین نامه قانون تعیین تکلیف وضعیت ثبتی و اراضی و ساختمانهای فاقد سند رسمی

برابر رای شماره ۱۴۰۲۶۰۳۱۱۰۰۴۰۰۳۶۸۰ - ۱۴۰۲/۰۵/۳۱ هیات اول موضوع قانون تعیین تکلیف وضعیت ثبتی اراضی و ساختمانهای فاقد سند رسمی مستقر در واحد ثبتی مرودشت تصرفات مالکانه و بلامعارض متقاضی آقای هوشنگ قهرمانی پیرسلامی فرزند حسنقلی کد ملی ۲۴۹۰۴۲۲۱۱۱ صادره از داراب در ششدانگ یک باب گاراژ به مساحت ۳۹۸/۱۴ مترمربع پلاک ۹۴۰۶ فرعی از ۱۰۰ اصلی قطعه دو بخش ۵ فارس متخذه از پلاک ۱۰۰/۱۵ قطعه ۲ بخش ۵ فارس حوزه ثبت مرودشت که می بایست از سهام مشاعی آقای مسیح اله- ببراز- غلامرضا- غلامحسین- و بانو شریعت همگی کاووسی از پلاک ۱۰۰/۱۵ بخش ۵ فارس کسر و لحاظ گردد. لذا به منظور اطلاع عموم مراتب در دو نوبت به فاصله ۱۵ روز آگهی می شود در صورتی که اشخاص نسبت به صدور سند مالکیت متقاضی اعتراض داشته باشند می توانند از تاریخ انتشار اولین آگهی به مدت دو ماه اعتراض خود را به این اداره تسلیم و پس از اخذ رسید، ظرف مدت یک ماه از تاریخ تسلیم اعتراض، دادخواست خود را به مرجع قضایی تقدیم نمایند. بدیهی است در صورت انقضای مدت مذکور و عدم وصول اعتراض طبق مقررات سند مالکیت صادر خواهد شد. ضمناً صدور سند مالکیت مانع مراجعه متضرر به دادگاه نمی باشد.

تاریخ انتشار نوبت اول: ۱۴۰۲/۰۶/۲۶

تاریخ انتشار نوبت دوم: ۱۴۰۲/۰۷/۱۰

۷۴۴/م.الف- مدیر واحد ثبتی حوزه ثبت ملک مرودشت- رضا حقانی نیا

آگهی موضوع ماده ۳ قانون و ماده ۱۳ آئین نامه قانون تعیین تکلیف وضعیت ثبتی و اراضی و ساختمانهای فاقد سند رسمی

برابر رای شماره ۱۴۰۲۶۰۳۱۱۰۰۴۰۰۳۴۵۹ - ۱۴۰۲/۰۵/۲۳ هیات اول موضوع قانون تعیین تکلیف وضعیت ثبتی اراضی و ساختمانهای فاقد سند رسمی مستقر در واحد ثبتی مرودشت تصرفات مالکانه و بلامعارض متقاضی آقای محمدعلی زارعی فرزند عزیز کد ملی ۲۴۳۰۱۸۴۷۴۵ صادره از مرودشت در ششدانگ یک باب ساختمان و گاراژ به مساحت ۴۰۸ مترمربع پلاک ۵۴۹۱ فرعی از ۱۰۵ اصلی قطعه دو بخش ۵ فارس متخذه از پلاک ۱۰۵ قطعه ۲ بخش ۵ فارس حوزه ثبت مرودشت که می بایست از سهام مشاعی آقای حسین هنرپیشه فرزند محمدحسین از سند شماره ۱۶۳۳۷- ۷۹/۱۲/۴ دفتر ۹۳ مرودشت از پلاک ۱۰۵ بخش ۵ فارس کسر و لحاظ گردد. لذا به منظور اطلاع عموم مراتب در دو نوبت به فاصله ۱۵ روز آگهی می شود در صورتی که اشخاص نسبت به صدور سند مالکیت متقاضی اعتراض داشته باشند می توانند از تاریخ انتشار اولین آگهی به مدت دو ماه اعتراض خود را به این اداره تسلیم و پس از اخذ رسید، ظرف مدت یک ماه از تاریخ تسلیم اعتراض، دادخواست خود را به مرجع قضایی تقدیم نمایند. بدیهی است در صورت انقضای مدت مذکور و عدم وصول اعتراض طبق مقررات سند مالکیت صادر خواهد شد. ضمناً صدور سند مالکیت مانع مراجعه متضرر به دادگاه نمی باشد.

تاریخ انتشار نوبت اول: ۱۴۰۲/۰۶/۲۶

تاریخ انتشار نوبت دوم: ۱۴۰۲/۰۷/۱۰

۷۴۳/م.الف- مدیر واحد ثبتی حوزه ثبت ملک مرودشت- رضا حقانی نیا

آگهی موضوع ماده ۳ قانون و ماده ۱۳ آئین نامه قانون تعیین تکلیف وضعیت ثبتی و اراضی و ساختمانهای فاقد سند رسمی

برابر رای شماره ۱۴۰۲۶۰۳۱۱۰۰۴۰۰۳۵۶۶ - ۱۴۰۲/۰۵/۲۸ هیات اول موضوع قانون تعیین تکلیف وضعیت ثبتی اراضی و ساختمانهای فاقد سند رسمی مستقر در واحد ثبتی مرودشت تصرفات مالکانه و بلامعارض متقاضی آقای حسین قنبری فرزند عطاء اله کد ملی ۲۵۷۰۸۳۹۱۷۵ صادره از فسا در ششدانگ یک باب خانه به مساحت ۱۸۰ مترمربع پلاک ۱۶۶۲ فرعی از ۱۰۵ اصلی قطعه دو بخش ۵ فارس متخذه از پلاک ۱۰۵ قطعه ۲ بخش ۵ فارس حوزه ثبت مرودشت که می بایست از سهام مشاعی آقای عباس- فریبرز- مزارعی فرزند سید جعفر از سند شماره ۳۸/۸/۲۷- ۲۵۱۷۸ دفتر ۶ شیراز از پلاک ۱۰۵ بخش ۵ فارس کسر و لحاظ گردد. لذا به منظور اطلاع عموم مراتب در دو نوبت به فاصله ۱۵ روز آگهی می شود در صورتی که اشخاص نسبت به صدور سند مالکیت متقاضی اعتراض داشته باشند می توانند از تاریخ انتشار اولین آگهی به مدت دو ماه اعتراض خود را به این اداره تسلیم و پس از اخذ رسید، ظرف مدت یک ماه از تاریخ تسلیم اعتراض، دادخواست خود را به مرجع قضایی تقدیم نمایند. بدیهی است در صورت انقضای مدت مذکور و عدم وصول اعتراض طبق مقررات سند مالکیت صادر خواهد شد. ضمناً صدور سند مالکیت مانع مراجعه متضرر به دادگاه نمی باشد.

تاریخ انتشار نوبت اول: ۱۴۰۲/۰۶/۲۶

تاریخ انتشار نوبت دوم: ۱۴۰۲/۰۷/۱۰

۷۴۵/م.الف- مدیر واحد ثبتی حوزه ثبت ملک مرودشت- رضا حقانی نیا

آگهی موضوع ماده ۳ قانون و ماده ۱۳ آئین نامه قانون تعیین تکلیف وضعیت ثبتی و اراضی و ساختمانهای فاقد سند رسمی

برابر رای شماره ۱۴۰۲۶۰۳۱۱۰۰۴۰۰۳۳۵۱۷ - ۱۴۰۲/۰۵/۲۵ هیات اول موضوع قانون تعیین تکلیف وضعیت ثبتی اراضی و ساختمانهای فاقد سند رسمی مستقر در واحد ثبتی مرودشت تصرفات مالکانه و بلامعارض متقاضی آقای حسین هدایت پناه اسفند آبادی فرزند شهریار کد ملی ۵۰۳۹۹۱۵۰۹۸ صادره از آباده در ششدانگ یک باب خانه به مساحت ۲۱۹/۶۳ مترمربع پلاک ۹۴۰۸ فرعی از ۱۰۰ اصلی قطعه دو بخش ۵ فارس متخذه از پلاک ۱۰۰/۲۵ قطعه ۲ بخش ۵ فارس حوزه ثبت مرودشت لذا به منظور اطلاع عموم مراتب در دو نوبت به فاصله ۱۵ روز آگهی می شود در صورتی که اشخاص نسبت به صدور سند مالکیت متقاضی اعتراض داشته باشند می توانند از تاریخ انتشار اولین آگهی به مدت دو ماه اعتراض خود را به این اداره تسلیم و پس از اخذ رسید، ظرف مدت یک ماه از تاریخ تسلیم اعتراض، دادخواست خود را به مرجع قضایی تقدیم نمایند. بدیهی است در صورت انقضای مدت مذکور و عدم وصول اعتراض طبق مقررات سند مالکیت صادر خواهد شد. ضمناً صدور سند مالکیت مانع مراجعه متضرر به دادگاه نمی باشد.

تاریخ انتشار نوبت اول: ۱۴۰۲/۰۶/۲۶

تاریخ انتشار نوبت دوم: ۱۴۰۲/۰۷/۱۰

۷۴۷/م.الف- مدیر واحد ثبتی حوزه ثبت ملک مرودشت- رضا حقانی نیا

آگهی موضوع ماده ۳ قانون و ماده ۱۳ آئین نامه قانون تعیین تکلیف وضعیت ثبتی و اراضی و ساختمانهای فاقد سند رسمی

برابر رای شماره ۱۴۰۲۶۰۳۱۱۰۰۴۰۰۳۶۱۵ - ۱۴۰۲/۰۵/۳۰ هیات اول موضوع قانون تعیین تکلیف وضعیت ثبتی اراضی و ساختمانهای فاقد سند رسمی مستقر در واحد ثبتی مرودشت تصرفات مالکانه و بلامعارض متقاضی آقای مرتضی چراغی فرزند غنبرعلی کد ملی ۲۴۳۰۶۵۴۶۴۴ صادره از مرودشت در ششدانگ یک باب گاراژ به مساحت ۴۱۶/۴ مترمربع پلاک ۸۷۵ فرعی از ۱۰۰ اصلی قطعه دو بخش ۵ فارس متخذه از پلاک ۱۰۰/۱۱ قطعه ۲ بخش ۵ فارس حوزه ثبت مرودشت که می بایست از سهام مشاعی آقای ممتاز کاووسی وراث ببراز از پلاک ۱۰۰/۱۱ بخش ۵ فارس کسر و لحاظ گردد. لذا به منظور اطلاع عموم مراتب در دو نوبت به فاصله ۱۵ روز آگهی می شود در صورتی که اشخاص نسبت به صدور سند مالکیت متقاضی اعتراض داشته باشند می توانند از تاریخ انتشار اولین آگهی به مدت دو ماه اعتراض خود را به این اداره تسلیم و پس از اخذ رسید، ظرف مدت یک ماه از تاریخ تسلیم اعتراض، دادخواست خود را به مرجع قضایی تقدیم نمایند. بدیهی است در صورت انقضای مدت مذکور و عدم وصول اعتراض طبق مقررات سند مالکیت صادر خواهد شد. ضمناً صدور سند مالکیت مانع مراجعه متضرر به دادگاه نمی باشد.

تاریخ انتشار نوبت اول: ۱۴۰۲/۰۶/۲۶

تاریخ انتشار نوبت دوم: ۱۴۰۲/۰۷/۱۰

۷۴۸/م.الف- مدیر واحد ثبتی حوزه ثبت ملک مرودشت- رضا حقانی نیا

آگهی موضوع ماده ۳ قانون و ماده ۱۳ آئین نامه قانون تعیین تکلیف وضعیت ثبتی و اراضی و ساختمانهای فاقد سند رسمی

برابر رای شماره ۱۴۰۲۶۰۳۱۱۰۰۴۰۰۳۴۷۲ - ۱۴۰۲/۰۵/۲۴ هیات اول موضوع قانون تعیین تکلیف وضعیت ثبتی اراضی و ساختمانهای فاقد سند رسمی مستقر در واحد ثبتی مرودشت تصرفات مالکانه و بلامعارض متقاضی خانم رویا عمادی فرزند حسن کد ملی ۲۴۳۱۷۹۷۷۲۴ صادره از مرودشت در ششدانگ یک باب ساختمان به مساحت ۵۸ مترمربع پلاک ۱۲۲۰۶ فرعی از ۹۸ اصلی قطعه دو بخش ۵ فارس متخذه از پلاک ۹۸ قطعه ۲ بخش ۵ فارس حوزه ثبت مرودشت لذا به منظور اطلاع عموم مراتب در دو نوبت به فاصله ۱۵ روز آگهی می شود در صورتی که اشخاص نسبت به صدور سند مالکیت متقاضی اعتراض داشته باشند می توانند از تاریخ انتشار اولین آگهی به مدت دو ماه اعتراض خود را به این اداره تسلیم و پس از اخذ رسید، ظرف مدت یک ماه از تاریخ تسلیم اعتراض، دادخواست خود را به مرجع قضایی تقدیم نمایند. بدیهی است در صورت انقضای مدت مذکور و عدم وصول اعتراض طبق مقررات سند مالکیت صادر خواهد شد. ضمناً صدور سند مالکیت مانع مراجعه متضرر به دادگاه نمی باشد.

تاریخ انتشار نوبت اول: ۱۴۰۲/۰۶/۲۶

تاریخ انتشار نوبت دوم: ۱۴۰۲/۰۷/۱۰

۷۴۹/م.الف- مدیر واحد ثبتی حوزه ثبت ملک مرودشت- رضا حقانی نیا

آگهی موضوع ماده ۳ قانون و ماده ۱۳ آئین نامه قانون تعیین تکلیف وضعیت ثبتی و اراضی و ساختمانهای فاقد سند رسمی

برابر رای شماره ۱۴۰۲۶۰۳۱۱۰۰۴۰۰۳۶۹۳ - ۱۴۰۲/۶/۱ هیات اول موضوع قانون تعیین تکلیف وضعیت ثبتی اراضی و ساختمانهای فاقد سند رسمی مستقر در واحد ثبتی مرودشت تصرفات مالکانه و بلامعارض متقاضی آقای محمد احمدی فرزند اکبر کد ملی ۲۴۳۱۰۲۱۹۵۵ صادره از مرودشت در ششدانگ یک باب خانه به مساحت ۳۴۸/۵ مترمربع پلاک ۱۳۹۰ فرعی از ۲۶۴ اصلی قطعه دو بخش ۵ فارس متخذه از پلاک ۲۶۴ قطعه ۲ بخش ۵ فارس حوزه ثبت مرودشت که می بایست از سهام مشاعی آقای محمد مهدی کشمیری فرزند حیدر علی از پلاک ۲۶۴ بخش ۵ فارس با وکالت آقای عباس عسکری سعادت آبادی فرزند ببراز با شماره وکالت ۳۹۷۲۵-۱۴۰۱/۳/۷ دفتر ۳۷۰ شیراز و از سهم الارث خانم سهیلا حاجی فرزند محمد اصالتا و وکالتا از طرف مژده مهر فرزند محمد جواد همگی وارثین محمد جواد مهر- کشمیری- و از سهم الارث علی- محمد- هادی- امیر همگی کشمیری و خانم عطرت کازرونی فرزند محمد اسمعیل همگی وراث محمدرضا کشمیری از پلاک ۲۶۴ بخش ۵ فارس کسر و لحاظ گردد. لذا به منظور اطلاع عموم مراتب در دو نوبت به فاصله ۱۵ روز آگهی می شود در صورتی که اشخاص نسبت به صدور سند مالکیت متقاضی اعتراض داشته باشند می توانند از تاریخ انتشار اولین آگهی به مدت دو ماه اعتراض خود را به این اداره تسلیم و پس از اخذ رسید، ظرف مدت یک ماه از تاریخ تسلیم اعتراض، دادخواست خود را به مرجع قضایی تقدیم نمایند. بدیهی است در صورت انقضای مدت مذکور و عدم وصول اعتراض طبق مقررات سند مالکیت صادر خواهد شد. ضمناً صدور سند مالکیت مانع مراجعه متضرر به دادگاه نمی باشد.

تاریخ انتشار نوبت اول: ۱۴۰۲/۰۶/۲۶

تاریخ انتشار نوبت دوم: ۱۴۰۲/۰۷/۱۰

۷۳۹/م.الف- مدیر واحد ثبتی حوزه ثبت ملک مرودشت- رضا حقانی نیا

آگهی موضوع ماده ۳ قانون و ماده ۱۳ آئین نامه قانون تعیین تکلیف وضعیت ثبتی و اراضی و ساختمانهای فاقد سند رسمی

برابر رای شماره ۱۴۰۲۶۰۳۱۱۰۰۴۰۰۳۵۹۵ - ۱۴۰۲/۰۵/۲۹ هیات اول موضوع قانون تعیین تکلیف وضعیت ثبتی اراضی و ساختمانهای فاقد سند رسمی مستقر در واحد ثبتی مرودشت تصرفات مالکانه و بلامعارض متقاضی خانم لیلا میرزاوندی فرزند اله مراد کد ملی ۲۵۳۰۰۵۲۱۴۱ صادره از اقلید در ششدانگ یک باب خانه به مساحت ۱۷۸/۰۷ مترمربع پلاک ۴۷۱ فرعی از ۱۰۵ اصلی قطعه دو بخش ۵ فارس متخذه از پلاک ۱۰۵ قطعه ۲ بخش ۵ فارس حوزه ثبت مرودشت که می بایست از سهام مشاعی آقایان سعید- مصطفی- و عباس- فریبرز- و نیلوفر- طاهره همگی مزارعی فرزندان سیدجعفر از سند شماره ۲۵۱۷۸- ۳۸/۸/۲۷ دفتر ۶ شیراز نسبت به مساحت ۱۵۶/۶۲ مترمربع و میزان ۲۱/۴۵ مترمربع از کانال متروکه شهرداری از پلاک ۱۰۵ بخش ۵ فارس کسر و لحاظ گردد. لذا به منظور اطلاع عموم مراتب در دو نوبت به فاصله ۱۵ روز آگهی می شود در صورتی که اشخاص نسبت به صدور سند مالکیت متقاضی اعتراض داشته باشند می توانند از تاریخ انتشار اولین آگهی به مدت دو ماه اعتراض خود را به این اداره تسلیم و پس از اخذ رسید، ظرف مدت یک ماه از تاریخ تسلیم اعتراض، دادخواست خود را به مرجع قضایی تقدیم نمایند. بدیهی است در صورت انقضای مدت مذکور و عدم وصول اعتراض طبق مقررات سند مالکیت صادر خواهد شد. ضمناً صدور سند مالکیت مانع مراجعه متضرر به دادگاه نمی باشد.

تاریخ انتشار نوبت اول: ۱۴۰۲/۰۶/۲۶

تاریخ انتشار نوبت دوم: ۱۴۰۲/۰۷/۱۰

۷۴۶/م.الف- مدیر واحد ثبتی حوزه ثبت ملک مرودشت- رضا حقانی نیا

شهرمردم برای مردم شهر

شهرمردم

VOL.9 NO.892
2023 Sep 17

یک شنبه ۲۶ شهریور ۱۴۰۲ ■ ۱ ربیع الاول ۱۴۴۵ ■ سال نهم ■ شماره ۸۹۲

شهرمردم برای مردم شهر

آگهی

WWW.SHAHRMARDOMDAILY.IR

آگهی موضوع ماده ۳ قانون و ماده ۱۳ آئین نامه قانون تعیین تکلیف وضعیت ثبتی و اراضی و ساختمانهای فاقد سند رسمی

برابـر رای شـــماره ۱۴۰۲۶۰۳۱۱۰۰۴۰۰۳۳۳۲ - ۱۴۰۲/۰۵/۱۷ هیـات اول موضوع قانون تعیین تکلیف وضعیت ثبتی اراضی و ســاختمانهای فاقد سـند رسمی مستقر در واحد ثبتی مرودشـــت تصرفات مالکانه و بلامعارض متقاضی خانم رضوان یوسـفی فرزند فضل اله به شـماره ملـی ۲۴۷۰۵۱۱۰۱۱ صادره از جهرم در ششـدانگ یک باب سـاختمان به مسـاحت ۲۶۸/۴۲ مترمربع پلاک ۱۳۳۲۲ فرعی از ۱۰۱ اصلی قطعه دو بخش ۵ فارس متخذه از پلاک ۱۰۱ اصلی قطعه ۲ بخش ۵ فارس که می بایسـت از سـهام مشاعی متقاضی از سند شماره ۱۵۲۵۰- ۱۳۹۴/۰۴/۰۳ دفتر ۳۷۱ مرودشـت نسـبت به دو یک چهارم دانگ از پـلاک ۱۰۱ بخش ۵ فارس کسـر و لحاظ می گردد. لذا بـه منظور اطلاع عموم مراتب در دو نوبت به فاصله ۱۵ روز آگهی می شود در صورتی که اشخاص نسبت به صدور سـند مالکیت متقاضی اعتراض داشته باشند می توانند از تاریخ انتشار اولیـن آگهی به مـدت دو ماه اعتراض خود را به این اداره تسـلیم و پس از اخذ رسـید، ظرف مدت یک ماه از تاریخ تسلیم اعتراض، دادخواست خود را به مرجع قضایی تقدیم نمایند. بدیهی اسـت در صورت انقضای مدت مذکور و عدم وصول اعتراض طبق مقررات سـند مالکیت صادر خواهد شد. ضمناً صدور سند مالکیت مانع مراجعه متضرر به دادگاه نمی باشد.

تاریخ انتشار نوبت اول: ۱۴۰۲/۰۶/۱۱

تاریخ انتشار نوبت دوم: ۱۴۰۲/۰۶/۲۶

۷۳۱/م.الف- مدیر واحد ثبتی حوزه ثبت ملک مرودشت- رضا حقانی نیا

آگهی موضوع ماده ۳ قانون و ماده ۱۳ آئین نامه قانون تعیین تکلیف وضعیت ثبتی و اراضی و ساختمانهای فاقد سند رسمی

برابـر رای شـــماره ۱۴۰۲۶۰۳۱۱۰۰۴۰۰۳۲۹۴ - ۱۴۰۲/۰۵/۱۶ هیـات اول موضوع قانون تعیین تکلیف وضعیت ثبتی اراضی و ســاختمانهای فاقد سـند رسمی مستقر در واحد ثبتی مرودشـــت تصرفات مالکانه و بلامعارض متقاضی آقای نوراله شیروانی فرزند امان اله به شماره ملی ۲۲۹۳۲۱۵۷۶۸ صادره از شیراز در ششـدانگ یک باب مغازه به مسـاحت ۵۰/۲۱ مترمربع پلاک ۹۴۰۰ فرعی از ۱۰۰ اصلـی قطعه دو بخش ۵ فارس متخذه از پـلاک ۱۰۰/۴۰۰ اصلی قطعه ۲ بخش ۵ فارس که می بایسـت از سهام مشـاعی آقای حاج مظفر همایون فرزند محمد حسـین از پلاک ۱۰۰/۴۰۰ بخش ۵ فارس کسـر و لحاظ می گردد. لذا به منظـور اطلاع عموم مراتب در دو نوبت به فاصله ۱۵ روز آگهی می شـود در صورتی که اشـخاص نسبت به صدور سند مالکیت متقاضی اعتراض داشته باشند مـی توانند از تاریخ انتشـار اولین آگهی به مدت دو مـاه اعتراض خود را به این اداره تسـلیم و پس از اخذ رسـید، ظرف مدت یک ماه از تاریخ تسلیم اعتراض، دادخواست خود را به مرجع قضایی تقدیم نمایند. بدیهی است در صورت انقضای مدت مذکور و عدم وصول اعتراض طبق مقررات سـند مالکیت صادر خواهد شد. ضمناً صدور سند مالکیت مانع مراجعه متضرر به دادگاه نمی باشد.

تاریخ انتشار نوبت اول: ۱۴۰۲/۰۶/۱۱

تاریخ انتشار نوبت دوم: ۱۴۰۲/۰۶/۲۶

۷۲۸/م.الف- مدیر واحد ثبتی حوزه ثبت ملک مرودشت- رضا حقانی نیا

آگهی فقدان سند مالکیت بخش ۴ شیراز

خانم فاطمه جهانگردی با تسـلیم دو برگ استشـهادیه که در دفتر اسناد رسمی شـماره ۲۳۲ شـیراز تنظیم گردیده است مدعی اسـت که تعداد یک برگ سند مالکیت مربوط به شـش دانگ پلاک ۱۳۱/۷۳۴ واقع در بخش ۴ شیراز که به نام فاطمه جهانگردی ثبت و سـند مالکیت بشماره چاپی ۲۴۸۰۳۲ صادر و به علت جا به جائی مفقود گردیده است و نامبرده تقاضای صدور سند المثنی نموده است مراتب طبق ماده ۱۲۰ اصلاحی آئین نامه قانون ثبت آگهی می شـود که هرکس نسـبت به ملک مورد آگهی معامله ای کرده و یا مدعی وجود سـند مالکیت نزد خود می باشد تا ده روز پس از انتشار آگهی به ثبت محل ارائه اصل سـند مالکیت یا خلاصه معامله تسلیم نماید و اگر ظرف مدت مقرر اعتراضی نرسیده و یا در صورت اعتراض اصل سند ارائه نشود اداره ثبت سند مالکیت المثنی را طبق مقررات صادر و به متقاضی تسلیم خواهد کرد.

تاریخ انتشار: ۱۴۰۲/۰۶/۲۶

۲۲۰۷/م.الف- رئیس واحد ثبتی حوزه ثبت ملک شیراز- ناحیه ۱- محسن مظفری نیا

آگهی۱۵-۱۴۰۲ فراخوان ماده۲۲ املاک و مستغلات شماره سامانه ۲۰۰۲۰۰۳۱۲۱۰۰۰۰۱۶

وزارت راه و شهرسازی
اداره کل راه و شهرسازی استان فارس

شناسه آگهی: ۱۵۶۵۷۵۱

شناسه چاپ: ۱۸۰۴۹۵۸

اداره کل راه و شهرسـازی اسـتان فارس در نظر دارد **املاک و مسـتغلات تحت اختیار خود را** از طریق فراخوان و با جزئیات مندرج در اسـناد فراخوان را با بهره گیری از سامانه تدارکات الکترونیکی دولت (setadiran.ir) به صورت الکترونیکی به فروش برساند .

تاریخ انتشـار ۱۴۰۲/۰۶/۲۶ در روزنامه شـهرمردم تاریخ نمایش در سـایت از تاریخ ۱۴۰۲/۰۶/۲۷ ساعت ۸ لغایت ۱۴۰۲/۰۷/۱۷ سـاعت ۱۳ ، آخرین مهلت تاریخ دریافت اسناد ۱۴۰۲/۰۷/۰۴ ساعت ۱۳ ، تاریخ بازدید ، از تاریخ ۱۴۰۲/۰۷/۰۵ ساعت ۸ لغایت ۱۴۰۲/۰۷/۱۷ ساعت ۱۳ مهلت ارسال پیشنهاد، از تاریخ ۱۴۰۲/۰۶/۲۷ ساعت ۸ لغایت ۱۴۰۲/۰۷/۱۷ ساعت ۱۳ تاریخ بازگشایی ۱۴۰۲/۰۷/۱۸ ساعت ۱۰ تاریخ اعلام برنده ۱۴۰۲/۰۷/۱۸ ساعت ۱۱ .

شرایط عمومی و توضیحات برگزاری مزایده دستگاه اجرایی

ضمناً رعایت موارد ذیل الزامی است :

۱-برگزاری فراخوان صرفاً از طریق سـامانه تدارکات الکترونیکی دولت می باشـد و کلیه مراحل فرآیند فراخوان شامل خرید و دریافت اسناد فراخوان (در صورت وجود هزینه مربوطه) ، پرداخت تضمین شرکت در فراخوان (ودیعه)، ارسال پیشنهاد قیمت و اطلاع از وضعیت برنده بودن مزایده گران محترم از این طریق امکان پذیر می باشد .

۲- کلیه اطلاعات و مسـتغلات شامل مشخصات ، شـرایط و نحوه فروش در برد اعلان عمومی سامانه فراخوان ، قابل مشاهده ، بررسی و انتخاب می باشد .

۳- علاقمندان به شـرکت در فراخوان می بایسـت جهت ثبت نام ودریافت گواهی الکترونیکی (توکن) با شماره های ذیل تماس حاصل نمایند:

مرکز پشتیبانی و راهبری سامانه : ۱۴۵۶

دفتر ثبت نام استان تهران :۸۸۹۶۹۷۳۷ و ۸۵۱۹۳۷۶۸

اطلاعات تماس دفاتر ثبت نام سایر استانها ، در سایت سامانه (www.setadiran.ir) بخش "ثبت نام / پروفایل مزایده گر" موجود است .

۴- متقاضیان می بایسـت دارای معرفی نامه از (اداره کل میراث فرهنگی ، گردشـگری و صنایع دستی استان فارس) متناسـب باکاربری اعلامی در سـطح شـهرمورد فراخوان ازمراجع ذیربط بوده و تصویر معرفی نامه معتبر را در سامانه تدارکات دولت بارگذاری نماید. برنده فراخوان صرفاً ظرف مدت دو ماه از تاریخ بازگشـایی موظف می باشد نسبت به اخذ و ارائه موافقت نامه اصولی معتبر متناسب باکاربری اعلامی در سـطح شهرمورد فراخوان ازمراجع ذیربط اقدام و تصویر موافقت نامه معتبر به این اداره کل ارائه نماید در غیر اینصورت اداره کل راه و شهرسازی اختیار کامل دارد واگذاری را در هر مرحله ای منتفی و سپرده شرکت در فراخوان را به نفع دولت ضبط نماید و از این حیث متقاضی حق هر گونه اعتراضی را از خود چه در حال و چه درآینده سـلب و ساقط می نماید و متقاضی با علم وآگاهی و پذیرش این موضوع در فراخوان شرکت می نماید .

۵-حفظ و حراسـت اطلاعات مربوط به فراخوان بر عهده مزایده گران می باشد و این اداره کل در این خصوص هیچگونه مسئولیتی ندارد .

۶-اداره کل در رد یا قبول پیشـنهادات فراخوان به هر نحوی از انحاء مجاز است و متقاضیان حق اعتراض در این خصوص را ندارند.

۷- در خصوص قطعات مورد فراخوان هرگونه هزینه متعلق به شهرداری و سایر مراجع ذیصلاح برعهده برنده فراخوان می باشد.

۸-لازم به ذکر است ، بازگشائی فراخوان با حداقل یک پاکت نیز انجام می شود .

۹- واریز وجه سـپرده حتما می بایست به نام شخص شرکت کننده اعمال گردد در صورت عدم رعایت مورد فوق مدارک متقاضی بازگشایی نمی گردد ضمناً استرداد مبلغ سپرده ۴۰ روز پس از بازگشایی میسر می باشد.

۱۰- لازم به ذکر می باشد که برنده فراخوان حتماً می بایست مبلغ نقدی فراخوان را در مهلت یک هفته کاری (بعد از اعلام به برنده) به حساب اعلامی واریز نماید .

۱۱- پیشنهادات ارائه شده در روز سه شـنبه مورخ ۱۴۰۲/۰۷/۱۸ در کمیسیون معاملات این اداره کل بازگشایی و اتخاذ تصمیم خواهد شد و کمیسیون معاملات حداکثر ظرف مدت ۵ روز به استثناء ایام تعطیل نظر خود را اعلام خواهد نمود .

۱۲- مسـتند به قانون منع مداخله وزراء و نمایندگان مجلس و کارمندان در معاملات دولتی و کشـوری و سایر قوانین و مقررات مربوطه به منع مداخله افراد در معاملات دولتی افراد مشمول قانون فوق الذکر حق شرکت در فراخوان را نداشته و در صورتی که خلاف این موضوع به اثبات برسد اداره کل راه و شهرسازی استان فارس به نمایندگی از سازمان ملی زمین و مسـکن اختیار کامل دارد واگذاری در هر مرحله ای را منتفی و سپرده شرکت در فراخوان را به نفع دولت ضبط نمایدو از این حیث متقاضی حق هر گونه اعتراضی را از خود در حال و آینده سـلب و ساقط می نماید و متقاضی با علم و پذیرش این موضوع در فراخوان شرکت می نماید .

۱۳- پرداخت کلیه هزینه های آماده سازی اعم از کلی و جزئی برعهده برنده فراخوان بوده وهیچگونه مسئولیتی بر عهده این اداره کل نمی باشد.

۱۴-لازم به ذکر اسـت تا تاریخ ۱۴۰۲/۰۷/۰۴ ساعت - ۱۳ دریافت اسناد در سامانه صورت پذیرد در غیر اینصورت امکان ثبت نام در سایت سامانه (www.setadiran.ir) نمی باشد.

۱۵- در خصوص قطعات مورد فراخوان هرگونه رفع تصرف احتمالی بر عهده برنده فراخوان می باشـدو این اداره کل هیچ گونه مسئولیتی ندارد .

۱۶- در خصوص قطعات مورد فراخوان برنده فراخوان می بایسـت ظرف مدت یکسال از زمان واگذاری نسبت به شروع عملیات و سـاخت و ساز و دو سال نسـبت به بهره برداری کامل طرح اقدام نماید در غیر اینصورت مصوبه کارگروه امور زیربنائی و شهرسـازی استان لغو خواهد شـد وواگذاری را در هر مرحله ای منتفی و سپرده شرکت در فراخوان و وجه واریزی را به نفع دولت ضبط نماید و از این حیث متقاضی حق هر گونه اعتراضی را از خود چه در حال و چه درآینده سلب و ساقط می نماید و متقاضی با علم وآگاهی و پذیرش این موضوع در فراخوان شرکت می نماید .

ردیف	قطعه	پلاک	شهر	کاربری	مساحت (مترمربع)	بهای کل (ریال)	نحوه پرداخت	میزان سپرده ۵ درصد شرکت در فراخوان (ریال)	آدرس	شماره مال
۱	۱	۸۷۵۱/۱۴۸	داراب	گردشگری و مرکز تفریحی	۱۵۰۰۰ مترمربع	۲۷/۰۰۰/۰۰۰/۰۰۰ ریال	بصورت ۵۰ درصد نقد ما بقی اقساط دو ساله با ارائه ضمانت نامه بانکی در غیر این صورت سفته به میزان ۱/۵ برابر ارزش معامله مورد واگذاری با ظهر نویسی ۲ ضامن معتبر (حد اقل ۱ نفر رسمی) جهت اقساط باقیمانده	۱/۳۵۰/۰۰۰/۰۰۰ ریال	داراب - جنت شهر- روبروی راه روستایی زین آباد	۲۱۰۲۰۰۳۱۲۱۰۰۰۱۱۱
۲	۲	۷۳۴۸/۷	نی ریز	مجتمع گردشگری	۱۵۹۹۱/۹۰ مترمربع	۲۳/۹۸۷/۸۵۰/۰۰۰ ریال	بصورت ۵۰ درصد نقد ما بقی اقساط دو ساله با ارائه ضمانت نامه بانکی در غیر این صورت سفته به میزان ۱/۵ برابر ارزش معامله مورد واگذاری با ظهر نویسی ۲ ضامن معتبر (حد اقل ۱ نفر رسمی) جهت اقساط باقیمانده	۱/۱۹۹/۳۹۲/۵۰۰ ریال	نی ریز - جاده نی ریز - هرگان - جاده خاکی به سمت شهرک قلعه خواجه (شهرک ابوالفضل)	۲۱۰۲۰۰۳۱۲۱۰۰۰۱۱۲

اداره ارتباطات و اطلاع رسانی راه و شهرسازی فارس

آگهی موضوع ماده ۳ قانون و ماده ۱۳ آئین نامه قانون تعیین تکلیف وضعیت ثبتی و اراضی و ساختمانهای فاقد سند رسمی

برابـر رای شـــماره ۱۴۰۲۶۰۳۱۱۰۰۴۰۰۳۰۸۱ - ۱۴۰۲/۰۵/۷ هیات اول موضـوع قانون تعییـن تکلیف وضعیت ثبتـی اراضی و ســاختمانهای فاقد سـند رسمی مستقر در واحد ثبتی مرودشـت تصرفات مالکانه و بلامعارض متقاضی اداره اوقاف و امور خیریه مرودشـت به شناسه ملی ۱۴۰۰۲۹۴۱۲۰۵ در ششـدانگ یک باب سـاختمان بیت العباس (ع) با نمایندگی اداره اوقاف و امـور خیریه به مسـاحت ۱۴۴/۵۳ مترمربع پـلاک ۴۲۱۰ فرعی از ۹۷ اصلی قطعه دو بخش ۵ فارس متخذه از پلاک ۹۷ قطعه ۲ بخش ۵ فارس حوزه ثبت مرودشت که می بایست از سهام مشاعی مالکین پلاک ۹۷ بخش ۵ فارس کسر و لحـاظ گردد. لذا به منظـور اطلاع عموم مراتب در دو نوبت به فاصله ۱۵ روز آگهی می شـود در صورتی که اشخاص نسبت به صدور سند مالکیت متقاضی اعتراض داشـته باشند می توانند از تاریخ انتشـار اولین آگهی به مدت دو ماه اعتراض خود را به این اداره تسـلیم و پس از اخذ رسید، ظرف مدت یک ماه از تاریخ تسلیم اعتراض، دادخواست خود را به مرجع قضایی تقدیم نمایند. بدیهی اسـت در صورت انقضای مدت مذکور و عدم وصول اعتراض طبق مقررات سند مالکیت صادر خواهد شـد. ضمناً صدور سـند مالکیت مانع مراجعه متضرر به دادگاه نمی باشد.

تاریخ انتشار نوبت اول: ۱۴۰۲/۰۶/۱۱

تاریخ انتشار نوبت دوم: ۱۴۰۲/۰۶/۲۶

۷۳۳/م.الف- مدیر واحد ثبتی حوزه ثبت ملک مرودشت- رضا حقانی نیا

آگهی موضوع ماده ۳ قانون و ماده ۱۳ آئین نامه قانون تعیین تکلیف وضعیت ثبتی و اراضی و ساختمانهای فاقد سند رسمی

برابر رای شـــماره ۱۴۰۲۶۰۳۱۱۰۰۴۰۰۳۰۳۸ - ۱۴۰۲/۰۵/۰۳ هیات اول موضـوع قانون تعیین تکلیف وضعیـت ثبتی اراضی و ســاختمانهای فاقد سـند رسمی مستقر در واحد ثبتی مرودشـت تصرفات مالکانه و بلامعارض متقاضـی خانم حلیمه نفـری فرزند گودرز به شـماره ملی ۲۴۳۱۰۴۱۹۵۶ صادره از مرودشـت در ششـدانگ یک باب خانه به مساحت ۸۴/۸۲ مترمربع پلاک ۱۲۲۰۴ فرعی از ۹۸ اصلی قطعه دو بخش ۵ فارس متخذه از پلاک ۹۸ اصلی قطعه ۲ بخش ۵ فارس که می بایست از سهام مشاعی آقایان غلامعلی- احمدعلی و شـهربانو- مینا ماه لقا همگی مقتـدری با وکالت امیر بهزادپور از پلاک ۹۸ بخش ۵ فارس کسـر و لحاظ مـی گردد. لذا به منظور اطلاع عموم مراتب در دو نوبت به فاصله ۱۵ روز آگهی می شـود در صورتی که اشـخاص نسبت به صدور سند مالکیت متقاضی اعتراض داشته باشند می توانند از تاریخ انتشـار اولین آگهی به مدت دو ماه اعتراض خود را به این اداره تسلیم و پس از اخذ رسید، ظرف مدت یک ماه از تاریخ تسلیم اعتراض، دادخواست خود را به مرجع قضایی تقدیم نمایند. بدیهی اسـت در صورت انقضای مدت مذکور و عدم وصول اعتراض طبق مقررات سند مالکیت صادر خواهد شد. ضمناً صدور سند مالکیت مانع مراجعه متضرر به دادگاه نمی باشد.

تاریخ انتشار نوبت اول: ۱۴۰۲/۰۶/۱۱

تاریخ انتشار نوبت دوم: ۱۴۰۲/۰۶/۲۶

۷۲۹/م.الف- مدیر واحد ثبتی حوزه ثبت ملک مرودشت- رضا حقانی نیا

آگهی موضوع ماده ۳ قانون و ماده ۱۳ آئین نامه قانون تعیین تکلیف وضعیت ثبتی و اراضی و ساختمانهای فاقد سند رسمی

برابـر رای شـــماره ۱۴۰۲۶۰۳۱۱۰۰۴۰۰۳۰۹۷ - ۱۴۰۲/۰۵/۰۷ هیات اول موضوع قانون تعیین تکلیف وضعیت ثبتی اراضی و ســاختمانهای فاقد سـند رسمی مستقر در واحد ثبتی مرودشـت تصرفات مالکانه و بلامعارض متقاضی آقای احمد رضائی دیندارلو فرزند ذوالفعلی صادره از مرودشـت در ششـدانگ یک باب خانه به مسـاحت ۱۱۶/۵۵ مترمربع پلاک ۲۱۰۵ فرعی از ۱۰۵ اصلی قطعـه دو بخش ۵ فارس متخذه از پـلاک ۱۰۵ قطعه ۲ بخش ۵ فارس حوزه ثبت مرودشـت که می بایست از سهام مشـاعی آقای عباس- فریبرز- مزارعی فرزند سـیدجعفر از سند شماره ۲۵۱۷۸- ۱۳۳۸/۸/۲۷ از پلاک ۱۰۵ بخش ۵ فارس کسر و لحاظ گردد. لذا به منظور اطلاع عموم مراتب در دو نوبت به فاصله ۱۵ روز آگهی می شـود در صورتی که اشـخاص نسبت به صدور سند مالکیت متقاضی اعتراض داشـته باشند می توانند از تاریخ انتشار اولین آگهی به مدت دو ماه اعتراض خود را به این اداره تسلیم و پس از اخذ رسید، ظرف مدت یک ماه از تاریخ تسلیم اعتراض، دادخواست خود را به مرجع قضایی تقدیم نمایند. بدیهی است در صورت انقضای مدت مذکور و عدم وصول اعتراض طبق مقررات سـند مالکیت صادر خواهد شد. ضمناً صدور سند مالکیت مانع مراجعه متضرر به دادگاه نمی باشد.

تاریخ انتشار نوبت اول: ۱۴۰۲/۰۶/۱۱

تاریخ انتشار نوبت دوم: ۱۴۰۲/۰۶/۲۶

۷۳۰/م.الف- مدیر واحد ثبتی حوزه ثبت ملک مرودشت- رضا حقانی نیا

آگهی دعوت مجمع عمومی انجمن صنفی کارگری رانندگان اتوبوسرانی درون‌شهری شیراز (نوبت اول)

برگزاری مجمع عمومی نوبت اول انجمن صنفی کارگری رانندگان اتوبوسـرانی درون‌شـهری شیراز در روز چهارشنبه مورخ ۱۴۰۲/۰۷/۱۲ در محل تالار امید خانه کارگر واقع در بلوار فرصت شیرازی ، بلوار پروین اعتصامی برگزار میگردد

دستور جلسه:

گزارش هیئت مدیره

گزارش بازرسین محترم

تصویب صورتهای مالی منتهی به پایان دوره

انتخابات بازرسین اصلی وعلی البدل

تغییر روزنامه از نیم نگاه به شهرمردم به شماره ثبت ۲۳۵۸۵

از طرف هیات مدیره شرکت

آگهی فقدان سند مالکیت بخش ۴ شیراز

خانم مژده بخشـی به نمایندگی از بانک صادرات ایران برابر معرفی نامه ۱۴۰۲/۵۶۲۷۰۸ مورخ ۱۴۰۲/۵/۲۱ با تسـلیم دو برگ استشـهادیه که در دفتر اسناد رسمی شماره ۱۴۶ شیراز تنظیم گردیده است مدعی است که تعداد ۱ برگ سند مالکیت مربوط به شش دانگ پلاک ۱۶۵۲/۴۱۲۳۷ واقع در بخش ۴ شیراز که به نام بانک صادرات ایران ثبت و سـند مالکیت بشماره چاپی ۸۵۷۲۱۱ سـری ج سال ۹۹ صادر و به موجب سند ۶۳۴۱۷ مورخ ۱۳۹۲/۵/۲۳ و ۶۸۶۷۰ مورخ ۱۳۹۳/۳/۲۰ دفتر ۱۴۶ شیراز در رهن است و به علت سهل انگاری مفقود گردیده است و نامبرده تقاضای صدور سند المثنی نموده است مراتب طبق ماده ۱۲۰ اصلاحی آئین نامه قانون ثبت آگهی می شـود که هرکس نسـبت به ملک مورد آگهی معامله ای کرده و یا مدعی وجود سـند مالکیت نزد خود می باشد تا ده روز پس از انتشار آگهی به ثبت محل مراجعه و اعتراض خود را ضمن ارائه اصل سند مالکیت یا خلاصه معامله تسلیم نماید و اگر ظرف مدت مقرر اعتراضی نرسیده و یا در صورت اعتراض اصل سند ارائه نشود اداره ثبت سند مالکیت المثنی را طبق مقررات صادر و به متقاضی تسلیم خواهد کرد.

تاریخ انتشار: ۱۴۰۲/۰۶/۲۶

۲۲۰۶/م.الف- رئیس واحد ثبتی حوزه ثبت ملک شیراز- ناحیه ۱- محسن مظفری نیا

آگهی موضوع ماده ۳ قانون و ماده ۱۳ آئین نامه قانون تعیین تکلیف وضعیت ثبتی و اراضی و ساختمانهای فاقد سند رسمی

برابر رای شـماره ۱۴۰۲۶۰۳۱۱۰۰۴۰۰۲۹۸۵ - ۱۴۰۲/۰۵/۰۲ هیات اول موضوع قانون تعیین تکلیف وضعیت ثبتی اراضی و ســاختمانهای فاقد سـند رسمی مستقر در واحد ثبتی مرودشـت تصرفات مالکانه و بلامعارض متقاضی آقای رضا بلوری ده عرب فرزند مهدی به شماره ملی ۵۰۳۹۸۰۱۶۸۸ صادره از ابرکوه در ششدانگ یک باب خانه به مساحت ۲۰۹ مترمربع پلاک ۱۳۳۲۰ فرعی از ۱۰۱ اصلی قطعه دو بخش ۵ فارس متخذه از پلاک ۱۰۱ اصلی قطعه ۲ بخش ۵ فارس که می بایست از سهام مشـاعی متقاضی از سند شـماره ۱۲۵۹۲- ۱۳۹۴/۰۳/۲۸ دفتر ۴۲۷ مرودشت نسبت به دو و یک چهارم دانگ و سهم الارث نصرت اله همایون وراث حاج صمد از سند شماره ۱۷۴۰۹- ۱۳۵۱/۱۲/۲۷ دفتر ۵۵ نسبت به سه و سه چهارم دانگ از ششدانگ از پلاک ۱۰۱ بخش ۵ فارس کسر و لحاظ می گردد. لذا به منظور اطلاع عموم مراتب در دو نوبت به فاصله ۱۵ روز آگهی می شود در صورتی که اشخاص نسبت به صدور سند مالکیت متقاضی اعتراض داشته باشند می توانند از تاریخ انتشار اولین آگهی به مدت دو ماه اعتراض خود را به این اداره تسلیم و پس از اخذ رسید، ظرف مدت یک ماه از تاریخ تسلیم اعتراض، دادخواست خود را به مرجع قضایی تقدیم نمایند. بدیهی است در صورت انقضای مدت مذکور و عدم وصول اعتراض طبق مقررات سند مالکیت صادر خواهد شد. ضمناً صدور سند مالکیت مانع مراجعه متضرر به دادگاه نمی باشد.

تاریخ انتشار نوبت اول: ۱۴۰۲/۰۶/۱۱

تاریخ انتشار نوبت دوم: ۱۴۰۲/۰۶/۲۶

۷۳۲/م.الف- مدیر واحد ثبتی حوزه ثبت ملک مرودشت- رضا حقانی نیا

آگهی موضوع ماده ۳ قانون و ماده ۱۳ آئین نامه قانون تعیین تکلیف وضعیت ثبتی و اراضی و ساختمانهای فاقد سند رسمی

شناسه آگهی: ۱۵۵۸۲۵۸

شناسه چاپ: ۱۷۹۴۰۴۷

برابر رای شـماره ۱۴۰۲۶۰۳۱۱۰۰۱۰۰۱۱۹۶ مورخ ۱۴۰۲/۰۵/۱۰ هیات اول موضوع قانون تعیین تکلیف وضعیت ثبتی اراضی و ســاختمانهای فاقد سـند رسمی مسـتقر در واحد ثبتی حوزه ثبت ملک شـیراز- ناحیه ۱ تصرفات مالکانه بلامعارض متقاضی آقای فرج فرج پور فرزند ماشـاءاله به شماره شناسنامه ۳۶ و کد ملی ۲۲۹۹۲۴۴۳۹۵ صادره از شـیراز در ششـدانگ یک باب خانه به مساحت ۱۲۱/۳۷ مترمربع پلاک ۷۲۸۷۱ فرعی از ۱۶۵۲ اصلی مفروز و مجزی شده از پلاک ۵۰۵ فرعی از ۱۶۵۲ اصلی واقع در فارس بخش چهار حوزه ثبت ملک شیراز ناحیه یک خریداری از مالک سهم شعبان نجف پور محرز گردیده است. لذا به منظور اطلاع عموم مراتب در دو نوبت به فاصله ۱۵ روز آگهی می شـود در صورتی که اشـخاص نسبت به صدور سند مالکیت متقاضی اعتراضی داشته باشند می توانند از تاریخ انتشار اولین آگهی به مدت دو ماه اعتراض خود را به این اداره تسلیم و پس از اخذ رسید، ظرف مدت یک ماه از تاریخ تسلیم اعتراض، دادخواست خود را به مراجع قضایی تقدیم نمایند. بدیهی است در صورت انقضای مدت مذکور و عدم وصول اعتراض طبق مقررات سند مالکیت صادر خواهد شد.

تاریخ انتشار نوبت اول: ۱۴۰۲/۰۶/۱۱

تاریخ انتشار نوبت دوم: ۱۴۰۲/۰۶/۲۶

۲۲۷۶/م.الف- رئیس ثبت اسناد و املاک - محسن مظفری نیا

VOL.9 NO.892
2023 Sep 17
یک شنبه ۲۶ شهریور ۱۴۰۲ ■ ۱ ربیع الاول ۱۴۴۵ ■ سال نهم ■ شماره ۸۹۲

آگهی موضوع ماده ۳ قانون و ماده ۱۳ آئین نامه قانون تعیین تکلیف وضعیت ثبتی و اراضی و ساختمانهای فاقد سند رسمی

برابر رای شماره ۱۴۰۲۶۰۳۱۱۰۰۴۰۰۳۵۱۴ - ۱۴۰۲/۰۵/۲۵ هیات اول موضوع قانون تعیین تکلیف وضعیت ثبتی اراضی و ساختمانهای فاقد سند رسمی مستقر در واحد ثبتی مرودشت تصرفات مالکانه و بلامعارض متقاضی آقای حاجی قربان دهقان فرزند نواز اله کد ملی ۲۴۳۰۳۴۳۹۸۳ صادره از مرودشت نسبت به سه دانگ مشاع از ششدانگ قسمتی از یک باب خانه به مساحت ۳۸/۷۷ مترمربع پلاک ۱۲۲۰۵ فرعی از ۹۸ اصلی قطعه دو بخش ۵ فارس متخذه از پلاک ۹۸/۲۷۴ قطعه ۲ بخش ۵ فارس حوزه مرودشت لذا می بایست از سهام مشاعی آقایان غلامعلی- احمد علی- شهربانو- مینا- ماه لقا همگی مقتدری فرزندان غلامحسین از شش دانگ پلاک ۹۸/۲۷۴ بخش ۵ فارس کسر و لحاظ گردد. لذا به منظور اطلاع عموم مراتب در دو نوبت به فاصله ۱۵ روز آگهی می شود در صورتی که اشخاص نسبت به صدور سند مالکیت متقاضی اعتراض داشته باشند می توانند از تاریخ انتشار اولین آگهی به مدت دو ماه اعتراض خود را به این اداره تسلیم و پس از اخذ رسید، ظرف مدت یک ماه از تاریخ تسلیم اعتراض، دادخواست خود را به مرجع قضایی تقدیم نمایند. بدیهی است در صورت انقضای مدت مذکور و عدم وصول اعتراض طبق مقررات سند مالکیت صادر خواهد شد. ضمناً صدور سند مالکیت مانع مراجعه متضرر به دادگاه نمی باشد.

تاریخ انتشار نوبت اول: ۱۴۰۲/۰۶/۲۶
تاریخ انتشار نوبت دوم: ۱۴۰۲/۰۷/۱۰

۷۵۰/م.الف– مدیر واحد ثبتی حوزه ثبت ملک مرودشت– رضا حقانی نیا

آگهی موضوع ماده ۳ قانون و ماده ۱۳ آئین نامه قانون تعیین تکلیف وضعیت ثبتی و اراضی و ساختمانهای فاقد سند رسمی

برابر رای شماره ۱۴۰۲۶۰۳۱۱۰۰۴۰۰۳۵۱۲ - ۱۴۰۲/۰۵/۲۵ هیات اول موضوع قانون تعیین تکلیف وضعیت ثبتی اراضی و ساختمانهای فاقد سند رسمی مستقر در واحد ثبتی مرودشت تصرفات مالکانه و بلامعارض متقاضی آقای اسلام دهقان فرزند نواز اله کد ملی ۲۴۳۲۱۹۲۶۴۸ صادره از مرودشت نسبت به سه دانگ مشاع از ششدانگ قسمتی از یک باب خانه به مساحت ۳۸/۷۷ مترمربع پلاک ۱۲۲۰۵ فرعی از ۹۸ اصلی قطعه دو بخش ۵ فارس متخذه از پلاک ۹۸/۲۷۴ قطعه ۲ بخش ۵ فارس حوزه ثبت مرودشت لذا می بایست از سهام مشاعی آقایان غلامعلی- احمد علی- شهربانو- مینا- ماه لقا همگی مقتدری فرزندان غلامحسین از شش دانگ پلاک ۹۸/۲۷۴ بخش ۵ فارس کسر و لحاظ گردد. لذا به منظور اطلاع عموم مراتب در دو نوبت به فاصله ۱۵ روز آگهی می شود در صورتی که اشخاص نسبت به صدور سند مالکیت متقاضی اعتراض داشته باشند می توانند از تاریخ انتشار اولین آگهی به مدت دو ماه اعتراض خود را به این اداره تسلیم و پس از اخذ رسید، ظرف مدت یک ماه از تاریخ تسلیم اعتراض، دادخواست خود را به مرجع قضایی تقدیم نمایند. بدیهی است در صورت انقضای مدت مذکور و عدم وصول اعتراض طبق مقررات سند مالکیت صادر خواهد شد. ضمناً صدور سند مالکیت مانع مراجعه متضرر به دادگاه نمی باشد.

تاریخ انتشار نوبت اول: ۱۴۰۲/۰۶/۲۶
تاریخ انتشار نوبت دوم: ۱۴۰۲/۰۷/۱۰

۷۵۱/م.الف– مدیر واحد ثبتی حوزه ثبت ملک مرودشت– رضا حقانی نیا

آگهی موضوع ماده ۳ قانون و ماده ۱۳ آئین نامه قانون تعیین تکلیف وضعیت ثبتی و اراضی و ساختمانهای فاقد سند رسمی

برابر رای شماره ۱۴۰۲۶۰۳۱۱۰۰۴۰۰۳۷۸۵ - ۱۴۰۲/۰۶/۰۵ هیات اول موضوع قانون تعیین تکلیف وضعیت ثبتی اراضی و ساختمانهای فاقد سند رسمی مستقر در واحد ثبتی مرودشت تصرفات مالکانه و بلامعارض متقاضی خانم جیران برومندی فرزند هرمز کد ملی ۲۴۲۰۲۲۶۹۷۶ صادره از مرودشت در ششدانگ یک باب ساختمان به مساحت ۱۸۷/۳۷ مترمربع پلاک ۹۴۰۷ فرعی از ۱۰۰ اصلی قطعه دو بخش ۵ فارس متخذه از پلاک ۱۰۰/۱۹ قطعه ۲ بخش ۵ فارس حوزه ثبت مرودشت لذا به منظور اطلاع عموم مراتب در دو نوبت به فاصله ۱۵ روز آگهی می شود در صورتی که اشخاص نسبت به صدور سند مالکیت متقاضی اعتراض داشته باشند می توانند از تاریخ انتشار اولین آگهی به مدت دو ماه اعتراض خود را به این اداره تسلیم و پس از اخذ رسید، ظرف مدت یک ماه از تاریخ تسلیم اعتراض، دادخواست خود را به مرجع قضایی تقدیم نمایند. بدیهی است در صورت انقضای مدت مذکور و عدم وصول اعتراض طبق مقررات سند مالکیت صادر خواهد شد. ضمناً صدور سند مالکیت مانع مراجعه متضرر به دادگاه نمی باشد.

تاریخ انتشار نوبت اول: ۱۴۰۲/۰۶/۲۶
تاریخ انتشار نوبت دوم: ۱۴۰۲/۰۷/۱۰

۷۵۲/م.الف– مدیر واحد ثبتی حوزه ثبت ملک مرودشت– رضا حقانی نیا

آگهی موضوع ماده ۳ قانون و ماده ۱۳ آئین نامه قانون تعیین تکلیف وضعیت ثبتی و اراضی و ساختمانهای فاقد سند رسمی

برابر رای شماره ۱۴۰۲۶۰۳۱۱۰۰۴۰۰۳۷۵۵ - ۱۴۰۲/۰۶/۰۴ هیات اول موضوع قانون تعیین تکلیف وضعیت ثبتی اراضی و ساختمانهای فاقد سند رسمی مستقر در واحد ثبتی مرودشت تصرفات مالکانه و بلامعارض متقاضی آقای ابوذر قاسمی فرزند صفر کد ملی ۲۴۲۰۰۶۲۲۱۳ صادره از مرودشت در ششدانگ یک باب خانه به مساحت ۸۶/۴۰ مترمربع پلاک ۱۳۳۲۳ فرعی از ۱۰۱ اصلی قطعه دو بخش ۵ فارس متخذه از پلاک ۱۰۱ قطعه ۲ بخش ۵ فارس حوزه ثبت مرودشت لذا می بایست از سهام مشاعی حبیب رحیمی لیرمنجانی فرزند علی محمد از سند شماره ۳۹۷۸۱- ۱۳۹۳/۰۸/۰۶ دفتر ۱۲۸ مرودشت و سهم الارث مشاعی آقای نصرت اله همایون وراث حاج صمد از سند شماره ۱۷۴۰۹- ۱۳۵۱/۱۲/۲۷ دفتر ۵۵ مرودشت از پلاک ۱۰۱ بخش ۵ فارس کسر و لحاظ گردد. لذا به منظور اطلاع عموم مراتب در دو نوبت به فاصله ۱۵ روز آگهی می شود در صورتی که اشخاص نسبت به صدور سند مالکیت متقاضی اعتراض داشته باشند می توانند از تاریخ انتشار اولین آگهی به مدت دو ماه اعتراض خود را به این اداره تسلیم و پس از اخذ رسید، ظرف مدت یک ماه از تاریخ تسلیم اعتراض، دادخواست خود را به مرجع قضایی تقدیم نمایند. بدیهی است در صورت انقضای مدت مذکور و عدم وصول اعتراض طبق مقررات سند مالکیت صادر خواهد شد. ضمناً صدور سند مالکیت مانع مراجعه متضرر به دادگاه نمی باشد.

تاریخ انتشار نوبت اول: ۱۴۰۲/۰۶/۲۶
تاریخ انتشار نوبت دوم: ۱۴۰۲/۰۷/۱۰

۷۵۴/م.الف– مدیر واحد ثبتی حوزه ثبت ملک مرودشت– رضا حقانی نیا

آگهی موضوع ماده ۳ قانون و ماده ۱۳ آئین نامه قانون تعیین تکلیف وضعیت ثبتی و اراضی و ساختمانهای فاقد سند رسمی

برابر رای شماره ۱۴۰۲۶۰۳۱۱۰۰۴۰۰۳۷۸۶- ۱۴۰۲/۰۶/۰۶ هیات اول موضوع قانون تعیین تکلیف وضعیت ثبتی اراضی و ساختمانهای فاقد سند رسمی مستقر در واحد ثبتی مرودشت تصرفات مالکانه و بلامعارض متقاضی آقای غلامرضا ستوده فرزند حسین کد ملی ۲۴۳۲۴۶۱۳۲۰ صادره از مرودشت در ششدانگ یک باب خانه به مساحت ۱۹۲/۳۷ مترمربع پلاک ۱۳۳۲۴ فرعی از ۱۰۱ اصلی قطعه دو بخش ۵ فارس متخذه از پلاک ۱۰۱ قطعه ۲ بخش ۵ فارس حوزه ثبت مرودشت لذا می بایست از سهام مشاعی متقاضی از سند شماره ۷۱۹۰۱- ۱۴۰۲/۰۴/۲۷ دفتر ۹۳ مرودشت نسبت به دو یک چهارم دانگ از شش دانگ پلاک ۱۰۱ بخش ۵ فارس کسر و لحاظ گردد به منظور اطلاع عموم مراتب در دو نوبت به فاصله ۱۵ روز آگهی می شود در صورتی که اشخاص نسبت به صدور سند مالکیت متقاضی اعتراض داشته باشند می توانند از تاریخ انتشار اولین آگهی به مدت دو ماه اعتراض خود را به این اداره تسلیم و پس از اخذ رسید، ظرف مدت یک ماه از تاریخ تسلیم اعتراض، دادخواست خود را به مرجع قضایی تقدیم نمایند. بدیهی است در صورت انقضای مدت مذکور و عدم وصول اعتراض طبق مقررات سند مالکیت صادر خواهد شد. ضمناً صدور سند مالکیت مانع مراجعه متضرر به دادگاه نمی باشد.

تاریخ انتشار نوبت اول: ۱۴۰۲/۰۶/۲۶
تاریخ انتشار نوبت دوم: ۱۴۰۲/۰۷/۱۰

۷۵۵/م.الف– مدیر واحد ثبتی حوزه ثبت ملک مرودشت– رضا حقانی نیا

آگهی موضوع ماده ۳ قانون و ماده ۱۳ آئین نامه قانون تعیین تکلیف وضعیت ثبتی و اراضی و ساختمانهای فاقد سند رسمی

برابر رای شماره ۱۴۰۲۶۰۳۱۱۰۰۴۰۰۳۷۶۲ - ۱۴۰۲/۰۶/۰۴ هیات اول موضوع قانون تعیین تکلیف وضعیت ثبتی اراضی و ساختمانهای فاقد سند رسمی مستقر در واحد ثبتی مرودشت تصرفات مالکانه و بلامعارض متقاضی خانم بهناز اکبری فرزند کامبیز کد ملی ۱۹۵۱۲۹۰۸۶۰ صادره از بندر ماهشهر در ششدانگ یک باب خانه به مساحت ۱۶۶/۴۴ مترمربع پلاک ۹۴۰۱ فرعی از ۱۰۰ اصلی قطعه دو بخش ۵ فارس متخذه از پلاک ۱۰۰ قطعه ۲ بخش ۵ فارس حوزه ثبت مرودشت لذا به منظور اطلاع عموم مراتب در دو نوبت به فاصله ۱۵ روز آگهی می شود در صورتی که اشخاص نسبت به صدور سند مالکیت متقاضی اعتراض داشته باشند می توانند از تاریخ انتشار اولین آگهی به مدت دو ماه اعتراض خود را به این اداره تسلیم و پس از اخذ رسید، ظرف مدت یک ماه از تاریخ تسلیم اعتراض، دادخواست خود را به مرجع قضایی تقدیم نمایند. بدیهی است در صورت انقضای مدت مذکور و عدم وصول اعتراض طبق مقررات سند مالکیت صادر خواهد شد. ضمناً صدور سند مالکیت مانع مراجعه متضرر به دادگاه نمی باشد.

تاریخ انتشار نوبت اول: ۱۴۰۲/۰۶/۲۶
تاریخ انتشار نوبت دوم: ۱۴۰۲/۰۷/۱۰

۷۵۳/م.الف– مدیر واحد ثبتی حوزه ثبت ملک مرودشت– رضا حقانی نیا

آگهی موضوع ماده ۳ قانون و ماده ۱۳ آئین نامه قانون تعیین تکلیف وضعیت ثبتی و اراضی و ساختمانهای فاقد سند رسمی

برابر رای شماره ۱۴۰۲۶۰۳۱۱۰۰۴۰۰۳۷۸۵ - ۱۴۰۲/۰۶/۰۵ هیات اول موضوع قانون تعییـن تکلیف وضعیت ثبتی اراضی و ساختمانهای فاقد سند رسمی مستقر در واحد ثبتی مرودشت تصرفات مالکانه و بلامعارض متقاضی خانم جیران برومندی فرزند هرمز کد ملی ۲۴۲۰۲۲۶۹۷۶ صادره از مرودشت در ششدانگ یک باب ساختمان به مساحت ۱۸۷/۳۷ مترمربع پلاک ۹۴۰۷ فرعی از ۱۰۰ اصلی قطعه دو بخش ۵ فارس متخذه از پلاک ۱۰۰/۱۹ قطعه ۲ بخش ۵ فارس حوزه ثبت مرودشت لذا به منظور اطلاع عموم مراتب در دو نوبت به فاصله ۱۵ روز آگهی می شود در صورتی که اشخاص نسبت به صدور سند مالکیت متقاضی اعتراض داشته باشند می توانند از تاریخ انتشار اولین آگهی به مدت دو ماه اعتراض خود را به این اداره تسلیم و پس از اخذ رسید، ظرف مدت یک ماه از تاریخ تسلیم اعتراض، دادخواست خود را به مرجع قضایی تقدیم نمایند. بدیهی است در صورت انقضای مدت مذکور و عدم وصول اعتراض طبق مقررات سند مالکیت صادر خواهد شد. ضمناً صدور سند مالکیت مانع مراجعه متضرر به دادگاه نمی باشد.

تاریخ انتشار نوبت اول: ۱۴۰۲/۰۶/۲۶
تاریخ انتشار نوبت دوم: ۱۴۰۲/۰۷/۱۰

۷۵۶/م.الف– مدیر واحد ثبتی حوزه ثبت ملک مرودشت– رضا حقانی نیا

آگهی موضوع ماده ۳ قانون و ماده ۱۳ آئین نامه قانون تعیین تکلیف وضعیت ثبتی و اراضی و ساختمانهای فاقد سند رسمی

برابر رای شماره ۱۴۰۲۶۰۳۱۱۰۰۴۰۰۳۷۳۶ - ۱۴۰۲/۰۶/۰۱ هیات اول موضوع قانون تعیین تکلیف وضعیت ثبتی اراضی و ساختمانهای فاقد سند رسمی مستقر در واحد ثبتی مرودشت تصرفات مالکانه و بلامعارض متقاضی آقای سید عیسی زارعی فرزند سیدخسرو کد ملی ۲۴۳۰۲۶۷۰۲۰ صادره از مرودشت در ششدانگ یک باب خانه به مساحت ۱۹۲/۱۴ مترمربع پلاک ۱۲۲۰۷ فرعی از ۹۸ اصلی قطعه دو بخش ۵ فارس متخذه از پلاک ۹۸/۲۸۳۲ قطعه ۲ بخش ۵ فارس حوزه ثبت مرودشت لذا می بایست از سهام مشاعی آقایان محمد زارع- رمضان اله دادی- ابراهیم اله دادی- رحیم اله دادی- سید حسن سجادیان- لطف علی پردو- درویش دهقان خلیلی- یوسف زارع- عبدالحسین بشارتی- علی بابا کیانی- نادعلی زارع- همت علی محمدی عمله- علی داد کرونی- خلیل بشارتی- جلیل بشارتی- جان محمد محمودی- حسین کریمی- اسد خداترس- مراد زارع- گرگعلی پردو- عزیز قلی زارع- غلامحسین بشارتی- مرتضی قلی زارعی- همگی زارعین پلاک ۹۸/۲۸۳۲ بخش ۵ فارس نسبت به مورد تقاضا به نسبت مساوی کسر و لحاظ گردد به منظور اطلاع عموم مراتب در دو نوبت به فاصله ۱۵ روز آگهی می شود در صورتی که اشخاص نسبت به صدور سند مالکیت متقاضی اعتراض داشته باشند می توانند از تاریخ انتشار اولین آگهی به مدت دو ماه اعتراض خود را به این اداره تسلیم و پس از اخذ رسید، ظرف مدت یک ماه از تاریخ تسلیم اعتراض، دادخواست خود را به مرجع قضایی تقدیم نمایند. بدیهی است در صورت انقضای مدت مذکور و عدم وصول اعتراض طبق مقررات سند مالکیت صادر خواهد شد. ضمناً صدور سند مالکیت مانع مراجعه متضرر به دادگاه نمی باشد.

تاریخ انتشار نوبت اول: ۱۴۰۲/۰۶/۲۶
تاریخ انتشار نوبت دوم: ۱۴۰۲/۰۷/۱۰

۷۵۷/م.الف– مدیر واحد ثبتی حوزه ثبت ملک مرودشت– رضا حقانی نیا

آگهی موضوع ماده ۳ قانون و ماده ۱۳ آئین نامه قانون تعیین تکلیف وضعیت ثبتی و اراضی و ساختمانهای فاقد سند رسمی

برابر رای شماره ۱۴۰۲۶۰۳۱۱۰۰۴۰۰۳۶۷۳ - ۱۴۰۲/۰۵/۳۱ هیات اول موضوع قانون تعیین تکلیف وضعیت ثبتی اراضی و ساختمانهای فاقد سند رسمی مستقر در واحد ثبتی مرودشت تصرفات مالکانه و بلامعارض متقاضی آقای اسماعیل بهزادی کله لو فرزند قلی کد ملی ۲۴۳۳۰۱۷۲۴۶ صادره از مرودشت در یک و نیم دانگ مشاع از ششدانگ یک باب ساختمان به مساحت ۲۱۶/۸۰ مترمربع پلاک ۱۳۸۸ فرعی از ۲۶۴ اصلی قطعه دو بخش ۵ فارس متخذه از پلاک ۲۶۴ قطعه ۲ بخش ۵ فارس حوزه ثبت مرودشت که می بایست از سهم الارث مشاعی خانم سهیلا حاجی فرزند محمد اصالتا و وکالتا از طرف مژده مهر فرزند محمد جواد همگی وارثین محمد جواد مهر- کشمیری- از پلاک ۲۶۴-۹۵ مکرر سابق- بخش ۵ فارس کسر و لحاظ گردد. لذا به منظور اطلاع عموم مراتب در دو نوبت به فاصله ۱۵ روز آگهی می شود در صورتی که اشخاص نسبت به صدور سند مالکیت متقاضی اعتراض داشته باشند می توانند از تاریخ انتشار اولین آگهی به مدت دو ماه اعتراض خود را به این اداره تسلیم و پس از اخذ رسید، ظرف مدت یک ماه از تاریخ تسلیم اعتراض، دادخواست خود را به مرجع قضایی تقدیم نمایند. بدیهی است در صورت انقضای مدت مذکور و عدم وصول اعتراض طبق مقررات سند مالکیت صادر خواهد شد. ضمناً صدور سند مالکیت مانع مراجعه متضرر به دادگاه نمی باشد.

تاریخ انتشار نوبت اول: ۱۴۰۲/۰۶/۲۶
تاریخ انتشار نوبت دوم: ۱۴۰۲/۰۷/۱۰

۷۵۸/م.الف– مدیر واحد ثبتی حوزه ثبت ملک مرودشت– رضا حقانی نیا

آگهی موضوع ماده ۳ قانون و ماده ۱۳ آئین نامه قانون تعیین تکلیف وضعیت ثبتی و اراضی و ساختمانهای فاقد سند رسمی

برابر رای شماره ۱۴۰۲۶۰۳۱۱۰۰۴۰۰۳۶۷۳ - ۱۴۰۲/۰۵/۳۱ هیات اول موضوع قانون تعیین تکلیف وضعیت ثبتی اراضی و ساختمانهای فاقد سند رسمی مستقر در واحد ثبتی مرودشت تصرفات مالکانه و بلامعارض متقاضی آقای اسماعیل بهزادی کله لو فرزند قلی کد ملی ۲۴۳۳۰۱۷۲۴۶ صادره از مرودشت در یک و نیم دانگ مشاع از ششدانگ یک باب ساختمان به مساحت ۲۱۶/۸۰ مترمربع پلاک ۱۳۸۸ فرعی از ۲۶۴ اصلی قطعه دو بخش ۵ فارس متخذه از پلاک ۲۶۴ قطعه ۲ بخش ۵ فارس حوزه ثبت مرودشت که می بایست از سهم الارث مشاعی خانم سهیلا حاجی فرزند محمد اصالتا و وکالتا از طرف مژده مهر فرزند محمد جواد همگی وارثین محمد جواد مهر- کشمیری- از پلاک ۲۶۴-۹۵ مکرر سابق- بخش ۵ فارس کسر و لحاظ گردد. لذا به منظور اطلاع عموم مراتب در دو نوبت به فاصله ۱۵ روز آگهی می شود در صورتی که اشخاص نسبت به صدور سند مالکیت متقاضی اعتراض داشته باشند می توانند از تاریخ انتشار اولین آگهی به مدت دو ماه اعتراض خود را به این اداره تسلیم و پس از اخذ رسید، ظرف مدت یک ماه از تاریخ تسلیم اعتراض، دادخواست خود را به مرجع قضایی تقدیم نمایند. بدیهی است در صورت انقضای مدت مذکور و عدم وصول اعتراض طبق مقررات سند مالکیت صادر خواهد شد. ضمناً صدور سند مالکیت مانع مراجعه متضرر به دادگاه نمی باشد.

تاریخ انتشار نوبت اول: ۱۴۰۲/۰۶/۲۶
تاریخ انتشار نوبت دوم: ۱۴۰۲/۰۷/۱۰

۷۵۹/م.الف– مدیر واحد ثبتی حوزه ثبت ملک مرودشت– رضا حقانی نیا

آگهی موضوع ماده ۳ قانون و ماده ۱۳ آئین نامه قانون تعیین تکلیف وضعیت ثبتی و اراضی و ساختمانهای فاقد سند رسمی

برابر رای شماره ۱۴۰۲۶۰۳۱۱۰۰۴۰۰۳۶۷۵ - ۱۴۰۲/۰۵/۳۱ هیات اول موضوع قانون تعیین تکلیف وضعیت ثبتی اراضی و ساختمانهای فاقد سند رسمی مستقر در واحد ثبتی مرودشت تصرفات مالکانه و بلامعارض متقاضی آقای مصطفی بهزادی کله لو فرزند عبدالرسول کد ملی ۲۴۳۰۳۶۰۸۷۱ صادره از مرودشت در یک و نیم دانگ مشاع از ششدانگ یک باب ساختمان به مساحت ۲۱۶/۸۰ مترمربع پلاک ۱۳۸۸ فرعی از ۲۶۴ اصلی قطعه دو بخش ۵ فارس متخذه از پلاک ۲۶۴ قطعه ۲ بخش ۵ فارس حوزه ثبت مرودشت که می بایست از سهم الارث مشاعی خانم سهیلا حاجی فرزند محمد اصالتا و وکالتا از طرف مژده مهر فرزند محمد جواد همگی وارثین محمد جواد مهر- کشمیری- از پلاک ۲۶۴-۹۵ مکرر سابق- بخش ۵ فارس کسر و لحاظ گردد. لذا به منظور اطلاع عموم مراتب در دو نوبت به فاصله ۱۵ روز آگهی می شود در صورتی که اشخاص نسبت به صدور سند مالکیت متقاضی اعتراض داشته باشند می توانند از تاریخ انتشار اولین آگهی به مدت دو ماه اعتراض خود را به این اداره تسلیم و پس از اخذ رسید، ظرف مدت یک ماه از تاریخ تسلیم اعتراض، دادخواست خود را به مرجع قضایی تقدیم نمایند. بدیهی است در صورت انقضای مدت مذکور و عدم وصول اعتراض طبق مقررات سند مالکیت صادر خواهد شد. ضمناً صدور سند مالکیت مانع مراجعه متضرر به دادگاه نمی باشد.

تاریخ انتشار نوبت اول: ۱۴۰۲/۰۶/۲۶
تاریخ انتشار نوبت دوم: ۱۴۰۲/۰۷/۱۰

۷۶۰/م.الف– مدیر واحد ثبتی حوزه ثبت ملک مرودشت– رضا حقانی نیا

آگهی موضوع ماده ۳ قانون و ماده ۱۳ آئین نامه قانون تعیین تکلیف وضعیت ثبتی و اراضی و ساختمانهای فاقد سند رسمی

برابر رای شماره ۱۴۰۲۶۰۳۱۱۰۰۴۰۰۳۵۹۸ - ۱۴۰۲/۰۵/۲۹ هیات اول موضوع قانون تعیین تکلیف وضعیت ثبتی اراضی و ساختمانهای فاقد سند رسمی مستقر در واحد ثبتی مرودشت تصرفات مالکانه و بلامعارض متقاضی آقای سعید کاظمی فرد فرزند علی حسین کد ملی ۲۴۳۲۲۲۴۹۰۶ صادره از مرودشت در ششدانگ یک باب خانه نیم ساز به مساحت ۲۶۴/۵ مترمربع پلاک ۱۳۸۹ فرعی از ۲۶۴ اصلی قطعه دو بخش ۵ فارس متخذه از پلاک ۲۶۴ قطعه ۲ بخش ۵ فارس حوزه ثبت مرودشت که می بایست از سهم الارث مشاعی خانم سهیلا حاجی فرزند محمد اصالتا و وکالتا از طرف مژده مهر فرزند محمدجواد همگی وارثین محمد جواد مهر- کشمیری از پلاک ۲۶۴-۹۵ مکرر سابق- بخش ۵ فارس کسر و لحاظ گردد. لذا به منظور اطلاع عموم مراتب در دو نوبت به فاصله ۱۵ روز آگهی می شود در صورتی که اشخاص نسبت به صدور سند مالکیت متقاضی اعتراض داشته باشند می توانند از تاریخ انتشار اولین آگهی به مدت دو ماه اعتراض خود را به این اداره تسلیم و پس از اخذ رسید، ظرف مدت یک ماه از تاریخ تسلیم اعتراض، دادخواست خود را به مرجع قضایی تقدیم نمایند. بدیهی است در صورت انقضای مدت مذکور و عدم وصول اعتراض طبق مقررات سند مالکیت صادر خواهد شد. ضمناً صدور سند مالکیت مانع مراجعه متضرر به دادگاه نمی باشد.

تاریخ انتشار نوبت اول: ۱۴۰۲/۰۶/۲۶
تاریخ انتشار نوبت دوم: ۱۴۰۲/۰۷/۱۰

۷۵۷/م.الف– مدیر واحد ثبتی حوزه ثبت ملک مرودشت– رضا حقانی نیا

آگهی موضوع ماده ۳ قانون و ماده ۱۳ آئین نامه قانون تعیین تکلیف وضعیت ثبتی و اراضی و ساختمانهای فاقد سند رسمی

برابر رای شماره ۱۴۰۲۶۰۳۱۱۰۰۴۰۰۳۷۳۸ - ۱۴۰۲/۶/۱ هیات اول موضوع قانون تعیین تکلیف وضعیت ثبتی اراضی و ساختمانهای فاقد سند رسمی مستقر در واحد ثبتی مرودشت تصرفات مالکانه و بلامعارض متقاضی آقای محمد سعیدی عمادی فرزند میرزا بابا کد ملی ۲۴۳۱۴۹۵۶۷۱ صادره از مرودشت در ششدانگ یک باب گاوداری به مساحت ۳۶۷۹ مترمربع پلاک ۵۱۷ فرعی از ۱۳۵ اصلی قطعه دو بخش ۵ فارس متخذه از پلاک ۱۳۵/۶۰ اصلی قطعه ۲ بخش ۵ فارس حوزه ثبت مرودشت که می بایست از سهام مشاعی آقایان علی- عباس- محمد حسین- یوسف- محمدرضا و حمیدرضا همگی نیک بخت فرزندان شهید قلی از سند شماره ۶۶۳۵- ۱۴۰۱/۲/۸ دفتر ۴۳۳ مرودشت بخش ۵ فارس کسر و لحاظ گردد. لذا به منظور اطلاع عموم مراتب در دو نوبت به فاصله ۱۵ روز آگهی می شود در صورتی که اشخاص نسبت به صدور سند مالکیت متقاضی اعتراض داشته باشند می توانند از تاریخ انتشار اولین آگهی به مدت دو ماه اعتراض خود را به این اداره تسلیم و پس از اخذ رسید، ظرف مدت یک ماه از تاریخ تسلیم اعتراض، دادخواست خود را به مرجع قضایی تقدیم نمایند. بدیهی است در صورت انقضای مدت مذکور و عدم وصول اعتراض طبق مقررات سند مالکیت صادر خواهد شد. ضمناً صدور سند مالکیت مانع مراجعه متضرر به دادگاه نمی باشد.

تاریخ انتشار نوبت اول: ۱۴۰۲/۰۶/۲۶
تاریخ انتشار نوبت دوم: ۱۴۰۲/۰۷/۱۰

۷۶۲/م.الف– مدیر واحد ثبتی حوزه ثبت ملک مرودشت– رضا حقانی نیا

آگهی موضوع ماده ۳ قانون تعیین تکلیف وضعیت ثبتی اراضی و ساختمانهای فاقد سند رسمی و ماده ۱۳ آئین نامه اجرائی آن

برابر رای ۱۴۰۲۶۰۳۱۱۰۱۴۰۰۰۷۷۹ مورخ ۱۴۰۲/۰۵/۰۹ هیات موضوع ماده یک قانون تعیین تکلیف وضعیت ثبتی اراضی و ساختمانهای فاقد سند رسمی مستقر در اداره ثبت اسناد و املاک اقلید تصرفات مالکانه و بلامعارض آقای علیرضا اسلمی فرزند عباسعلی به شماره شناسنامه ۴۲۳ و شماره ملی ۲۵۳۹۷۳۲۰۶۲ صادره از اقلید بعنوان ششدانگ یک باب ساختمان به مساحت ۲۱۵ مترمربع در قسمتی از پلاک شماره ۹۲۲۴ واقع در شهر اقلید بخش ۱۵ فارس اراضی مبارکه بلوار امام رضا (ع) که جهت آن پلاک ۶۵۳ فرعی از ۹۲۲۴ اصلی منظور گردیده انتقال ملک از مالک رسمی خریداری از اصغر سجادی مع الواسطه به متقاضی داشته و تصرفات متقاضی نسبت به مورد تقاضا احراز گردیده است.

لذا به منظور اطلاع عموم مراتب در دو نوبت به فاصله ۱۵ روز آگهی می شود در صورتی که اشخاص نسبت به صدور سند مالکیت متقاضی اعتراضی داشته باشند می توانند از تاریخ انتشار اولین آگهی به مدت دو ماه اعتراض خود را به این اداره تسلیم و پس از اخذ رسید، ظرف مدت یک ماه از تاریخ تسلیم اعتراض، دادخواست خود را به مراجع قضایی تقدیم و گواهی تقدیم دادخواست مربوطه اخذ و به اداره ثبت اسناد و املاک اقلید تحویل نماید.

بدیهی است در صورت انقضای مدت مذکور و عدم وصول اعتراض طبق مقررات سند مالکیت صادر خواهد شد.

تاریخ انتشار نوبت اول: ۱۴۰۲/۰۶/۲۶
تاریخ انتشار نوبت دوم: ۱۴۰۲/۰۷/۱۰

۹۰/م.الف– رئیس واحد ثبتی حوزه ثبت ملک اقلید– علی درویشی بهلولی

VOL.9 NO.892
2023 Sep 17
شهر مردم
یک شنبه ۲۶ شهریور ۱۴۰۲ ■ ۱ ربیع الاول ۱۴۴۵ ■ سال نهم ■ شماره ۸۹۲
شهرستان
WWW.SHAHRMARDOMDAILY.IR

برنامه ریزی و هماهنگی جهت اجرای طرح جهش تولید در دیمزارها در شهرستان مرودشت

علی جعفری- مرودشت - شهرمردم| مدیر جهاد کشاورزی شهرستان مرودشت از آمادگی این شهرستان جهت اجرای طرح جهش تولید در دیمزارها خبر داد. به گزارش روابط عمومی مدیریت جهاد کشاورزی شهرستان مرودشت، منصور امیریان بیان کرد: سطح ابلاغی این شهرستان در سال زراعی پیش رو، ۲۶ هزار هکتار می باشد که برنامه ریزی های لازم جهت کشت گندم، جو، نخود، عدس، گلرنگ، کاملینیا، علوفه دیم و گیاهان دارویی با توجه به قابلیت های اراضی شهرستان صورت گرفته است. ایشان افزود با توجه به وضعیت بغرنج منابع آبی شهرستان، اجرای صحیح و علمی این طرح، همراه با حمایتهای لازم در زمینه تهیه نهاده ها، بیمه محصولات و اعطای تسهیلات مکانیزاسیون، می تواند به تولید محصولات کشاورزی و معیشت بهره برداران کمک شایانی نماید. امیریان اظهار کرد: در این طرح ۱۲ کارشناس از مراکز جهاد کشاورزی شهرستان به طور مستقیم در تمام مراحل اجرای طرح در کنار کشاورزان می باشند و بر روند اجرای طرح نظارت کامل دارند. ایشان از اولویت های مهم این طرح به کشت عمود بر جهت شیب، کشت مستقیم بدون شخم، حفظ ۳۰ درصدی بقایای گیاهی، استفاده ۸۰ درصدی کود ازته به صورت پایه، رعایت مقدار بهینه بذر مصرفی در هکتار، بیمه محصولات و جذب تسهیلات مکانیزاسیون خرید ادوات متناسب با اراضی دیم، اشاره نمودند.

قدردانی معاون وزیر نفت از مدیرعامل و هیات مدیره هلدینگ پتروپالایش اصفهان برای انجام پروژه های شاخص در این مجموعه

محبوبه عزیز-اصفهان-شهرمردم

معاون وزیر و مدیرعامل شـــرکت ملی پالایش و پخش فرآورده‌های نفتی ایران از پروژه های این مجموعه بازدید کرد.

در آخرین روزهای شهریورماه امسال معاون وزیر نفت و مدیر عامل شـــرکت ملی پالایش و پخش فراورده های نفتی ایران در بازدید از پروژه های هلدینگ پتروپالایش اصفهان ضمن قدر دانی از طرح های انجام شـــده در این شرکت توسط مدیریت پالایشگاه اصفهان گفت: قدردان مدیران این شـــرکت هستیم به جهت اجرای پروژه های زیست محیطی، مسائل امنیت انرژی و اتفاقات خوبی که در شهر انرژی رخ داده است.

جلیل ســـالاری ، با اشـــاره به راه انـــدازی بخش های مختلـــف در هلدینگ پترو پالایش کـــه زنجیره انتقال و توزیع را تکمیل کرده اســـت افزود: خوشبختانه اقدامات خوبی در راســـتای حل مشکل کمبود آب پالایشگاه رخ داده است که مهمترین آن تصفیه آب و ذخیره سازی آب است . اقداماتی که در این راستا در استان اصفهان انجام شده است قابل تقدیر است .

وی با اشاره به اینکه یکی از موضوعات اساسی که امروز کشور با آن درگیر است بحث نفت کوره است افزود: قطعا نفت خامی که از طریق خط لوله مارون تحویل می دهیم، این میدان ، میدان دائمی نیست و قابل تغییر است و لذا باید پیش بینی کنیم که نفت خام ما سنگین خواهد شد؛ و با ســـنگینی نفت خام کیفیت و درصد استحصال آن سخت تر خواهد شد.

معاون وزیر نفت در جمع مدیران پالایشـــگاه اصفهان گفت: افزایش میزان نفت کوره یکی از چالش هایی است که با اضافه شدن گوگرد نفت خام با آن روبه رو می شویم.

وی تاکید کرد: در پالایشـــگاه اصفهان اولین مسله ای که باید مورد تدبیر مدیران واقع شود بحث اصلاح کیفیت نفت کوره اســـت و در فرآورده‌های نفتی علاوه بر در نظر گرفتن بحث کمی باید به کیفی سازی هم توجه شود تا بتوانیم فرآورده های سبک را تولید کنیم.

معـــاون وزیر نفت گفـــت: امروز در افـــق پتروپالایش اصفهان طرح هـــای خوبی از جمله واحد RHU مد نظر قرار گرفته است ؛ باید در همه پالایشگاه های کشور این واحد به عنوان اولویت مد نظر قرار گیرد.

سالاری به این مسئله اشاره داشت: در تبصره یک قانون بودجه امســـال نیز به این مسله توجه ویژه شده است که ۴۰ درصد سود از سهم ناخالص شرکت ها را برای انجام پروژه ها در پالایشـــگاه های کشور اختصاص یافته است، امیدواریـــم با این عمل چالش هایی که در بخش بیرونی داریم مرتفع شود.

ســـالاری اضافه کرد: معتقدیم پروژه های در دســـت اجرای پتروپالایش اصفهان نیز ضروری اســـت و باید به بهره برداری برســـد ولی اصل قضیه و آنچه در قانون هم به آن اشـــاره شده و در تبصره ۱۴ قانون نیز وجود دارد؛ تاکید بر صادرات نفت کوره است که باید برای این چالش تدبیر شود .

وی تاکید کرد: باید در سال جاری اولویت اساسی همه پالایشگاه های کشـــور متمرکز بر اصلاح شاخص کیفی نفت کوره باشد.

معـــاون وزیر نفت گفـــت: اقدامات صـــورت گرفته در پتروپالایش اصفهان در بازه زمانی ۴ ماهه بســـیار قابل تحســـین اســـت؛ زیرا وقتی یک مجموعـــه تولیدی در همـــه حوزه ها بتواند گام بردارد واقعـــا کار بزرگی انجام داده است.

سالاری افزود: مجموعه اقدامات هلدینگ پتروپالایش اصفهـــان که در یک محیط زنده در حال انجام اســـت از اصلاح خطوط گرفته تا حمل و نقل و احداث دیگر واحدها ؛ همه این ها کارهای بزرگی اســـت که در راستای حوزه امنیت تولید انجام می شود .

وی با قدر دانی از مدیران پالایشگاه اصفهان در مدیریت انرژی تاکید کرد: بابت خرد جمعی که برای پیشـــرفت این مجموعه انجام شـــده است از هیات مدیره هلدینگ پتروپالایش اصفهان قدردانی مـــی کنیم؛ از مدیر عامل پالایشـــگاه جناب اقای دکتر قدیری که از زمان تصدی شان در این مجموعه منشأ خیر و برکت بوده اند هم برای استان اصفهان و هم درکشور صمیمانه قدردانی می کنیم ؛دکتر قدیری بـــرای پتروپالایش اصفهان اثرگذار بودند و موجب درخشـــش هر چه بیشـــتر مجموعه پالایشگاه اصفهان شدند

معاون وزیر نفت ابراز خرســـندی کرد: خوشـــبختانه بـــا مدیریت دکتر قدیـــری در پتروپالایش اصفهان وفا و همدلی بســـیار خوبی بین نیروهای جوان در پالایشگاه اصفهان شـــکل گرفت و در مدیریت هـــا از توان جوانان استفاده شد این ها همه از برکات وجود ایشان بوده است.

ســـالاری افزود:ا نجام پروژه هـــای مختلف به صورت همزمـــان واقعا به توان بـــالای مدیریتی نیـــاز دارد که خوشـــبختانه دکتر قدیری از این توان برخوردار بوده اند که بدون کوچکترین حادثه ای این کارها را انجام داده اند. این ها هم به لطف خدا و هم دانش اعضای هیات مدیره، مدیر عامل و تـــلاش کل مجموعه هلدینگ پتروپالایش بوده است.

وی افزود: امیدواریم با وجود شرکت های دانش بنیان الگوهـــای جدید و نوینی که در مجموعه صنعت نفت در بخش پایین دستی در حال نهادینه شدن است برای کل کشور الگو شود و از ظرفیت شرکت های دانش بنیان در کلیه بخش های صنعت نفت استفاده شود.

***** بـــا حمایت هـــای هیات مدیـــره هلدینگ پتروپالایش اصفهان گا م های بزرگی در صنعت نفت برداشته ایم**

در ادامـــه نیز محســـن قدیری مدیـــر عامل هلدینگ پتروپالایـــش اصفهان ضمن خیر مقدم بـــه معاون وزیر نفـــت و هیات همراه و قدر دانـــی از بابت بازدید طرح ها و پروژه های هلدینگ پتروپالایش اصفهان توســـط مدیر عامل شرکت ملی پالایش و پخش فرآورده‌های نفتی ایران گفت: با حمایت های خوب آقای مهندس جلیل سالاری، مدیر عامـــل پالایش و پخش فرآورده‌هـــای نفتی ایران توانسته ایم گام های مهمی در پالایشگاه اصفهان برداریم.

دکتر محســـن قدیـــری افـــزود: آنچه که امـــروز در پتروپالایـــش اصفهان به بار نشســـته ثمـــره تلاش ها و حمایت هـــای هیات مدیره پتروپالایـــش اصفهان بوده است. خوشـــبختانه کارهای مهمی در دست اجرا داریم که از این محل مشـــکلات پتروشیمی اصفهان را نیز رفع خواهیم کرد.

وی ادامه داد: با برنامه ریزی انجام شـــده ان شاء الله تا سال آینده پتروشیمی اصفهان را به یک شرکت سود ده تبدیل کنیم.

قدیـــری افزود: کار بزرگی نیز در زنجیره ارزش صنعت نفت اتفاق افتاده اســـت که هدف گذاری ما تولید بنزین یورو ۵ و افزایش تولید آن است .

مدیر عامل آبفای استان اصفهان خبر داد:

بهره برداری از فاز نخست پروژه تقویت آبرسانی به هسته مرکزی شهر اصفهان در کمتر از ۳۰ روز آینده

محبوبه عزیز-اصفهان-شهرمردم

مدیرعامل آبفای اســـتان اصفهـــان از بهره برداری فاز نخســـت پروژه تقویت آبرســـانی به هسته مرکزی شهر اصفهـــان تا یک ماه آینده خبر داد که نتیجه اجرای این عملیات کاهش افت فشار آب خیابان های کهندژ، مدرس نجفی، محله های برزان و مهدیه است.

حسین اکبریان با اشاره به ادامه اجرای عملیات تقویت شـــبکه آبرسانی به هسته مرکزی شهر اصفهان گفت: با تلاش مســـئولان امر مجوزهای لازم از سوی شهرداری جهت اجرای این پروژه تمدید شد و از نیمه شهریور ماه عملیات لوله‌گذاری انتقال شـــبکه آب به هسته مرکزی شهرآغاز شد. وی تصریح کرد: بخش اول این پروژه شامل اتصال خط خیابان صمدیه به خیابان آتشـــگاه به طول ۱۸۵۰ متر اســـت که عملیات لوله گذاری، پرســـازی و متراکم سازی بستر ترانشه عملیاتی شد.

مدیرعامل آبفای استان اصفهان افزود: وجود تاسیسات زیربنایی متعدد از قبیل خط پرفشار گاز شهری، شبکه مخابرات، کلکتور جمع آوری فاضلاب و شبکه توزیع آب آشـــامیدنی و آب فضای ســـبز ، ازجمله مشکلات حین اجرای این پروژه بوده است.

اکبریان به برخی دیگر از چالش های حین اجرای این پروژه پرداخت و خاطر نشـــان کرد: اخذ مجوزهای لازم از مراجع مربوطه ، بـــار ترافیکی موجود ، عبور از عرض خیابان ها با وجود تاسیســـات متعدد زیربنایی از چالش های حین کار بوده ، این درحالیست که برای ادامه اجرای این پروژه با سختی هایی از قبیل عملیات لوله گذاری در عرض خیابان آتشگاه ، عبور خط انتقال اجرایی از عرض بزرگراه شهید خرازی ، اجرای عملیات در ایستگاه مترو و اتوبان شهید خرازی مواجه خواهیم شد.

وی با اشـــاره به اجرای فاز دوم این پـــروژه افزود: این عملیات حدود ۱۴۵۰ متر اســـت که با اســـتفاده از لوله چدن داکتیل در دستور کار قرار گرفت که عملیات لوله گذاری در بخش ایستگاه مترو مقابل بیمارستان کاشانی در مرداد ماه ســـال جاری به طول ۷۰۰ متر اجرا شـــد و ازچهاردهم شهریور ماه ســـال جاری عملیات اجرایی ۴۵۰ مترلوله گذاری و پرسازی شبکه آب واقع در خیابان بهستان نیز شروع شـــده که انتظار می رود تا پایان ماه جاری عملیات لوله گذاری پرســـازی ترانشـــه و ساخت حوضچه شیرآلات آن به پایان رسد.

مدیرعامل آبفای اســـتان اصفهان در خصوص اعتبار هزینه شده در این پروژه گفت: تا کنون برای اجرای این پروژه ۳۵۴ میلیارد ریال هزینه شده که از بخش بودجه های عمرانی تامین اعتبار شده است و برآورد شده برای اتمام پروژه به بیش از ۵۰ میلیارد ریال دیگر نیاز است.

انجام تعمیرات اساسی سالانه واحد شهید خرازی (احیا مستقیم ۲)

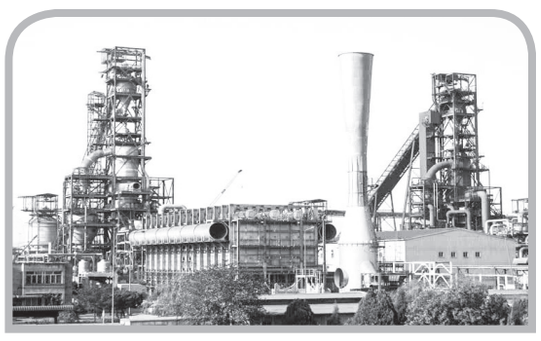

محبوبه عزیز-اصفهان-شهرمردم

تعمیرات برنامه‌ریزی‌شـــده ســـالانه ۱۴روزه مگامدول A واحد شهید خرازی فولاد مبارکه با حجم ۳۲ هزار نفرساعت در مرداد ۱۴۰۲ با موفقیت انجام شد. این تعمیرات در سال ۱۴۰۱ در بازه زمانی ۱۸ روز انجام شده بود.

یوسف مهاجری،مدیر واحد احیا مستقیم شماره ۲ فولاد مبارکه ضمن تأیید این خبر گفت: به یاری خداوند متعـــال و حمایت معاونت بهره‌برداری و تلاش و همت مدیران و کارکنان واحدهای خدمات، پشتیبانی، شرکت‌های مجری و زیرمجموعه‌های ناحیه آهن‌ســـازی، این عملیات تعمیراتی در تیم‌های مکانیک، برق، نسوز، نظافت صنعتی، ســـاختمانی و نوار نقالـــه و تعدادی پروژه‌های مؤثر در افزایـــش تولید، با قوت و بدون هیچ‌گونه حادثه ایمنی، در بازه زمانی بی‌سابقه ۱۴ روز (از توقف تا تولید) انجام شد.

افزایش ۱۰ درصدی ظرفیت تولید

جواد عسکری، سرپرست تولید واحد احیا مستقیم شماره ۲ نیز در این خصوص گفت: با توجه به کاهش زمان اختصاص‌یافته برای انجام تعمیرات ســـالانه، دستورالعمل‌های توقف، ایمن‌سازی و راه‌اندازی واحد موردبازنگری قرار گرفت تا در حداقل زمان ممکن، خط تولید در اختیار کارکنان تعمیرات قرار گیرد که با همت همکاران تولید و تعمیرات و هماهنگی بین این بخش‌ها تمامی فعالیت‌ها در سریع‌ترین زمان ممکن و بدون تداخل کاری انجام گرفت و مجدداً پس از اتمام تعمیرات ســـریعاً به بخش بهره‌برداری تحویل شـــد. وی گفت: یکی از گلوگاه‌های افزایش تولیـــد در مگامدول A کم بودن ظرفیت دودکش بود که با اتکا به تخصص و توان داخلی، این مشکل رفع شد و ظرفیت تولید آن به میزان حداقل ۱۰ درصد افزایش یافت.

تعامل و همکاری بین واحدها از بارزترین نقاط قوت عملیات تعمیرات

ســـید محمد مهدی ثابت‌قدم، سرپرست تعمیرات واحد احیا مستقیم شماره ۲ نیز اظهار داشـــت: در فرایند انجام این تعمیرات که ۴ روز زودتر از عملیات تعمیراتی نوبت قبل انجام شد، به کمک همکاران تعمیرات مرکزی و شرکت‌های پیمانکار، پروژه‌های بزرگی به‌منظور رفع مشکلات اساسی واحد و بهینه‌سازی تجهیزات اجرا شد که ازجمله آن‌ها می‌توان به بهینه‌ســـازی و ارتقای ظرفیت استک، بهینه‌سازی سیستم آب‌رسانی به اسکرابرها و اجرای پروژه نوین تزریق هوا به آب برگشتی برای اولین بار اشاره کرد.

وی ادامه داد: در این خصوص، اجرای دســـتورالعمل‌های نوین و مبتکرانه از ســـوی تیم تولید و تعمیرات، همکاری تیم نظافت صنعتی در آماده‌سازی محوطه و تجهیزات، اجـــرای باکیفیت فعالیت‌ها در زمان مقرر، تعامـــل و همکاری واحد تعمیرات مرکزی، کارکنان تعمیرات واحد، حمل‌ونقل و پشـــتیبانی، تعمیرات ســـاختمانی و دفتر فنی تعمیرات از بارزترین نقاط قـــوت و تأثیرگذار در اجرای موفق و باکیفیت این عملیات تعمیراتی بود.

انجام عملیات شات‌دان در زمانی کوتاه‌تر از شات‌دان سال‌های گذشته

بهنام مهدی‌پور، رئیس مرکز تعمیرات مکانیک تعمیرات مرکزی نیز در این خصوص گفت:با توجه به شـــرایط تولید مگامدول A واحد شـــهید خرازی و نیاز مبرم به انجام تعمیرات ســـالانه، پس از نهایی شدن انجام شـــات‌دان، مقدمات کار فراهم و اقدامات موردنیاز آغاز شـــد و جلســـات متعددی طی چند روز جهت برنامه‌ریزی و آماده‌سازی شـــات‌دان برگزار گردید. پس از اخذ درخواســـت کارهای مربوطه و برنامه‌ریزی آن‌ها، هماهنگـــی و آماده‌ســـازی‌های لازم در کوتاه‌تریـــن زمان انجـــام پذیرفت. همچنین آموزش‌های تخصصی ایمنی و دســـتورالعمل‌های تعمیراتی برای کارکنان پیمانکاران صـــورت گرفت و تعمیرات تجهیـــزات موردنظر با حجم حدود ۲۱ هزار نفر ســـاعت، به‌صورت ایمن و بدون حادثه و زودتر از برنامه در زمانی کوتاه‌تر از شـــات‌دان سال‌های گذشته به پایان رسید.

یوســـف مهاجری، مدیر واحد احیا مســـتقیم شـــماره ۲ فولاد مبارکه با بیان اینکه کاهش ۴روزه زمان تعمیرات نشان‌دهندهٔ تلاش بی‌وقفه، همدلی، همکاری، برنامه‌ریزی و آماده‌ســـازی دقیق کارکنان در کلیه سطوح ســـازمان است. در همین زمینه از همه همکاران واحد احیا مستقیم شماره ۲، تیم نظارت مرکز تعمیرات مکانیک، شرکت‌های دژپاد، برق‌آرا، رهاب‌گســـتر، توســـعه‌صنعت و تمامی بخش‌هایی که به نحوی در این موفقیت چشمگیر نقش داشتند، تشکر و قدردانی می‌کنم.

رئیس سازمان آتش نشانی شیراز خبرداد؛

سقوط کارگر مقنی در چاه ۱۶ متری خشک در هفت برم

ایلنا| رئیس سازمان آتس نشانی شهرداری شیراز از عملیات نفس گیر خارج کردن شخص از چاهی به عمق ۱۶متر خبر داد. هادی عیدی پور درباره جزئیات این عملیات گفت: روز جمعه در پی تماس با ســـامانه ۱۲۵ آتش نشانی و اعلام خبر ســـقوط فردی در داخل چاه، بلافاصله آتش‌نشـــانان ایستگاه ۱۷ قهرمانان به همراه یک دستگاه خودروی نجات و ۵ نفر آتش نشان به محل حادثه واقع در روستای هفت برم اعزام شدند. وی با بیان اینکه عملیات در خارج از محدوده شهری بود، افرود: آتش نشانان با حضور عوامل اورژانس ضمن ایمن سازی محیط و نصب کارگاه با هدف بررسی داخل چاه حدودا ۱۶متری خشک اقدام به فرود داخل چاه کردند که پس از مشاهده تیم عملیاتی مشخص شد شخص ۳۵ ساله هنگام خروج از چاه به علت ناایمنی تجهیزات موجود داخل چاه سقوط می‌کند. وی گفت: تیم عملیاتی پس از ورود به داخل چاه با تثبیت مصدوم، شخص به بیرون از چاه منتقل و تحویل عوامل اورژانس شد. عیدی پور عنوان کرد: شخص مورد نظر از ناحیه پا دچار مصدومیت شده بود که توسط بالگرد اورژانس به شیراز منتقل شد.

ارائه بیش از ۵هزار خدمت سلامت به زائران حسینی، به همت جهادگران سلامت بیمارستان حضرت علی اصغر(ع)

کوثر آزموده- دانشـــگاه علوم پزشکی و خدمات بهداشتی درمانی دانشگاه شیراز- شهرمردم| جهادگران سلامت بیمارستان حضرت علی اصغر(ع) در قالب درمانگاه جهادی شهید اســـکندری، بیش از پنج هزار خدمت سلامت به زائران حضرت سید الشهدا(ع) ارائه کردند. به گزارش روابط عمومی بسیج جامعه پزشکی فارس، مدیر درمانگاه جهادی شهید اسکندری با اعلام این خبر گفت: جهادگران سلامت بسیج جامعه پزشکی بیمارستان حضرت علی اصغر (ع) شیراز با حضور جهادی در ایام اربعین حسینی امسال و ارائه خدمات سلامت، با این آیین معنوی همراه شدند. «میرزایی» افزود: جهادگران درمانگاه جهادی شهید اسکندری در روزهای هشتم تا چهاردهم شهریور با حضور در موکب حضرت امیرالمومنین(ع) در کربلای معلا، در کنار زائران آستان مقدس حضرت سیدالشهدا(ع) بودند. او مهم ترین خدمات این درمانگاه را شامل ویزیت پزشک متخصص و عمومی، سنجش قندخون و فشار خون، پانسمان، تزریقات، سرم درمانی و توزیع دارو اعلام کرد.

دستگیری عاملان چاقو کشی در کوه چنار

رئیس مرکز اطلاع رسانی پلیس فارس- سرهنگ حمید افرامن| سرپرست فرماندهی انتظامی کوه چنار از دستگیری عاملان چاقو کشی و شرارت در این شهرستان خبر داد. به گزارش خبرنگار پایگاه خبری پلیس، ســـرهنگ دوم "پرویز ارجمند" در تشریح این خبر اظهارداشت: پس از اعلام مرکز فوریت های پلیسی ۱۱۰ مبنی بر وقوع یک مورد نزاع و درگیری منجر به چاقوکشی و مجروح شدن احدی از شهروندان در یکی از خیابان های شهر قائمیه، موضوع به صورت ویژه در دستور کار ماموران قرار گرفت. وی با بیان اینکه متهمان پیش از حضور ماموران از محل متواری شده و یک شهروند را مجروح کرده بودند، افزود: فرد مجروح بلافاصله به بیمارستان اعزام و با تحقیقات تخصصی و بررسی های بعمل آمده ، ۲ نفر از عاملان چاقوکشی شناسایی و پس از هماهنگی با مرجع قضائی در یک عملیات غافلگیرانه در مخفیگاهشان دستگیر شدند. سرهنگ "ارجمند" با بیان اینکه وضعیت مزاجی فرد مجروح رضایتبخش می باشد تصریح کرد: متهمان در تحقیقات اولیه پلیس به بزه ارتکابی اعتراف و علت و انگیزه خود را اختلافات شخصی اعلام کردند. سرپرست فرماندهی انتظامی شهرستان کوه چنار در پایان با اشـــاره به اینکه برهم زدن نظم، امنیت و آرامش شهروندان خط قرمز پلیس است، تاکید کرد: پلیس اجازه جولان دادن به اراذل و اوباش را نخواهد داد.

آگهی موضوع ماده ۳ قانون تعیین تکلیف وضعیت ثبتی اراضی و ساختمانهای فاقد سند رسمی و ماده ۱۳ آئین نامه اجرائی آن

برابر رای ۱۴۰۲۶۰۳۱۱۰۱۴۰۰۰۷۹۸ مورخ ۱۴۰۲/۰۵/۱۷ هیات موضوع ماده یک قانون تعیین تکلیف وضعیت ثبتی اراضی و ســـاختمانهای فاقد سند رسمی مستقر در اداره ثبت اسناد و املاک اقلید تصرفات مالکانه و بلامعارض آقای عباسعلی اسلمی فرزند غلامعلی به شماره شناسنامه ۱۵۳ و شماره ملی ۲۵۳۹۵۷۵۶۰۹ صادره از اقلید بعنوان ششدانگ یک باب ساختمان به مساحت ۷۲/۰۷ مترمربع در قسمتی از پلاک شماره ۹۲۲۴ واقع در شهر اقلیـــد بخش ۱۵ فارس اراضی مبارکه بلوار امام رضا (ع) که جهت آن پلاک ۶۵۲ فرعی از ۹۲۲۴ اصلی منظور گردیده انتقال ملک از مالک رســـمی خریداری از اصغر ســـجادی مع الواسطه به متقاضی داشته و تصرفات متقاضی نسبت به مورد تقاضا احراز گردیده است.
لذا به منظور اطلاع عموم مراتب در دو نوبت به فاصله ۱۵ روز آگهی می شود در صورتی که اشـــخاص نسبت به صدور سند مالکیت متقاضی اعتراضی داشته باشند می توانند از تاریخ انتشار اولین آگهی به مدت دو ماه اعتراض خود را به این اداره تسلیم و پس از اخذ رسید، ظرف مدت یک ماه از تاریخ تســـلیم اعتراض، دادخواست خود را به مراجع قضایی تقدیم و گواهی تقدیم دادخواست مربوطه اخذ و به اداره ثبت اسناد و املاک اقلید تحویل نماید.
بدیهی اســـت در صـــورت انقضای مدت مذکور و عدم وصول اعتراض طبق مقررات ســـند مالکیت صادر خواهد شد.
تاریخ انتشار نوبت اول: ۱۴۰۲/۰۶/۲۶
تاریخ انتشار نوبت دوم: ۱۴۰۲/۰۷/۱۰

۹۱/م.الف- رئیس واحد ثبتی حوزه ثبت ملک اقلید- علی درویشی بهلولی

VOL.9 NO.892
2023 Sep 17
شهر مردم
روزنامه صبح شهر مردم
یک شنبه ۲۶ شهریور ۱۴۰۲ ■ ۱ ربیع الاول ۱۴۴۵ ■ سال نهم ■ شماره ۸۹۲
اقتصادی ۵
WWW.SHAHRMARDOMDAILY.IR

کشاورزی

قائم مقام وزیر جهاد کشاورزی اعلام کرد:

واردات یک روز در میان محموله‌های گوشت از کنیا و پاکستان

مهر| قائم مقام وزیر جهادکشاورزی گفت: تا اواخر آبان ماه ۱۵۰ هزار راس گوساله پایه پرواری از پاکستان وارد می‌شود. علیرضا پیمان پاک با بیان اینکه در ۳ ماه گذشته به طور متوسط روزانه حدود ۱۸۰ تن گوشت گرم گوسفند و گوساله وارد شده است، گفت: در روزهای پیش رو هم میزان واردات گوشت افزایش یافته و به ۲۳۰ هزار تن می‌رسد. او گفت: هم اکنون در میادین میوه و تره بار، لاشه گوسفند از قرار هر کیلوگرم ۲۸۰ هزار تومان عرضه می‌شود که در فروشگاه‌های زنجیره‌ای به دلیل قطعه بندی و بسته بندی گوشت قیمت‌ها مقداری بیشتر است. پیمان پاک گفت: با این حجم از واردات امیدواریم تا اواسط آبان ماه بازار گوشت به ثبات برسد. قائم مقام تجارت و تنظیم بازار وزیر کشاورزی افزود: تاکنون ۲ محموله ۱۰ تنی گوشت گرم گوسفندی وارد شده است که برنامه ریزی شده تا یک روز در میان از کشور کنیا واردات داشته باشیم. پیمان پاک گفت: تا اواخر آبان ماه ۱۵۰ هزار رأس گوساله پایه پرواری که ۲ تا ۶ ماه برای پرواربندی زمان نیاز دارند، از پاکستان وارد می‌شود.

ترس دلالان از تزریق اسکناس دلار در هفته آتی و کاهش کم‌سابقه قیمت ارز

ایرنا| با دسترسی کامل بانک مرکزی به ۶ میلیارد دلار انتقالی به قطر و افزایش قدرت مانور بازارســاز، قرار است به‌زودی بخشی از منابع ارزی داخلی بانک مرکزی برای مدیریت بازار استفاده شود و خبرهای رسیده حاکی اســت جدی بودن این موضوع، وحشــت را در بین دلالان ارزی افزایش داده است.

بازار ارز طی ۴۸ ساعت اخیر تحت تأثیر اظهارات مسئولان و رسانه‌های آمریکایی درباره قطعی شدن صدور مجوز بانکی برای انتقال ۶ میلیارد دلار منابع ارزی ایران به بانک‌های قطری قرار دارد. خبرهایی که باعث شده دانه‌درشت‌های بازار ارز به تکاپو افتاده و فکری به حال دارایی‌های خود کنند.

خبرگزاری آسوشیتدپرس روز دوشنبه خبر داد که دولت بایدن با ارائه معافیت تحریمی برای بانک‌های بین‌المللی به منظور انتقال ۶ میلیارد دلار از دارایی‌های مسدود شده ایران از کره جنوبی به قطر بدون ترس از تحریم‌های آمریکا، موافقت کرده است.

البته شواهد نشان می‌دهد دولت بایدن از ترس کارشکنی‌ها این دستور را از رقبای انتخاباتی خود پنهان کرده، چرا که بلینکن وزیر امور خارجه ایالات متحده مجوزها را در روز یکشــنبه ۱۰ سپتامبر امضا کرده و روز دوشنبه ۱۱ ســپتامبر دولت بایدن این موضوع را به کنگره اطلاع داده است.

واکنش اعتراضی که در پی انتشار این خبر از سوی رقبای انتخاباتی دموکرات‌ها همچون تام کاتن، مایک فلود و حتی دونالد ترامپ صورت گرفت هم نشان می‌داد صدور مجوز انتقال پول‌ها صحت دارد.

انتقال کامل پول‌ها و دسترسی کامل بانک مرکزی

بر اســاس اطلاعات موثق، کار افتتاح حســاب ۶ بانک ایرانی که به نمایندگی از بانک مرکزی وظیفه جابه‌جایی پول‌ها را بر عهده دارند نزد بانک‌های قطری تمام شده و در آخرین تحولات صورت گرفته، بخشی از پول‌های ایران به این حساب‌ها منتقل و بخش دیگری نیز تا هفته آینده به طور کامل منتقل می‌شود.

بر اســاس توافق صورت گرفتــه بانک مرکزی ایران بــه این پول‌ها دسترســی کامل دارد و می‌تواند از آن بــرای واردات کالاهای مورد نیاز کشور استفاده کند.

استفاده از منابع آزاد شده با اراده ایران

بر اســاس همین توافق بــود که رئیس‌جمهور کشــورمان اخیراً در گفت‌وگویی اختصاصی با شــبکه «ان‌بی‌ســی نیوز» اظهار کرد: دولت جمهوری اسلامی ایران درباره چگونگی هزینه کردن ۶ میلیارد دلار از پول‌های آزادشــده ایران از کره جنوبی تصمیم‌گیری خواهد کرد و این پول‌ها هر کجا که نیاز باشد، هزینه خواهد شد.

پس از این اظهارات رئیس‌جمهور ایران، رقبای انتخاباتی دموکرات‌ها اعتراض خود را شــدیدتر کردنــد که چرا دولت بایــدن در برابر ایران عقب‌نشینی کرده است. به همین علت وزارت خارجه این کشور ناچار شد برای کاهش فشارها، ادعا کند که این پول‌ها همچنان تحت نظارت قرار دارند. متیو میلر سخنگوی وزارت خارجه آمریکا مدعی شد که کشورش این اختیار را دارد که چنانچه ضروری تشخیص دهد، شش میلیارد دلار پول مســدود شده ایران در کره جنوبی که در حال انتقال به قطر است، را بار دیگر مسدود کند.

وی با ادعای این‌که وزارت خزانه‌داری آمریکا نظارت سخت‌گیرانه‌ای بر نحوه اســتفاده از این منابع دارد، گفت که ما در خصوص نحوه استفاده از این منابع هوشیارانه عمل کرده و این توانایی را داریم تا بر استفاده از آنها نظارت کنیم.

ادعاهایی برای مصرف داخلی

در ایــن باره لازم به ذکر اســت که اولاً ادعای میلــر ناظر به قبل از جابه‌جایی پول‌های ایران به قطر بــوده و اکنون با انتقال کامل پول‌ها، آمریکایی‌ها دیگر هیچ اختیاری برای کارشکنی در این زمینه نخواهند داشت. از سوی دیگر دعوای انتخاباتی دموکرات‌ها و جمهوری‌خواهان در آستانه انتخابات امری طبیعی است که باعث می‌شود دولت مستقر برای توجیه اقدامات خود اظهاراتی را برای مصارف داخلی مطرح کند؛ بنابراین همان‌طور که خبر مجوز انتقــال پول‌ها یک روز پس از امضا به کنگره اطلاع داده شد، چنین اظهاراتی هم از مسئولان آمریکایی طبیعی است.

البته نکته دیگری که رسانه‌های غربی و برخی مخالفان دولت در داخل مطرح می‌کنند، القای این گزاره است که این پول‌ها برای مصارف محدود بشردوستانه استفاده خواهد شد که توضیحات رئیس‌جمهور در این مورد همه ابهامات را برطرف می‌کند. رئیسی در گفتگوی اخیر خود در پاسخ به اینکه آیا این پول‌ها برای موارد دیگری به‌جز امور بشردوستانه هزینه خواهد شــد، گفت: بشردوستانه یعنی هر چیزی که ملت ایران احتیاج داشته باشــد، بنابراین این پول به نیازهای آنها اختصاص خواهد یافت و دولــت ایران درباره نیازهای ملــت ایران تصمیم‌گیری و آن را تعیین خواهد کرد.

زمزمه‌های ریزش دلار

تغییرات زیرپوستی بازار ارز ایران و تحرکات «مال‌دارها» از حدود یک ماه قبل که خبرهای مربوط به انتقال پول‌های مسدود شده ایران مطرح شد تا حدودی قابل مشاهده بود، اما حالا خبر می‌رسد که با دسترسی کامل بانک مرکزی به ۶ میلیارد دلار موجود در قطر و افزایش قدرت مانور بازارســاز، قرار است به‌زودی بخشی از منابع ارزی داخلی بانک مرکزی برای مدیریت بازار استفاده شود. خبرهای رسیده حاکی است جدی بودن این موضوع وحشت را در بین دلالان ارزی افزایش داده است.

مجیدرضا حریری، عضو اتاق بازرگانی ایران و رئیس اتاق ایران و چین هم در این زمینه گفته اســت که بانک مرکــزی زمانی می‌تواند قدرت مداخلــه در بازار ارز را در اختیار بگیرد که به اندازه کافی ارز در جیبش داشته باشد و خوشبختانه این اتفاق در حال رخ دادن است.

او با اشاره به اینکه بانک مرکزی باید از امروز با بالاترین قیمت به بازار ارز ورود کند و فروشنده ارز باشد، تأکید می‌کند که مطمئناً بانک مرکزی از امروز می‌تواند منابع ارزی قابل دسترس خود را به اشکال گوناگون وارد بازار کند و همه باید منتظر اخبار و تأثیرات مثبت در بازار ارز باشند.

به نظر می‌رسد افرادی که سال‌ها تجربه حضور در بازار ارز را دارند دست و پــای خود را جمع کرده و از مدت‌ها قبل در حال مدیریت دارایی‌های خود هســتند. به اعتقاد برخی صاحب‌نظران، برخی بالازدن‌های دلار را می‌توان فرصت‌هایی برای خروج از بازار با کمترین زیان در نظر گرفت.

بیمه و بانک

بازخرید ۱۲۰ هزار میلیارد تومان اوراق توسط بانک مرکزی

فارس| موضع عملیاتی بانک مرکزی در این هفته در بازار بین‌بانکی توافق بازخرید بود و ۱۲۰ هزار میلیارد تومان اوراق توسط بانک مرکزی بازخرید شد.

با توجه به پیش‌بینی بانک مرکزی از وضعیت نقدینگی در بازار بین‌بانکی، موضع عملیاتی بانک مرکزی در این هفته توافق بازخرید بود. از این رو، این بانک به اجرای عملیات بازار باز در قالــب توافق بازخرید به مبلغ ۹۵۳,۱ هزار میلیارد ریال اقدام کرد.

علی رغم کاهش تقاضــا در عملیات بازار باز و نیز افزایش مانده اعتبارگیری قاعده‌منــد در هفته گذشــته، به نظر می‌رســد که افزایش مانــده ریپو در بازار بین بانکی اثرگــذار بوده و نرخ بهره بین بانکی با افزایش جزئی همراه شده اســت. همچنین هفته گذشته دولت حدود هزار و ۵۸۸ میلیارد تومان دیگر از اوراق خــود را به فروش رســاند تا مجموع فروش خــود در هفت حراج را به ۲۷,۲ همت برساند.

علی رغم کاهــش ۱۰ هزار میلیاردتومانــی تقاضاها در عملیات بازار باز و رســیدن آن به بیش از ۱۱۰ همت و نیز کاهش حدود ۱.۵ هــزار میلیاردتومانی مانده اعتبارگیری قاعده‌مند در هفته گذشته، برخلاف هفته‌های گذشته به نظر می‌رســد که افزایش ۳.۸ هزار میلیارد تومانی مانده ریپو در بازار اثرگذار بوده و نرخ بهره بین بانکی نه تنها افزایشی نشده بلکه با کاهش جزئی ۰.۰۲ واحد درصدی به ۲۳.۵۵ درصد رسیده است.

بانک مرکزی در چارچــوب مدیریت نقدینگی مورد نیاز بــازار بین‌بانکی ریالی، عملیات بازار باز را به صورت هفتگی و مــوردی اجرا می‌کند. موضع عملیاتی این بانک (خرید یا فروش از طریق ابزارهای موجود) بر اساس پیش‌بینی وضعیت نقدینگی در بازار بین‌بانکی و با هدف کاهش نوسانات نرخ بازار بین‌بانکی حول نرخ هدف، از طریق انتشار اطلاعیه در سامانه بازار بین‌بانکی اعلام می‌شود. متعاقب اطلاعیه مزبور، بانک‌ها و موسسات اعتباری غیربانکی می‌توانند در راستای مدیریت نقدینگی خود در بازار بین‌بانکی، نسبت به ارسال سفارش‌ها تا مهلت تعیین شده از طریق سامانه بازار بین‌بانکی اقدام کنند.

بانک‌ها و موسسات اعتباری غیربانکی می‌توانند در روزهای شنبه تا چهارشنبه از اعتبارگیری قاعده‌مند (دریافت اعتبار با وثیقه از بانک مرکزی مطابق با ضوابط تعیین شده) مشروط به در اختیار داشــتن اوراق مالی اسلامی دولتی و در قالب توافق بازخرید با نرخ ســقف دالان نرخ ســود (۲۴ درصد) استفاده کنند.

نفت و انرژی

شرکت برق حرارتی:

نگرانی در باره تأمین سوخت زمستانی نیروگاه‌ها نداریم

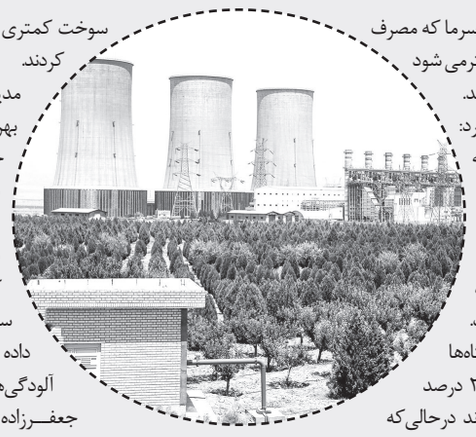

ایرنا| مدیرکل دفتر برنامه‌ریزی و بهره‌برداری تولید شرکت برق حرارتی از افزایش افزایش بازدهی نیروگاه‌ها و کاهش ۶۶ درصدی مصرف گازوئیل و ۳۷ درصدی مازوت برای تولید برق خبر داد و گفت: وضعیت تأمین سوخت مورد نیاز نیروگاه‌ها برای پاییز و زمستان امسال خوب است و نگرانی در این باره نداریم.

«ســاناز جعفرزاده» افزود: امســال با رایزنی‌هایی که انجام شد شــرکت پخش فرآورده‌های نفتی وضعیت تأمین سوخت نیروگاهی را بهتر کرد.

وی میزان پرشــدگی مخازن گازوئیل را ۷۲ درصد، مازوت ۶۸ درصد اعلام کرد و گفت: امسال نسبت به سال گذشته ۲۶ درصد تأمین سوخت بیشتر شده است.

مدیرکل دفتر برنامه‌ریزی و بهره‌برداری تولید شــرکت برق حرارتی ادامه داد: تأمین بهتر سوخت نیروگاهی این اطمینان را ایجاد می‌کند که در فصل سرما که مصرف سوخت در بخش خانگی بیشتر می‌شود نیروگاه‌ها با مشکل روبرو نشوند.

جعفرزاده خاطرنشــان کرد: زمســتان نیروگاه‌ها ناگزیر به استفاده از سوخت جایگزین هســتند که هرچه وضعیت ذخیره‌ســازی سوخت مایع بهتر باشــد نگرانــی در باره تأمین سوخت نخواهیم داشت.

وی گفــت: امســال نیروگاه‌ها نسبت به سال گذشــته ۲.۲ درصد انرژی بیشــتری تولید کردند درحالی‌که سوخت کمتری به میزان ۱.۷ درصد استفاده کردند.

مدیــرکل دفتــر برنامه‌ریزی و بهره‌برداری تولید شــرکت برق حرارتی علت این امر را افزایش بازدهی نیروگاه‌ها دانســت و بیان کرد: بهترشدن وضعیت بازدهی نیروگاهی با اقدام‌هایی که صورت گرفته میزان مصرف ســوخت در آنهــا را کاهــش داده که قدم مثبتــی در کاهش آلودگی‌ها است.

جعفــرزاده تاکیــد کرد: امســال میزان تخصیص گاز به نیروگاه‌ها ۱۰ درصد بیشتر شده است که این امــر موجب کاهش ۶۶ درصدی میزان گازوئیل و ۳۷ درصدی مازوت شده است.

وی ابراز امیدواری کرد: میزان پرشــدگی مخازن ســوخت نیروگاه‌ها تا ابتدای آبان به ۸۵ درصد برسد تا بتوان فصل سرد زمستان را نیز به‌راحتی پشت سر گذشت.

به گزارش ایرنا و بر اساس اعلام وزارت نفت گاز طبیعی تاکنون به ۱۰۱ نیروگاه کشــور رسیده که از این تعداد، ۱۵ نیروگاه در دو سال فعالیت دولت سیزدهم گازرسانی شده است، به‌طوری که این اقدام‌ها سبب ثبت رکورد تازه انتقال گاز به نیروگاه‌های کشــور با دریافت ۳۲۴ میلیون مترمکعب گاز در یک روز شد، همچنین از ۳۲۱۲۰ واحد عمده صنعتی متصل به شبکه گاز کشور، ۲۷۹۷ واحد در این بازه زمانی از گاز بهره‌مند شدند.

سازمان مالیاتی:

کارانه و عیدی هم مشمول مالیات است؛ مجلس نظر دیگری دارد استفساریه بدهد

تسنیم| مدیر کل دفتر حسابرسی ســازمان امــور مالیاتی با بیان اینکه در قانــون بودجــه عیدی و کارانه از نرخی که در بنــد «و» تبصره ۱۲ درج شده مستثنی شد، گفت: طبق قانون نرخ مالیات به نرخ‌های ماده ۸۵ قانون مالیات‌های مستقیم بازمی‌گردد.

شاهین مستوفی مدیر کل دفتر حسابرسی سازمان امور مالیاتی در پاسخ به سوالی در مورد در نظر گرفتن بندی برای اجرای مالیات بر مجموع درآمد در بودجه سال جاری و عملکرد آن گفت: این موضوع فعلا ناظر بر بحث حقوق و مزایا است. به این معنا که با این حکم قانونی تلاش شد تا بحث مالیات بر مجموع درآمد آغاز شود تا مردم بدانند سازمان امور مالیاتی می‌تواند درآمد اشخاص را از طریق منابع مختلفی که حقوق دریافت می‌کنند شناسایی کند.

وی با بیان اینکه در حال حاضر سامانه حقوق سازمان امور مالیاتی از این موضوع پشــتیبانی می‌کند، گفت: به این ترتیب اگر نام فردی در لیست دو کارفرما وجود داشته باشد، سازمان امور مالیاتی به کارفرمای دوم اعلام می‌کند تا نسبت به پرداخت مابه‌التفاوت مالیات ظرف مدت ده روز اقدام کند.

در نتیجه این حکم به واسطه سامانه‌ای که ایجاد کردیم در حال اجرا است. تا پایان سال صبر می‌کنیم تا آثار تفاوت درآمدی که از این طریق مطالبه و وصول شده است را به طور دقیق اعلام کنیم.

وصول مالیات بر کارانه و عیدی براساس قانون مالیات‌های مستقیم/ قانون بودجه تنها نرخ‌ها را تغییر داد

مستوفی در پاسخ به سوالی در مورد معافیت کارانه پزشکان بیمارستان های دولتی از مالیات براساس قانون بودجه و تذکر یکی از نمایندگان مجلس در خصوص وصول این مالیات از پزشکان گفت: در بند و تبصره ۱۲ قانون بودجه سال ۱۴۰۲، در خصوص مالیات حقوق یک استثنایی قرار گرفته است. این استثنا با توجه به متن قانون صرفا به نرخ بازمی‌گردد نه به اعطای معافیت یا عدم اعطای معافیت.

وی در ادامه گفت: به این معنا که نرخ مجموع درآمد، براساس سقف درآمدی که در قانون بودجه در نظر گرفته شده است، براین اساس است که به عنوان مثال تا ۱۲۰ میلیون تومان معاف (درآمد سالانه) مازاد بر ۱۲۰ میلیون تومان تا ۱۶۸ میلیون تومان، نرخ ۱۰ درصد و مازاد ۱۶۸ میلیون تومان تا ۲۷۶ میلیون تومان ۱۵ درصد و به همین ترتیب ادامه پیدامی‌کند.

اما نرخ‌هایی که در ماده ۸۵ قانون مالیات‌های مستقیم آماده است با این نرخ‌ها متفاوت است. با توجه به اینکه در قانون بودجه عیدی و کارانه از نرخی که در بند «و» تبصره ۱۲ آمده مستثنی شده است بنابراین طبق قانون نرخ مالیات آنها به نرخ‌های ماده ۸۵ قانون مالیات‌های مستقیم بازمی‌گردد. در نتیجه قانون تفسیر نشده و عین متن قانون اجرایی شده است.

مدیر کل دفتر حسابرسی سازمان امور مالیاتی اظهار کرد: براین اساس کارانه را مشمول نرخ موضوع ماده ۸۵ قانون مالیات‌های مستقیم دانستیم و از نرخ‌هایی که در قانون بودجه در نظر گرفته شده بود مستثنی کردیم. در صورتی مجلس استفساریه‌ای به سازمان امور مالیاتی ارائه کنند ناظر بر اینکه اساس موضوع قانون این بوده است که کارانه و عیدی در کل نباید مشمول مالیات شود، برمبنای قانون عمل خواهد شد. اما آنچیزی که در متن قانون ذکر شده است استثنای نرخ مالیات کارانه برای اعضای هیئت علمی است.

تعیین معافیت جدید در بودجه با وجود وصول سود و معافیت مشخص در ماده ۱۳۲ قانون مالیات‌های مستقیم

وی در پاسخ به سوالی در مورد معافیت شرکت‌ها براساس بند «ه» تبصره ۲ قانون بودجه گفت: براساس قانون بودجه شرکت‌هایی که در حال حاضر در بورس فعالیت دارند، این اجازه را پیدا کردند تا اگر بخشی از سود خود را بین سهامداران تقسیم نکنند و آن سود را به استناد تصویب مجمع خودشان تا پایان سال بعد به حساب افزایش سرمایه منظور کنند(به معنای سرمایه‌گذاری مجدد) مشمول معافیت مالیاتی معادل سود تقسیم نشده می‌شوند.

از نظر سازمان امور مالیاتی، سود برای شرکت حاصل شده و براساس آن سرمایه‌گذاری مجدد در حال انجام است. ضمن اینکه برای سرمایه گذاری در ماده ۱۳۲ قانون مالیات‌های مستقیم حکم صریح برای معافیت های سرمایه‌گذاری با ذکر شرایط مشخص وجود دارد. با توجه به اینکه حکم مشابه قانون بودجه در قانون مالیات‌های مستقیم وجود داشت، فکر می‌کنیم اگر تعیین نمی‌شد به نفع شرایط اقتصادی کشور و عدالت مالیاتی بود. لازم به ذکر است، همین بند از قانون بودجه سال ۱۴۰۲ بود که به گفته مدیر کل دفتر حسابرسی های مالیاتی سازمان امور مالیاتی سبب کاهش ۴۰ هزار میلیارد تومانی درآمدهای دولت شده است.

افزایش ۱۳ میلیون لیتری میانگین مصرف بنزین در سال ۱۴۰۲ نسبت به ۱۴۰۱

فارس| مدیرعامل شــرکت ملی پخش فرآورده‌های نفتی گفت: میانگین مصرف بنزین از ابتدای ســال تاکنون، ۱۱۶ میلیون لیتر در روز اســت و دوره مشابه سال گذشته این میزان ۱۰۲,۵ میلیون لیتر در روز بوده است که نشان دهنده رشد ۱۳,۵ میلیون لیتری مصرف بنزین است.

با اشــاره به آخرین وضعیت مصرف و تامین بنزین در کشور عنوان کرد: از ابتدای شهریورماه تاکنون، بحث سوخت‌رسانی ایام اربعین و دهه پایانی ماه صفر در دستور کار قرار گرفت که به دلیل افزایش تقاضا نیازمند برنامه‌ریزی دقیق بود. به طور میانگین در ماه شهریور، مصرف بنزین کشور روزانه ۱۲۲ میلیون لیتر بوده است که نسبت به دوره مشابه سال گذشته ۱۳ میلیون لیتر افزایش یافته است.

مدیرعامل شــرکت ملی پخش فرآورده‌های نفتــی گفت: همچنین در ماه شهریور، رکورد مصرف ۱۳۷ میلیون لیتر بنزین در روز ثبت شده است. البته این رکورد مربوط به شهریور است و به طور کلی عدد رکورد مصرف قبلا روی عدد ۱۴۲ میلیون لیتر در روز باقی مانده است.

وی افزود: هم‌اکنون تردد جاده‌ای بســیار زیادی به خصوص در بخش‌های شمالی و شمال شرق کشور وجود دارد. از طرفی عمده مبادی تولید سوخت در جنوب کشور واقع شده و مقاصد مصرفی نیز در نیمه شمالی کشور قرار دارند، لــذا این احتمال وجود دارد که افزایش ترددهــا و ترافیک جاده‌ای در فرآیند سوخت‌رسانی با نفتکش‌های جاده‌پیما مشکل ایجاد کند و نفتکش‌های ما سر موقع نتواند سوخت را به جایگاه برساند.

نژادعلی تاکید کرد: البته ما تدابیر لازم را اتخاذ کرده‌ایم و با تلاش شبانه‌روزی سعی می‌کنیم، آسایش و آرامش مردم را در موضوع سوخت‌رسانی تامین کنیم، ولی از مردم عزیز هم تقاضا داریم که در طول مســیر تردد اگر با نفتکش‌های جاده‌پیما مواجه شدند، مسیر را برای آنها باز کنند تا سر موقع به مقصد برسند و پشت ترافیک نمانند.

مدیرعامل شرکت ملی پخش فرآورده‌های نفتی گفت: میانگین مصرف بنزین از ابتدای سال تاکنون، ۱۱۶ میلیون لیتر در روز است و دوره مشابه سال گذشته این میزان ۱۰۲,۵ میلیون لیتر در روز بوده است که نشان دهنده افزایش ۱۳,۵ میلیون لیتری مصرف بنزین است.

شهر مردم
یک شنبه ۲۶ شهریور ۱۴۰۲ ■ ۱ ربیع الاول ۱۴۴۵ ■ سال نهم ■ شماره ۸۹۲

مصرف هم‌زمان مسکن و داروهای ضدبارداری چه بلایی سرتان می آورد

زنانی که برخی از داروهای هورمونی جلوگیری از بارداری را همراه مسکن‌های رایج موسوم به داروهای ضدالتهاب غیراستروییدی (NSAID) مصرف می‌کنند، اندکی بیش از سایرین احتمال دارد در معرض خطر ایجاد لخته خون قرار بگیرند. بر اساس مطالعه‌ای که روی دو میلیون زن ۱۵ تا ۴۹ ساله در دانمارک انجام شده است، افرادی که قرص‌های جلوگیری از بارداری را همزمان با داروهای ضدالتهاب غیراستروییدی مانند ایبوبروفن، ناپروکسن و دیکلوفناک مصرف کرده بودند بیشتر در معرض خطر ترومبوز سیاهرگی (VTE)- عارضه خطرناک تشکیل لخته خون در رگ‌ها- قرار داشتند. زنانی که در این پژوهش بررسی شدند هیچ‌کدام سابقه بروز لخته خون، سرطان، درمان ناباروری یا جراحی تخلیه رحم نداشتند. با وجود این، پژوهشگران تاکید کردند که میزان خطر اندک است اما این نتایج به پزشکان کمک می‌کند داروهای مناسب‌تر تجویز کنند.یافته‌های پژوهش‌های پیشین نشان داده بود که داروهای هورمونی ضدبارداری و داروهای ضدالتهاب غیراستروییدی به‌تنهایی با افزایش خطر ایجاد ترومبوز سیاهرگی مرتبطند.یافته‌ها نشان می‌دهد که استفاده از داروهای ضدالتهابی غیراستروییدی خطر ایجاد لخته خون را اندکی افزایش می‌دهد و اضافه شدن داروهای هورمونی ضدبارداری پرخطر یا با خطر متوسط احتمال بروز این عارضه را بیشتر می‌کند.

دوره واگیری و سرایت بیماری‌های ویروسی

بهداشت نیوز | طول مدت واگیردار بودن برونشیت بستگی به علت آن دارد. در بیشتر موارد، برونشیت ناشی از همان ویروس‌هایی است که باعث سرماخوردگی معمولی یا آنفلوانزا می‌شوند و به‌احتمال زیاد شما تا زمانی که علائم سرماخوردگی یا آنفلوانزا را دارید می‌توانید ویروس را به دیگران منتقل کنید.

■آبله‌مرغان

آبله‌مرغان از دو روز پیش از ظاهرشدن دانه‌ها تا زمانی که پوسته اندازی کنند واگیردارند که معمولاً چیزی حدود ۵ روز بعد از بیرون‌زدن دانه‌ها خواهد بود.

■سرماخوردگی معمولی

سرماخوردگی معمولی از یکی دو روز قبل از ظاهرشدن علائم تا زمانی که تمام این علائم برطرف شوند واگیردار است. بیشتر افراد تا حدود دو هفته می‌توانند ویروس سرماخوردگی را انتقال دهند. علائم سرماخوردگی معمولاً طی دو سه روز اول شدت می‌گیرند و این زمانی است که بیشترین احتمال انتقال ویروس وجود دارد.

دوره نهفتگی ویروس سرماخوردگی ۲۴ تا ۷۲ ساعت است و این مدت زمانی است که طول می‌کشد تا علائم بعد از ابتلا ظاهر شوند. در مورد سرماخوردگی معمولی علائم یک تا سه روز بعد از قرارگرفتن در معرض ویروس ظاهر می‌شوند. سرماخوردگی یک تا چهار روز بعد از بروز علائم بیشترین احتمال سرایت را دارد.

علائم سرماخوردگی معمولی شامل گرفتگی بینی، سرفه، سردرد، گلودرد و آبریزش بینی می‌شود؛ اما همه افراد لزوماً همه این علائم را ندارند و شدت آنها نیز متفاوت است. بیشتر سرماخوردگی‌ها حدود یک هفته طول می‌کشند؛ اما ویروس آن ممکن است بعدازاین مدت نیز منتقل شود. ویروس‌های سرماخوردگی می‌توانند تا ۴ هفته در بدن باقی بمانند.

افرادی که دچار سرخجه می‌شوند باید حداقل تا ۶ روز بعد از ظاهرشدن اولین راش‌های پوستی از تماس با دیگران و مکان‌های عمومی خصوصاً از تماس با خانم‌های باردار اجتناب کنند

هرچند ریسک انتقال سرماخوردگی به‌مرورزمان سریعاً کاهش می‌یابد؛ اما حتی اگر علائمی نداشته باشید باز هم احتمال آلوده‌کردن دیگران وجود دارد.

بعد از سرماخوردگی تا چه مدتی ناقل هستید ؟

یکی از دلایل اینکه سرماخوردگی‌ها به‌سرعت منتقل می‌شوند این است که شما پیش از اینکه بدانید می‌توانید ویروس را انتقال دهید. در واقع بیشتر افراد از یکی دو روز پیش از شروع علائم قادرند ویروس سرماخوردگی را به دیگران انتقال دهند.

وقتی علائم شروع شدند، شما تا زمانی که این علائم را دارید ناقل محسوب می‌شوید و این مدت‌زمان می‌تواند از پنج‌روز تا دو هفته بعد از شروع علائم باشد.

■آنفلوانزا

آنفلوانزا اغلب یک روز قبل از روزی که علائم ظاهر می‌شوند تا سه یا هفت روز بعد به‌شدت واگیردار است. کودکان و افرادی که سیستم ایمنی ضعیفی دارند ممکن است تا دو سه روز بعدازاین مدت همچنان بتوانند ویروس را انتقال دهند.

سرماخوردگی و آنفلوانزا تشابهات زیادی دارند. هر دوی این بیماری‌ها ویروسی‌اند و از طریق هوا و سطوح آلوده منتقل شوند. یک فرد ناقل می‌تواند فقط با یک سرفه یا عطسه، ذرات ویروس را تا دو متر در هوا پراکنده کند. این ذرات ویروسی وقتی روی سطحی فرود بیایند می‌توانند یک هفته یا حتی بیشتر زنده بمانند.

علائم اولیه سرماخوردگی و آنفلوانزا به‌سختی از هم قابل تشخیص‌اند. بیشتر سرماخوردگی‌ها خفیف‌تر از آنفلوانزا هستند و احتمالاً تب پایین‌تر و سرفه و گرفتگی کمتری دارند.

سرماخوردگی به‌ندرت نیاز به اقدام پزشکی دارد و فقط با استراحت و سوپ و مایعات برطرف می‌شود. اما اگر تبتان بالاتر رفت و بدن‌درد و لرز هم داشتید پس به‌احتمال زیاد دچار آنفلوانزا شده‌اید و اگر علائم بیشتر از دو سه روز طول کشیدند باید به پزشک مراجعه کنید. وقتی حالتان بهتر شود شاید فکر کنید دیگر ناقل نیستید؛ اما این‌طور نیست:

. در مورد آنفلوانزا پیش از اینکه احساس ناخوشی‌تان شروع شود ناقل هستید و تا پنج تا هفت روز بعد از شروع علائم می‌توانید این ویروس را انتقال دهید. کودکان و افرادی که ضعف سیستم ایمنی را دارند بیشتر از این هم می‌توانند ناقل باشند. چون این افراد دیرتر و سخت‌تر می‌توانند خود را از ویروس خلاص کنند، حتی اگر احساس کنند حالشان بهتر شده است.

پس خفیف شدن علائم دلیل نمی‌شود که شما دیگر ناقل نباشید، بلکه سیستم ایمنی‌تان در حال سرکوب علائم است و به این خاطر شما احساس می‌کنید بهتر شده‌اید درحالی‌که همچنان ناقل هستید .

■تب غده دار (مونونوکلئوز عفونی)

تب غده‌ای راه‌های سرایت محدودتری دارد و معمولاً فقط از طریق تماس مستقیم با بزاق دهان منتقل می‌شود و به همین دلیل گاهی به آن بیماری بوسه می‌گویند. بعد از اینکه احساس کردید حالتان خوب شده است می‌توانید به زندگی روزمره خود ادامه دهید.

■سرخک

علائم سرخک حدود ۱۰ روز بعد از ابتلا ظاهر می‌شوند. این بیماری ویروسی بعد از ظاهرشدن اولین علائم و پیش از ایجاد راش‌های پوستی بیشترین امکان سرایت را دارد. اولین علائم سرخک شامل موارد زیر می‌شود:

. تب بالا

■قرمزی چشم‌ها

. علائمی شبیه سرماخوردگی مثل آبریزش بینی و چشم‌ها، تورم پلک‌ها و عطسه

حدود ۲ تا ۴ روز بعد، راش‌های نقطه‌ای قرمز یا قهوه‌ای ظاهر می‌شوند که بعد از تقریباً یک هفته محو شده و از بین می‌روند.

■اوریون

اوریون باعث تورم غدد بزاقی می‌شود. این غده‌ها دقیقاً پایین و جلوی گوش‌ها قرار دارند. اوریون از یکی دو روز قبل از تورم غدد بزاقی تا دو سه روز بعد از آن بیشترین احتمال سرایت را دارد.

سرخجه(سرخک آلمانی)

افرادی که دچار سرخجه می‌شوند باید حداقل تا ۶ روز بعد از ظاهرشدن اولین راش‌های پوستی از تماس با دیگران و مکان‌های عمومی خصوصاً از تماس با خانم‌های باردار اجتناب کنند

■شینگلز یا زونا

شما نمی‌توانید زونا را به دیگران انتقال دهید، اما افرادی که قبلاً آبله‌مرغان نگرفته‌اند ممکن است از شما آبله‌مرغان بگیرند. شینگلز یک بیماری عفونی با راش‌های چرکین است.

■التهاب لوزه

التهاب لوزه به‌خودی‌خود واگیردار نیست؛ اما ویروسی که عامل آن شده قابل سرایت است. مدت زمانی که می‌توانید ناقل باشید به نوع ویروس بستگی دارد.

■ بهترین راه‌های پیشگیری از انتقال ویروس

بهترین راه‌های پیشگیری از انتقال ویروس‌های سرماخوردگی و آنفلوانزا این است که در خانه بمانید و تماس فیزیکی خود با خانواده و دوستان را محدود کنید. ازآنجایی‌که ما نمی‌دانیم چه زمانی ویروس‌های سرماخوردگی و آنفلوانزا ممکن است پیرامونمان باشد پس بهتر است طی فصل سرماخوردگی و آنفلوانزا مراقبت‌های لازم را انجام دهید:

. طی روز مکرراً دست‌ها را با آب و صابون بشویید

. سطوحی را که مکرراً با آنها تماس دارید ضدعفونی کنید

. هنگام عطسه و سرفه جلوی دهان را با دستمال یا داخل آرنجتان بگیرید

. بیشتر مراقب افراد سالمند و کودکان و کسانی که ضعف سیستم ایمنی دارند باشید.

این خوراکی ها خون را رقیق می‌کند

بهداشت نیوز | بدن شما راهی برای محافظت از شما در برابر خونریزی دارد. بیشتر اوقات توانایی لخته شدن خون چیز خوبی است، اما گاهی هم می‌تواند خطرناک باشد. برخی اختلالات سبب می‌شوند که پزشک برایتان داروی رقیق‌کننده خون تجویز کند. با این حال چند ماده طبیعی وجود دارند که گفته می‌شود به کاهش خطر لخته شدن خون کمک می‌کنند. فقط یادتان باشد که هرگز نباید این روش‌های درمانی طبیعی را به جای داروهای تجویزی رقیق کننده خون یا همراه با داروهای تجویزی و بدون صحبت با پزشک‌تان مصرف کنید.

■زردچوبه

مطابق با مطالعه‌ای در سال ۲۰۱۲، یکی از اصلی‌ترین ترکیبات فعال زردچوبه، کورکومین، به عنوان یک ماده ضد انعقاد عمل می‌کند.

■زنجبیل

زنجبیل حاوی سالیسیلات است، ماده شیمیایی طبیعی که در بسیاری از گیاهان یافت می‌شود. استیل‌سالیسیلیک اسید، که از سالیسیلات گرفته شده و معمولاً آسپرین نامیده می‌شود، می‌تواند به جلوگیری از سکته و حمله قلبی کمک کند. غذاهای حاوی سالیسیلات مانند آووکادو، برخی توت‌ها، فلفل قرمز و آلبالو گیلاس نیز ممکن است از لخته شدن خون جلوگیری کنند.

■دارچین

دارچین حاوی کومارین است، ماده شیمیایی که در برخی داروها، به عنوان یک ضد انعقاد قوی عمل می‌کند. دارچین همچنین ممکن است فشار خون را کاهش دهد و التهاب ناشی از آرتروز و سایر بیماری‌های التهابی را تسکین دهد. با این حال، مطالعات انجام شده روی انسان، شواهدی جهت استفاده از دارچین برای بیماری‌ها ارائه نمی‌دهد. هنگام استفاده از دارچین به عنوان داروی رقیق کننده خون، احتیاط کنید. یک ارزیابی ریسک در سال ۲۰۱۲ نشان داد که مصرف دارچین در طولانی مدت در غذاها، می‌تواند باعث آسیب کبدی شود.

■سیر

برخی از تحقیقات گزارش می‌دهند که پودر سیر فعالیت ضد انعقاد دارد. بررسی دیگر چندین مطالعه در مورد سیر نشان می‌دهد که می‌تواند خون را رقیق کند، اگرچه اثرات آن کم و کوتاه مدت است.

■ویتامین E

گزارش شده است که ویتامین E یک ضد انعقاد ملایم است، اما مشخص نیست که چه مقدار ویتامین E خون را رقیق می‌کند، اگرچه احتمال دارد که بیش از ۴۰۰ واحد بین‌المللی (IU) در روز نیاز باشد. مصرف مقادیر زیاد مکمل ویتامین E به مدت طولانی، می‌تواند اثرات منفی داشته باشد؛ بنابراین دریافت ویتامین E از غذاها گزینه بهتری است. برخی مواد غذایی حاوی ویتامین E عبارتند از بادام، روغن آفتابگردان، تخمه آفتابگردان و غلات کامل.

■عصاره هسته انگور

عصاره هسته انگور نیز می‌تواند به عنوان یک ماده رقیق کننده طبیعی خون عمل کند. به دلیل این تأثیرات، مرکز ملی پزشکی مکمل و جایگزین آمریکا پیشنهاد می‌کند افرادی که دارای اختلالات خونی هستند، کسانی که داروهای رقیق کننده خون مصرف می‌کنند و افرادی که قصد انجام عمل جراحی دارند، نباید از عصاره هسته انگور استفاده کنند.

■رقیق کننده‌های طبیعی خون؛ بروملین

بروملین آنزیمی است که در آناناس یافت می‌شود و می‌تواند یک درمان موثر برای بیماری‌های قلبی عروقی و فشار خون بالا باشد. تحقیقات نشان می‌دهند که بروملین می‌تواند خون را رقیق کرده و تشکیل لخته را کاهش دهد. این آنزیم همچنین دارای خواص ضد التهابی است.

■ماهی سالمون

گفته می‌شود غذاهای سرشار از اسیدهای چرب امگا ۳ مانند ماهی سالمون یا تن، از بهترین غذاهای رقیق‌کننده خون هستند. اسیدهای چرب امگا ۳ به کاهش سطح کلسترول در بدن کمک می‌کنند و احتمال لخته شدن خون را کاهش می‌دهند.

■بادام

بادام ترد و خوشمزه، یکی از عالترین منابع ویتامین E است. ویتامین E خاصیت ضد لخته شدن دارد و می‌تواند به عنوان یک رقیق کننده خون موثر عمل کند.

■روغن زیتون

روغن زیتون که یکی از سالم‌ترین روغن‌های جهان است، آنتی‌اکسیدان‌هایی دارد که با رادیکال‌های آزاد و التهاب مقابله و به نوبه خود به رقیق شدن خون کمک می‌کنند.

■چای بابونه

چای بابونه یکی دیگر از رقیق‌کننده‌های طبیعی خون نسبتاً بی خطر محسوب می‌شود. اگر داروی رقیق کننده خون استفاده می‌کنید، بهتر است از نوشیدن آن در مقادیر زیاد پرهیز کنید.

■انگور، کشمش، آلو خشک

آسپرین معمولا برای رقیق شدن خون تجویز می‌شود. یکی از اجزای موجود در آسپرین سالیسیلات است، اما این ترکیب در انگور، کشمش و آلو نیز موجود است. این میوه‌ها برای رقیق شدن خون بسیار مناسب هستند.

■انواع توت و انار

توت‌ها آنتی‌اکسیدان‌هایی دارند که از التهاب جلوگیری و با رادیکال‌های آزاد مقابله می‌کنند و باعث بهبود جریان خون می‌شوند. انار هم میوه دیگری است که برای خون مفید است.

■چهار مغز (گردو)

چهارمغز نیز حاوی اسیدهای چرب امگا ۳ است که به کاهش کلسترول و رقیق شدن خون کمک می‌کنند.

■سبزیجات برگ سبز

برخی سبزیجات برگ سبز دارای ویتامین E هستند که چنانچه گفته شد، به رقیق شدن خون کمک می‌کند.

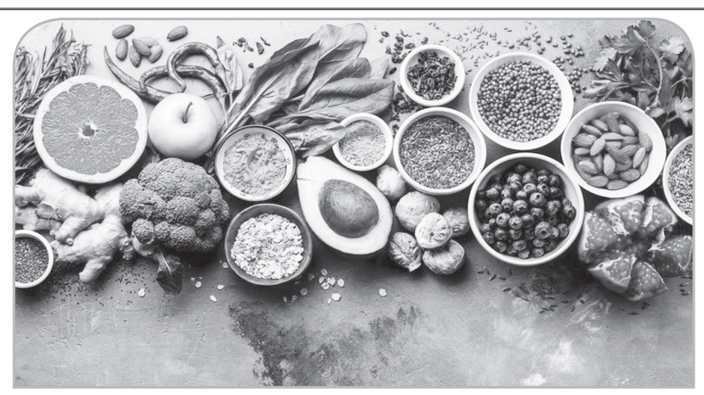

خطر زوال عقل سالمندان با کاهش میزان فعالیت افزایش می یابد

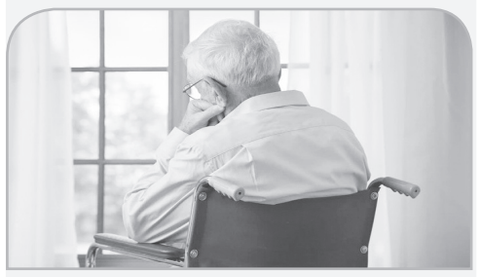

مهر | با تقویت این تصور که بدن قوی برابر با ذهن قوی است، تحقیقات جدید نشان می دهد که هر چه سالمندان غیرفعال تر باشند، خطر ابتلا به زوال عقل در آنها بیشتر است. به نقل از مدیسن نت، این یافته بعد از بررسی شروع زوال عقل در میان نزدیک به ۵۰۰۰۰ بریتانیایی بدست آمد.

همه آنها حداقل ۶۰ سال سن داشتند که اطلاعات مربوط به روال معمول فعالیت‌های روزانه آنها در مقطعی بین سال‌های ۲۰۰۶ و ۲۰۱۰ ثبت شده بود.

سپس خطر ابتلاء به زوال عقل آنها به طور متوسط حدود هفت سال پیگیری شد.

«دیوید رایکلن»، نویسنده اصلی این مقاله از دانشگاه کالیفرنیای جنوبی، گفت: «ما بررسی کردیم که آیا نشستن زیاد می‌تواند خطر ابتلاء به زوال عقل را افزایش دهد یا خیر. به نظر می‌رسد، اگر بیش از ۱۰ ساعت در روز بی تحرک باشید، خطر بیشتری وجود دارد.»

این یافته‌ها نشان می‌دهد ۱۰ ساعت بی تحرکی با ۸ درصد بیشتر خطر زوال عقل در میان سالمندان همراه بود.

و عدم تحرک بیشتر حتی خطرناک‌تر بود: سالمندانی که ۱۲ ساعت در روز بی‌تحرکی داشتند خطر ابتلاء به زوال عقل در آنها ۶۳ درصد بیشتر بود. خطر ابتلاء به زوال عقل در افرادی که ۱۵ ساعت در روز می‌نشینند، ۳۲۰ درصد افزایش می‌یابد.

رایکلن گفت: «کاهش جریان خون به مغز می‌تواند به توضیح این نتایج کمک کند. یا می‌تواند ناشی از این واقعیت باشد که عدم تحرک با خطر بیشتر ابتلاء به بیماری‌های متابولیک قلبی، از جمله حملات قلبی، سکته مغزی، دیابت و / یا بیماری کبد مرتبط است.»

او گفت: «برای درک بهتر مکانیسم‌های اصلی این ارتباط قطعاً مطالعات بیشتری باید انجام شود».

شرکت کنندگان در این مطالعه ساکنان انگلستان، اسکاتلند و ولز بودند (میانگین سن: ۶۸). هنگامی که اطلاعات اولیه بهداشتی در هنگام ثبت نام جمع آوری شد، هیچ یک علائم زوال عقل نداشت.

بین سال‌های ۲۰۱۳ تا ۲۰۱۵، آن‌ها به مدت سه تا هفت روز از یک ردیاب فعالیت روی مچ دست خود استفاده کردند. تا سال ۲۰۲۱، بیش از ۴۰۰ مرد و زن مبتلا به زوال عقل تشخیص داده شده بودند.

این وقت روز غذا بخورید، هم پیر می‌شوید هم زشت

بهداشت نیوز | ارتباط مستقیم غذا خوردن و سلامت و حتی زیبایی را بارها و بارها برایتان تشریح کرده ایم و خوب میدانید که چقدر آنچه می خورد و چگونه خوردن غذا، در سلامت و زیبایی جسم شما تاثیر دارد.

زندگی تان پر مشغله که می شود، سخت است که برنامه ریزی دقیقی داشته باشید و بتوانید به موقع غذا بخورید، گاهی حتی ممکن است زمان وعده غذایی شما تا انتهای روز به تاخیر بیفتد و مجبور باشید قبل از این که بخوابید، غذای مختصری را فقط برای آنکه شکم تان را سیر کنید، بخورید. این عادت مخرب نه تنها باعث می شود که در طول روز گرسنه باشید، بلکه مطالعات اخیر در ژورنال های علمی بین المللی نشان می دهند که باعث پیری زودرس و از بین رفتن زیبایی چهره نیز خواهد شد.

محققان دانشگاه تگزاس در این باره روی حیوانات تحقیق کرده اند؛ فرقی نداشت که این حیوانات چقدر گرسنه بودند، در هر صورت رژیم غذایی با کالری محدود در زمان های خاصی به آن ها داده شد. متوجه شدند حیواناتی که در طول روز غذا می خورند، ۲۰ درصد طول عمر بیشتری نسبت به حیواناتی دارند که هر زمان از روز و هر جا که دل شان بخواهد، بدون برنامه غذا می خورند؛ یعنی برنامه ریزی دقیقی ندارند.

اثرات دیر و زود خوردن شام

بعضی از متخصصان در این زمینه نیز گفته اند زمانی که شما زودتر غذا می خورید، بدن تان تایم بیشتری دارد تا غذا را گوارش و هضم کند و از آن به عنوان سوخت و انرژی در طول روز استفاده نماید. از طرفی وقتی که خیلی دیر غذا می خورید، بدن سعی دارد که این غذا را وقتی که خواب هستید هضم و گوارش کند که باعث ایجاد مشکلاتی مانند سوء هاضمه و رفلاکس اسید معده می شود. آن ها همچنین اشاره کرده اند که ساعت طبیعی بدن یا ریتم شبانه‌روزی بدن از طریق آزاد شدن هورمون های خاصی تنظیم می شود که تحت تاثیر زمان و تاریخ غذا خوردن شما است.

آن ها همچنین اشاره کرده اند که ریتم شبانه‌روزی بدن همان ساعت درونی بدن است و هنگامی که ما هوشیار یا خواب آلود هستیم، تنظیم می شود و تحت تاثیر نور و تاریکی، غذا، ورزش، استرس و... قرار می گیرد.

در نهایت بسیار مهم است به این نکته توجه کنیم؛ وقتی که شب ها دیر شام می خوریم و تایم غذا خوردنمان نزدیک به تایم خواب می شود؛ یعنی ریتم شبانه‌روزی بدن مان را به هم می زنیم و خوابیدن برایمان سخت می شود. همین ممکن است باعث نوسانات خواب شود و مشکلات سلامتی مانند چاقی، بیماری قلبی و دیابت را هم به وجود بیاورد.

VOL.9 NO.892
2023 SEP 17

شهر مردم
روزنامه صبح شهر مردم

فرهنگ و هنر ۱۰

WWW.SHAHRMARDOMDAILY.IR

یک شنبه ۲۶ شهریور ۱۴۰۲ ■ ۱ ربیع الاول ۱۴۴۵ ■ سال نهم ■ شماره ۸۹۲

«مواجهه» ایرانی مسافر هندوستان شد

ایسنا | فیلم «مواجهه» به کارگردانی رضا دادویی و تهیه‌کنندگی سعید الهی به فستیوال بین‌المللی راهیپ کشور هندوستان (Rohip Internation-al Film Festival) راه یافت. به نقل از روابط عمومی «مواجهه»، این فیلم برای دریافت جایزه در دو بخش بهترین فیلم بلند بین‌المللی و بهترین بازیگر نقش اول زن (الهه حسینی) با باقی فیلم‌ها به رقابت می‌پردازد. برگزاری مراسم اختتامیه و اعلام نتایج برگزیدگان این رویداد سینمایی، ۱۸ سپتامبر ۲۰۲۳ مطابق با دوشنبه ۲۷ شهریور ۱۴۰۲ است. «مواجهه» حکایت گره گشایی و کشف راز یک پرونده کلاهبرداری و قتل است که با زندگی شخصی افراد مختلفی از جامعه گره می‌خورد. از جمله بازیگران اصلی این فیلم می‌توان به رحیم نوروزی، الهه حسینی، حمید ابراهیمی، علیرضا جلالی تبار، میثم درویشان پور، سام دانشور، هومن رستگار، الهه افشاری و... اشاره کرد. عوامل این فیلم عبارتند از: کارگردان: رضا دادویی/ نویسندگان: رضا دادویی، وحید رهجوی/ مدیر فیلمبرداری: مرتضی غفوری/ تدوین: نیما حسندوست/ برنامه ریز و دستیار اول کارگردان: حامد مقدسی/ جانشین تهیه کننده: شهاب حسین پور/ مدیر تولید: امیر مرسلی/ صدابردار: علیرضا پاک نهاد/ صداگذار: عرفان یزدی/ مدیر چهره پردازی: علی اژدری/ طراحی صحنه و لباس: امیر پناهی فر/ عکاس: امیر خرازی/ جلوه های ویژه: رضا ترکمان/ بدلکاری: امیرحسین خنجری/ تهیه کننده: سعید الهی.

نقد انیمیشن Teenage Mutant Ninja Turtles: Mutant Mayhem

انیمیشن لاکپشت‌های نینجای جهش‌یافته‌ی نوجوان: آشوب جهش‌یافته، با سلیقه‌ی بصری متمایز، لحن کمیک یک‌دست و جدی گرفتن واژه‌ی «نوجوان» در نام طولانی‌اش، به بهترین فیلم بلند مجموعه‌ی «لاکپشت‌های نینجا» تبدیل می‌شود. تاثیر انیمیشن اسپایدرمن: به درون دنیای عنکبوتی (Spider-Man: Into the Spider-Verse) و رویکرد زیباشناختی جایگزینی که برای الگوی واقع‌گرایانه‌ی غالب انیمیشن هالیوودی پیدا کرد، در قالب چند اثر شاخص و موفق (مثل «گربه‌ی چکمه‌پوش: آخرین آرزو» و «نیمونا») ظاهر شد.

اما استایل متمایز «به درون دنیای عنکبوتی»، حتی پیش از اکران فیلم هم الهام‌بخش بود! زمانی که ۱۴۰ انیماتور استودیوی انیمیشن سونی، به ساخت نخستین قسمت از سه‌گانه‌ی انیمیشنی تازه‌ی اسپایدرمن مشغول بودند، به فاصله‌ی چند اتاق از آن‌ها، تیمی به رهبری جف رو (یکی از دو کارگردان انیمیشن «لاکپشت‌های نینجا» جدید) و مایکل ریاندا، انیمیشن میچل‌ها علیه ماشین‌ها (The Mitchells vs. the Machines) را توسعه می‌دادند. سازندگان «میچل‌ها...»، این نیاز را احساس می‌کردند که آدم‌های فیلم‌شان، ناقص و کج و کوله باشند؛ اما از سوی استودیو، مدام تحت فشار قرار می‌گرفتند که به استاندارد بصری جا افتاده با آثار «دریم ورکس» و «پیکسار» برگردند. چیزی که در مسیر متقاعد کردن استودیو و دستیابی به سر و شکل اصیل مطلوب ریاندا و رو، به آن‌ها کمک ویژه‌ای رساند، در جریان بودن همزمان توسعه‌ی «به درون دنیای عنکبوتی» بود! کارگردان‌های جاه‌طلب «میچل‌ها...»، به نتایج کار تیم همسایه‌شان اشاره می‌کردند و استدلال می‌آوردند که «اگر آن‌ها می‌توانند این کار را انجام دهند، پس ما هم می‌توانیم!»

به پشتوانه تجربه‌ی موفق «میچل‌ها...»، وقتی جف رو، به همراه کایلر اسپرز، کار توسعه‌ی انیمیشن «لاکپشت‌های نینجای جهش‌یافته‌ی نوجوان: آشوب جهش‌یافته» را آغاز می‌کند، این‌بار مانعی بر سر راه دستیابی به سبک بصری پویا، انرژیک و خلاقانه‌ی مورد نظرش نمی‌بیند. او و همکاران‌اش در ساخت فیلم، به دنبال خلق منطق زیباشناختی کمال‌گریز و آشوبناک نقاشی‌های نوجوانانه‌ی خودشان بوده‌اند. این انتخاب، سر و شکلی را در اثر پدید می‌آورد که با موضوعیت قصه و انرژی جهان پویای نینجاهای جهش‌یافته‌ی خام و تازه‌کار، متناسب است.

در طراحی مدل کاراکترها (از جمله، سوپرفلای و اعضای بامزه‌ی تیم‌اش) اغراق‌هایی تعمدی صورت پذیرفته است که حاصل کار را به تخیلات «خفن» یک پسربچه نزدیک می‌کند.

پس‌زمینه‌ی نماها، سطوح بافت‌های مختلف محیط و افکت حرکت به کار رفته برای اشیا و شخصیت‌ها هم، اثراتی از خط‌خطی‌های بی‌نظم نقاشی‌هایی دارند که می‌شود در گوشه و کنار کتاب و دفترهای دانش‌آموزان نوجوان پیداشان کرد!

پس‌زمینه‌ی نماها، سطوح بافت‌های مختلف محیط و افکت حرکت به کار رفته برای اشیا و شخصیت‌ها هم اثراتی از خط‌خطی‌های بی‌نظم نقاشی‌هایی دارند که می‌شود در گوشه و کنار کتاب و دفترهای دانش‌آموزان نوجوان پیداشان کرد

تاکید هدفمند روی «نوجوانی»، به عنوان یکی از تفاوت‌های معنادار «آشوب جهش‌یافته»، با سایر اقتباس‌ها از جهان «لاکپشت‌های نینجا»، در سبک بصری یا منطق کارگردانی متوقف نمی‌ماند و تمام جوانب اثر را در بر می‌گیرد. برای نخستین بار در طول عمر فرانچایز، سازندگان، ایفای نقش چهار لاکپشت کم سن و سال را به نوجوانان واقعی سپرده‌اند. در نتیجه، بی‌نیاز از ارائه‌ی اطلاعات داستانی درباره‌ی سن شخصیت‌ها، از همان ابتدا و در شور و ناپختگی صداشان «می‌شنویم» که نوجوان هستند.

جلسات مشترکی که برای ضبط اجراهای نیکلاس کانتو (لئوناردو)، بردی نون (رافائل)، شامون براون جونیور (مایکلانجلو) و مایکا ابی (دانتلو) در نظر گرفته شده است، به ایجاد نوعی از شیمی طبیعی در صحنه‌های دیالوگ‌محور می‌انجامد که رویکرد سنتی، قادر به خلق‌اش نبود. لئو، رافائل، مایکی و دانی، مدام میان حرف یکدیگر می‌پرند، به شکل همزمان صحبت می‌کنند و با اشاراتی که گاها فقط خودشان معناشان را متوجه می‌شوند، سر به سر یکدیگر می‌گذارند! حضور همزمان آن‌ها در یک محیط، همان سر و صدایی را ایجاد می‌کند که می‌توان از جمع شلوغی از نوجوانان نسل Z انتظار داشت!

فیلم حتی با این کیفیت تازه، شوخی خودآگاهانه و فرامتنی بامزه‌ای هم دارد. پس از مقدمه‌ی مربوط به بکستر استاکمن (جیانکارلو اسپوزیتو) و تولد سوپرفلای (آیس کیوب)، صحنه‌ی بسیار آشنایی از مانور شبانه‌ی لاکپشت‌های نینجا می‌بینیم. آن‌ها از روی پشت بام‌های آپارتمان‌های نیویورک می‌پرند و سپس در نمای لو-انگل بسیار اغراق‌آمیزی، در ترکیب‌بندی آشنایی قرار می‌گیرند که بنا است ابهت ابرقهرمانانه‌شان را برجسته کند. چشمان یکدست سفید لاکپشت‌ها در این صحنه و دندان‌هایی که گویی از سرِ خشمی بی‌دلیل روی هم می‌فشارند، ارجاع هوشمندانه‌ای است به طراحی اغراق‌آمیز کامیک‌ها و البته جدیت سریال انیمیشنی سال ۲۰۰۳ مجموعه! سازندگان با این اشاره، تسلط‌شان روی مسیرهای تجربه‌شده‌ی فرانچایز را به رخ می‌کشند؛ تا انحراف متعاقب‌شان از آن‌ها را برجسته کنند. سریال محبوب شبکه‌ی فوروکیدز -که بی‌راه نیست اگر بهترین ساخته‌ی تلویزیونی اقتباسی از کامیک‌های «لاکپشت‌های نینجا» بدانیم‌اش- هم از منظر داستانی تا حد زیادی به سری نخست کامیک‌های خلق شده به دست کوین ایستمن و پیتر لیرد وفادار بود و هم در لحن نسبتا بزرگسالانه‌ترش. نوعی از جدیت در کار با ایده‌های خارق‌العاده و مصالح داستانی اغراق‌آمیزی که در عین حال، می‌توانند برای سنین پایین هم جذاب باشند.

در نتیجه‌ی این رویکرد، سریالِ سال ۲۰۰۳ -و همچنین فیلم TMNT محصولِ سال ۲۰۰۷ که تا حدی همان لحن جا افتاده‌ی سریال را ادامه داد- جز در تعدادی شوخی پراکنده از سوی مایکی و رقابت پرشور رافائل و لئو، اثری از «نوجوانی» وعده داده شده در عنوان فرانچایز ندارد! اقتباس‌های جدی‌تر مجموعه، گاها فراموش می‌کنند که لئوناردو و رافائل هم در کنار خصوصیات منحصر به فردشان، نوجوان هستند! این آثار، گویی رهبر گروه چهارنفره را با یک استادْ تمام هنرهای رزمی و حکیمی خردمند و خویشتن‌دار اشتباه می‌گیرند! رافائل را هم مشابه مرد بالغ و زخم‌خورده‌ای تصویر می‌کنند که انگار خشمگینانه در پی انتقام‌جویی از قاتلان همسرش است!

در حالی که ریشه‌ی شکل‌گیری کامیک‌های لاکپشت‌های نینجا با «پارودی» گره خورده است (ایستمن و لیرد در ابتدا، به احمقانه‌ترین حیوانی فکر کرده‌اند که می‌توان یک هنرمند رزمی مانند بروس لی یا جکی چان را در قامت‌اش تصور کرد!)، اقتباس‌های مجموعه، یا این گرایش را تا سرحد بی‌وزنی بار دراماتیک داستان امتداد می‌دهند (مثل فصول اولیه‌ی سریال سال ۱۹۸۷ یا فیلم لایواکشن موفق سال ۱۹۹۰) و درگیر شدن با چالش‌های قصه را غیرممکن می‌کنند، یا بار کمدی را تماما بر دوش مزه‌پرانی‌های مایکی می‌اندازند! او را دلقک بی‌خاصیتی می‌بینند که هرگاه نیاز به شنیدن یک شوخی تازه داریم، می‌توانیم دوربین را به سمتاش بچرخانیم و جز این، نه در مسیر پیشرفت قصه کارکرد زیادی دارد و نه در اجرای عملیات مختلف تیم! دانتلو هم آن تکنسین نابغه‌ای تصویر می‌شود که برای انتقال توضیحات و اطلاعات داستانی به کار می‌آید. «آشوب جهش‌یافته» اما، در پرداخت تیم آیکونیک قهرمانان، به تعادل خوبی می‌رسد. در قدم اول، با پرجزئیات‌ترین طراحی برای مدل چهار شخصیت اصلی در میان تمام آثار اقتباسی از کامیک‌ها مواجه‌ایم (نسخه‌ی بهتری از تلاش سازندگان سریال سال ۲۰۱۲ شبکه‌ی نیکلودئون). سازندگان «آشوب جهش‌یافته»، جای وفاداری به طراحی یک‌نواخت کامیک‌های اصلی برای هر چهار لاکپشت (مسیری که سریال سال ۱۹۸۷، فیلم سال ۱۹۹۰، انیمیشن سال ۲۰۰۷ و فیلم لایواکشن سال ۲۰۱۴ رفتند)، شخصیت‌ها را از منظر فیزیکی با یکدیگر متمایز می‌کنند. رافائل هیکل کمی درشت‌تری دارد، مایکی ریزجثه‌ترین عضو گروه است، دانتلو لاغر و قدبلند است و لئو، جایی در میانه‌ی طیف قرار می‌گیرد. جزئیات بامزه‌ای مثل سیم‌های دندان مایکی و عینک دانی هم مختصات تیپیک یک نوجوان را به یاد می‌آورند.

این، بخشِ ظاهری شخصیت‌پردازی درست‌تر هر چهار لاکپشت در انیمیشن تازه است. در کنار رنگ چشم‌بند متفاوت (ایده‌ای که از سریال ۱۹۸۷ به مجموعه اضافه شد و در سری اول کامیک‌ها حاضر نبود) و فراتر از صفات ساده‌ی آشنای نسبت‌داده‌شده به هرکدام از شخصیت‌ها، تک‌تک آن‌ها، به‌درستی، نوجوانانی بازیگوش و کنجکاو تصویر می‌شوند.

در نتیجه، قرار نیست که عاقل‌تر بودن لئوناردو، اظطراب جوانانه‌اش را پنهان کند، شوخ‌طبعی مایکی، رنگی از بلاهت بگیرد، خشم رافائل، او را نچسب جلوه دهد و نِرد بودن دانتلو، او را به عضو خسته‌کننده‌ی گروه تبدیل کند. ست روگن، جف رو و همکاران نویسنده‌شان، شوخی‌های فیلم و دغدغه‌های معصومانه‌ی همدلی‌برانگیز شخصیت‌ها را با نسبت برابری میان اعضای تیم توضیع می‌کنند و «دوست‌داشتنی‌ترین» گروه لاکپشت‌های نینجا را در میان آثار سینمایی و تلویزیونی‌ای که تا امروز از این مجموعه دیده‌ایم، شکل می‌دهند. سازندگان برای تنظیم لحن اثرشان، از پس‌زمینه‌ی داستانی تاریک تشریح شده در سری نخست کامیک‌ها نیز گذشته‌اند. بد نیست بر نسخه‌های مختلف این روایت در آثار چهار دهه‌ی گذشته‌ی فرانچایز مروری داشته باشیم؛ تا ببینیم که «آشوب جهش‌یافته» با آن چه کار متفاوتی می‌کند.

آغاز مرور داستان کامیک‌ها، فیلم‌ها و سریال‌های مختلف لاکپشت‌های نینجا در اولین سری کامیک‌های «لاکپشت‌های نینجای جهش‌یافته‌ی نوجوان» که در سال ۱۹۸۴ منتشر شد، اسپلینتر برای فرزندان‌اش از دورانی تعریف می‌کند که حیوان خانگی یک استاد هنرهای رزمی به نام هاماتو یوشی بوده و با مشاهده‌ی تمرینات او، نینجوتسو را فراگرفته است. یوشی بهترین مبارز گروهی به نام «فوت» بوده و با یکی از هم‌دسته‌هایش به نام اروکو ناگی، در همه‌ی زمینه‌ها، از جمله عشق به دختری به نام تنگ شن، رقابت داشته است. حسودی ناگی به یوشی، باعث می‌شود تا شبی به سراغ شن برود و او را کتک بزند. در همین حین یوشی از راه می‌رسد، در درگیری با ناگی، او را می‌کشد و از آن‌جایی که هم‌دسته‌ی خودش را به قتل رسانده است، به همراه شن به نیویورک فرار می‌کند.

-ناگی اما برادری به نام ساکی دارد که راه او را ادامه می‌دهد و در مراتب «فوت» رشد می‌کند و به عنوان سفیر این گروه، به نیویورک می‌آید؛ تا شاخه‌ی آمریکایی‌شان را به یک باند تبه‌کار قدرتمند تبدیل کند.

آن‌جا است که ساکی، لقب «شردر» را به دست می‌آورد و ردِ یوشی را می‌گیرد و او و تنگ شن را می‌کشد. اسپلینتر که مرگ صاحب‌اش را به چشم می‌بیند، آواره‌ی خیابان‌های نیویورک می‌شود و روزی اتفاقی به لاکپشت‌ها و تصادفی که ماده‌ای سبزرنگ را روی آن‌ها می‌ریزد، برمی‌خورد و سپس این چهار خزنده‌ی نوزاد را جمع می‌کند و با خودش به فاضلاب نیویورک می‌برد.

پس از جهش یافتن لاکپشت‌ها و اسپلینتر، موش خردمند، برای سیزده سال متوالی فرزندخواندگان‌اش را با هنر نینجوتسو آموزش می‌دهد. وقتی بالاخره آن‌ها به سطح قابل‌قبولی از آمادگی می‌رسند، اسپلینتر فاش می‌کند که در تمام این سال‌ها، لاکپشت‌ها را با هدف انتقام از شردر تمرین می‌داده است.

ادامه در نسخه چاپی بعد ۸۹۳

یادداشت

شهریار؛ شاعری از بُن جان ایرانی!

سید محی‌الدین حسینی ارسنجانی
روزنامه نگار

زنده یاد و زنده نام استاد سید محمد حسین بهجت خشگنابی مشهور به شهریار تبریزی(۱۲۸۵-۱۳۶۷) از بلند آوازه ترین شاعران معاصر دو زبانه ایرانی (فارس-ترکی) اهل آذربایجان شرقی است که به واسطه تنوع و تعدد اشعار و محتوای ناب سروده هایش در تاریخ ادبیات ایران خوش درخشیده است. او تقریبا در همه موضوعات و قالبهای شعری روز و روزگار خود شعر سروده و به همین جهت او و دیگر شاعر نامدار معاصر، پروین اعتصامی را باید از جمله شاعران منحصر به فرد ایرانی و پارسی گوی صد سال اخیر دانست. شاهکارهای شعری شهریار تبریزی نه تنها با غزل بلکه با مثنوی و قصیده،قطعه و رباعی و دوبیتی و دیگر اشعار فارسی و حتی شعر ترکی او با عنوان»حیدر بابا» از جمله اشعاریست که هر خواننده و یا شنونده اشعارش را به سمت و سوی او و دیوان اشعارش میکشاند.شهریار که برخی وی را لقب شاعر انقلاب اسلامی داده اند در حالی که پیش از وقوع انقلاب در ایران او به شاعری ملی و میهنی لقب یافته بود در میان مجامع ادبی و شعرای اوایل عهد پهلوی به شهرت لازم رسیده بود و در زادگاهش حوالی تبریز توانسته بود در زبان فارسی و ترکی شاهکار هایی خلق کند که در دوره و زمانه خود کسی به پایه اشعارش نرسد.از سوی دیگر او را باید بهترین شاعر ترکی سرای معاصر نام نهاد.مگر میشود اشعار پر محتوا و معروفی همچون حیدربابا،سهندیه، خان ننه و چندین شعر ترکی دیگر شهریار را که به شهرت و معروفیت همگانی بویژه در بین ترک زبانان داخل و خارج از کشور رسیده را نادیده گرفت و از تاریخ ادبیات شعر ترکی ایران و جهان کنارشان گذاشت؟او با بهترین سروده هایش دفتر شعر شاعر ان پارسی گوی و ترکی گوی قرن اخیر را بست و گلچینهایی از اشعار و سروده های خود در قالبهای گوناگون شعری به مخاطبانش عرضه داشت و از دار دنیا رفت. شهریار از این جهت شاعری مستقل است که بسیاری از اشعار و شاهکارهای شعری او که در قالب یک کتاب و دفتر شعری جدا میگنجند و نمونه اینگونه اشعار را در دیوانهای شعری هیچکدام از شعرای پیشین و همزمان با خودش نمیتوان یافت.

او به راستی میراث بان شعر و ادب گذشته و معاصر ماست و به همین جهت روز ۲۷ شهریور را که برابر است با سالروز رحلت جانکاه آن شهریار مُلک سخن در سال ۶۷،بعنوان روز شعر و ادب پارسی نام نهاده اند.در این روز مقام ادبی او را ارج نهاده و تکریم و تجلیل از او را به جا می آورند.

شهریار را نه به یک معنا ناسیونالیست و ملی گرای مطلق بلکه یک ایرانی وطن دوست باید گفت که در جهان فکری او نه تنها آذربایجان بلکه کل ایران از شمال تا جنوب و از شرق تا غرب جغرافیای کشورمان را ایران میدانست و از بُنِ جان به این سرزمین مقدس که آرشها و بابکها، کورشها و داریوشها، ستارخانها و باقر خانها، میرزا کوچک خانها و رییسعلی دلواریها و...را در دل پر درد و رنج خویش پرورش داده، عشق می‌ورزید،در نگاه شهریار ایران بسی فراتر از مرزهای فعلیست. ایرانی که صاحب بلخ و بدخشان و کابل و هرات و دوشنبه و مرو و سمرقند و بخارا و... بوده است.به راستی که درد نبودن شاعری ملی و میهنی همچون استاد شهریار که بزرگان ادب درباره او مقاله ها نوشته اند در بین ما دردی سخت و طاقت فرسا است. روانش شاد که غزل‌های معروف او همچون اشعار ناب و معروفش با مطلع آغازین «علی ای همای رحمت» و «آمدی جانم به قربانت» و...از شاهکارهای شعر و ادب پارسی اند.نکته پایانی اینکه در نگاه اینجانب با مطالعه شعر شهریار به این نکته رهنمون میشویم که در اشعار او، دعوت به تساهل و مدارا با مردم ، صلح و سازش با همه، وفاداری،خُلق نیک، شکرگزاری، مهر و محبّت، شفقت، کرم، احسان و صبر، یاری کردن دیگران و حس مسئولیت و انواع مؤلّفه‌های سرمایه اجتماعی، از جمله برجسته‌ترین مؤلّفه‌های مدارا و تساهلی است که به شمار می‌روند و لذا میتوان گفت که او شاعری اهل تساهل و تسامح است و به عبارتی مقتضیّات عصر شاعر و ویژگیهای روحی،شخصیّتی و نگاه جهان بینانه او در شکل گیری دیدگاه و منش فکری وی نسبت به مقوله ای بنام مدارا و تساهل بسیار مؤثّر بوده است،روح و روانش شاد و یاد و نامش در گستره زمین و زمان جاودانه باد.

وزیر ارشاد به «دومین جشن مهر سینمای ایران» پیام داد

ایسنا | پیام وزیر فرهنگ و ارشاد اسلامی به «دومین جشن مهر سینمای ایران» منتشر شد.

به نقل از روابط عمومی دومین جشن مهر سینمای ایران، متن کامل پیام محمدمهدی اسماعیلی به این شرح است:

«سینمای ملی ایران اسلامی، متولد معنویت و مولود معرفت و زاده فضیلت‌هاست. چنین سینمایی به کشف حقیقت و تسکین انسان نظر دارد و آگاهانه به رابطه‌مندی مردم، هویت، مذهب، تحکیم باورها، تثبیت آداب و آیین‌ها می‌اندیشد. سینمای امروز، با بیان هنرمندانه بایدها و نبایدها، می‌کوشد انسان روزگار خود را رویین‌تن سازد و با تعریف دینی و ترسیم جامعه الهی، نقشی علاج‌بخش و عاقبت‌اندیش ایفا کند. طراحی و تدوین چنین چشم‌اندازی را از مهم‌ترین تکالیف و خجسته‌ترین مقاصد ماموریت وزارت فرهنگ و ارشاد اسلامی تعیین کرده و با علم به دشواری‌ها و ناهمواری‌ها و با اتکا به تاکید دولت مبنی بر توسعه عدالت فرهنگی و معماری مطلوب مدیریت هنری، تمرکز بر تمدن ایرانی‌اسلامی را مسیر مستقیم خویش ترسیم کرده‌ایم.

از جمله رویدادهایی که منحصرا برساخته تکثراندیشی و عدل‌محوری دولت سیزدهم است؛

«رویداد مهر سینمای ایران» است که صحنه ظهور نسل نو و بستر بهره‌مندی از سرمایه‌های سینمایی استان‌هاست. میدان مبارکی که جهادگران سینمای امروز را به تولید و توسعه‌ی هنر فراخوانده است و می‌کوشد با حفظ حرمت و پاسداشت پایگاه سینما، نشاط فردی و آگاهی اجتماعی را در اضلاع جغرافیای ایران اسلامی تعمیم بخشد. اولویت‌بخشی به این رویداد نوپدید و آتیه‌مند را از ماموریت‌های سازمان سینمایی می‌دانم و امید آن دارم که فرزندان فرهیخته فرهنگ و هنر این سرزمین، با اعجاز خویش، سفیران برومند سینما باشند.

فروتنانه به همه اصحاب این دوره مهر سینمای ایران که با مهر و مهارت و مدیریت خویش، موید منزلت و مرتبت سینما در منظر جامعه اسلامی بودند قدردانی می‌کنم.»

گفتنی است «دومین جشن مهر سینمای ایران» از ۲۶ شهریورماه تا ۱۰ مهرماه در استان‌ها و ۱۳ مهرماه در تهران برگزار خواهد شد.

معلوم نیست به «فجر» برسیم

تدارک «عروسی در برف» بدون بودجه دولتی

مهر | محمدرضا رحمانی تهیه‌کننده و کارگردان فیلم «عروسی در برف» که به تازگی پروانه ساخت دریافت کرده است درباره ملاحظات مرتبط با تولید این فیلم، توضیحاتی ارائه کرد.

محمدرضا رحمانی تهیه‌کننده و کارگردان سینما که به تازگی برای فیلم «عروسی در برف» از سازمان سینمایی پروانه ساخت دریافت کرده است، در درباره این پروژه توضیح داد:

این پروژه هنوز در مرحله پیش‌تولید قرار دارد. داستان آن هم یک درام عاشقانه است که مانند همه کارهایم نگاهی به موضوعات اجتماعی هم دارد.

وی افزود: از نظر مباحث مالی ملاحظاتی درباره این پروژه داریم و از آنجایی که قصد داریم از حضور بازیگران مطرح در این فیلم استفاده کنیم، هنوز درگیر فرآیند پیش‌تولید هستیم. می‌توان گفت فیلم در حال حاضر پیش‌تولیدش آغاز شده اما منتظر اتفاقاتی هستیم که به واسطه آن‌ها می‌توانیم وارد مراحل بعدی تولید شویم. بخشی از این مسأله هم به تأمین بودجه مربوط می‌شود. به‌خصوص که نمی‌خواهیم از منابع دولتی استفاده کنیم و اصرار داریم بودجه کار را در بخش خصوصی تأمین کنیم.

رحمانی اظهار کرد:

خیلی‌ها هنوز منتظر تعیین وضعیت تولیدات سینمایی هستند و با توجه به شرایط اجتماعی، خودمان هم منتظر هستیم تا ببینیم چه اتفاقاتی پیش می‌آید. منتظریم تا ببینیم چگونه می‌توانیم به ترکیب مطلوب خود در زمینه استفاده از بازیگران چهره برسیم.

وی افزود:

داستان این فیلم نیاز به فضای پاییزی دارد و هر زمان بودجه کار تأمین شود می‌توانیم تولید را کلید بزنیم. همه لوکیشن‌های فیلم هم در شهر تهران قرار دارد.

کارگردان «عروسی در برف» درباره خلاصه داستان این فیلم هم گفت:

روایت این فیلم پیچیده است و به صورت همزمان شاهد روایت زندگی اعضای چند خانواده هستیم که درگیر ماجرایی شده‌اند و عشق ۲ جوان در سن پایین باعث می‌شود دیگران هم متوجه مسائل خود در طبقه اجتماعی‌ای که دارند بشوند.

رحمانی درباره اینکه آیا قصد ارائه فیلم به جشنواره فیلم فجر را دارد هم توضیح داد:

اگر شرایط تولید به‌گونه‌ای باشد که تا آن زمان کار آماده شود، ارائه می‌کنیم. این تصمیمی نیست که یک نفر یا ۲ نفر بتوانند بگیرند، مجموعه‌ای از عوامل باید فراهم شود تا فیلم شرایط حضور در جشنواره را داشته باشد.

این کارگردان که سال گذشته با فیلم «آن‌ها مرا دوست داشتند» در جشنواره فجر حضور داشت، درباره برنامه‌ریزی برای اکران عمومی آن گفت:

از آنجایی که تصمیم‌گیرنده اصلی مالک فیلم است، پیشنهاد اولیه ما اکران در پاییز بود اما پیشنهاد آن‌ها اکران در عید نوروز بود. شاید جمع‌بندی مجددی برای اکران فیلم در فصل پاییز داشته باشند.

آن‌ها اما معتقدند بهترین زمان برای سوددهی بیشتر، اکران نوروز است. از آنجایی که چند فیلم پرفروش در پاییز اکران می‌شود، پیش‌بینی این بود که این فیلم مورد توجه سینماداران قرار نگیرد. از این منظر تصمیم‌گیرنده برای اکران این فیلم من نیستم و مالکان فیلم باید تصمیم نهایی را بگیرند.

مارتین اسکورسیزی ۵ پروژه برای ساخت دارد

اقتباس از «خانه» در فهرست

مهر | مارتین اسکورسیزی در مصاحبه‌ای جدید گفته است چند پروژه سینمایی در دست اجرا دارد که اقتباسی از رمان «خانه» نوشته مریلین رابینسون از جمله آنها است.

به نقل از ورلد آف ریل، مارتین اسکورسیزی به تازگی در مصاحبه با تایم از پروژه‌هایی که دارد روی آن‌ها کار می‌کند حرف زده و برای اولین بار در مورد اقتباس از رمان «خانه» صحبت کرده است. با توجه به موضوع داستان می‌توان گفت شباهتی به فیلم‌های حماسی که اسکورسیزی در ۲۰ سال گذشته ساخته، ندارد.

داستان کتاب درباره جک، پسر ناخلف کشیش بوتون است که پس از ۲۰ سال دوری به عنوان یک فرد الکلی با ۲ دهه اسرار از ناپدید بودنش، به خانه برگشته است.

او که همیشه با پدر سنت‌گرای خود در تضاد بوده، حالا سعی دارد با پدرش صلح کند. اسکورسیزی درباره فیلمی درباره عیسی (ع) هم صحبت کرده که پروژه‌ای است که این فیلمساز در پاسخ به درخواست پاپ به آن فکر می‌کند.

او گفته دقیقاً مطمئن نیست که این فیلم یک فیلم واقعی و تاریخی باشد یا نه، و به نظرش ممکن است ترکیبی از داستان‌سرایی تخیلی و موضوع‌های غیرداستانی باشد که خودش هم در آن حضور دارد.

این کارگردان گفته: نمی‌دانم دقیقاً چه خواهد شد. نمی‌دانم اسمش را چه می‌گذارید. یک روایت مستقیم نخواهد بود، اما سکانس‌های نمایشی دارد و من هم در آن حضور خواهم داشت.

«قاتلان ماه کامل» ۲۰ اکتبر اکران می‌شود و دیوید گران، نویسنده رمان «قاتلانِ» گفته کتاب دیگرش «شرط بندی» احتمالاً فیلم بعدی اسکورسیزی خواهد بود.

بدون در نظر گرفتن «خانه»، «شرط بندی» و «عیسی»، اسکورسیزی در حال حاضر ۲ فیلم دیگر در دست ساخت دارد که شامل یک فیلم زندگینامه‌ای درباره جری گارسیا (خواننده، نوازنده و ترانه‌نویس دهه ۱۹۶۰) و یک فیلم زندگینامه‌ای درباره تدی روزولت با بازی لئوناردو دی کاپریو می‌شود. یعنی در مجموع این فیلمساز ۸۰ ساله دارد روی ۵ پروژه کار می‌کند.

اسکورسیزی گفته است برنامه‌ای برای بازنشستگی ندارد و می‌خواهد به کارگردانی ادامه دهد تا زمانی که از نظر فیزیکی دیگر نتواند این کار را انجام دهد.

وی چندی پیش گفته بود: من پیر هستم. چیزهایی خوانده‌ام و چیزهایی را می‌بینم که می‌خواهم داستان‌شان را بگویم و دیگر وقتی نمانده است. کوروساوا، وقتی اسکارش را گرفت، وقتی جورج (لوکاس) و استیون (اسپیلبرگ) آن را به او دادند، گفت: من تازه دارم می‌بینم که سینما چه چیزی می‌تواند باشد، و دیگر خیلی دیر شده است.» او در آن زمان ۸۳ ساله بود. آن زمان با خودم گفتم: منظورش چیست؟ و حالا می‌دانم منظور او چه بود.

هم‌زمان با این مصاحبه، تصویر اسکورسیزی روی جلد مجله تایم که ۹ اکتبر منتشر می‌شود، جای گرفته است.

VOL.9 NO.892
2023 SEP 17

شهر مردم
روزنامه صبح شهر مردم

یک شنبه ۲۶ شهریور ۱۴۰۲ ■ ۱ ربیع الاول ۱۴۴۵ ■ سال نهم ■ شماره ۸۹۲

سرگرمی ۱۱

WWW.SHAHRMARDOMDAILY.IR

شربت سکنجبین و خیار

بای تهیه شربت سکنجبین با خیار به روش سنتی در ابتدای کار شکر را به همراه آب درون یک قابلمه مناسب می ریزیم، سپس قابلمه را روی حرارت ملایم قرار می دهیم تا شکر به طور کامل درون آب حل شود. پس از اینکه شکر به طور کامل حل شد، نعناع تازه را به قابلمه اضافه می کنیم و اجازه می دهیم شربت به آرامی بجوشد تا به قوام برسد. برای اینکه متوجه شویم شربت به قوام رسیده است، یک قاشق از آنرا بر می داریم. پس از اینکه شربت به طور کامل خنک شد، آنرا بین دو انگشت خود تست می کنیم، در صورتی که شربت مانند نخ بین دو انگشت کش بیاید، یعنی شربت به قوام رسیده است. ولی در صورتی که شربت آبکی باشد، باید هنوز روی حرارت بماند. زمانی که شربت به قوام رسید، سرکه را به آن اضافه کرده و قابلمه را از روی حرارت کنار می گذاریم. توجه داشته باشید در حین جوشیدن شربت به هیچ وجه نباید آنرا با قاشق یا هر وسیله ی دیگری ترکیب کنیم. برای اینکه شربت شکرک نزند، می توانیم دیواره های قابلمه را با برس آغشته به جوهر لیمو یا آب لیمو ترش تمیز کنیم. در نهایت پس از اینکه شربت خنک شد، ۱ تا ۲ قاشق از آنرا درون یک لیوان مناسب می ریزیم. در این مرحله به مقدار دلخواه آب به لیوان اضافه کرده، سپس به اندازه دلخواه خیار رنده شده اضافه می کنیم. در صورت تمایل برای مجلسی تر شدن شربت می توانیم کمی تخم شربتی نیز اضافه کنیم. در نهایت پس از مخلوط کردن شربت آنرا سرو می کنیم.

آشپزی

قورمه مرغ

مواد لازم برای ۴ نفر

سینه مرغ	۲ عدد
پیاز متوسط	۲ عدد
سیب زمینی متوسط	۳ عدد
رب گوجه فرنگی	یک قاشق غذاخوری
فلفل دلمه‌ای	یک عدد
گوجه فرنگی	۲ عدد
زعفران دم‌کرده	به مقدار دلخواه
نمک، فلفل سیاه، زردچوبه	به مقدار لازم
روغن	به مقدار لازم

قورمه مرغ یکی از غذاهای خوشمزه کرمانشاهی است که در شـــهرهای مختلف با روش‌های متفاوتی درست می‌شود و طرز تهیه آن خیلی ساده و سریع است.

■ مرحله اول

برای تهیه قورمه مرغ مجلســـی ابتدا پیازها را ریز و نگینی خرد کنیـــد و در یک تابه مقداری روغن بریزید و روی حرارت ملایم قرار دهید تا گرم شود بعد، پیازها را در روغن بریزید و تفت دهید تا سبک شوند.

■ مرحله دوم

زردچوبه را به تابه اضافه کنید و تفت دهید تا پیازها خوشـــرنگ و طلایی شوند، ســـپس با توجه به ذائقه خودتان فلفل دلمه را هم نگینـــی خرد کنید و اضافه کنید و کمی تفت دهید.

■ مرحله سوم

بعد فلفل سیاه، نمک و به ســـلیقه خودتان مقداری پودر دارچیـــن را به مواد اضافه کنید و حدودا ۲ دقیقه تفت دهید و با مواد ترکیب کنید تا عطر ادویه‌ها پخش شود.

■ مرحله چهارم

حالا رب گوجه فرنگـــی را به دلخواه خودتان به مواد اضافه کنید و خوب تفت دهید تا رنگ رب باز شـــود، به جای رب گوجه می‌توانید از گوجه فرنگی پوره شده استفاده کنید.

■ مرحله پنجم

حالا ســـینه مرغ را تمیز کرده‌اید، مکعبی و به اندازه دلخواه خرد کنید و به ترکیب مواد اضافه کنید و تفت دهید تا مرغ‌ها طلایی رنگ شـــوند بعـــد هم بزنید تا همه‌جای مرغ سرخ شود.

■ مرحله ششم

بعد مقداری زعفران را همراه با نصف فنجان آب جوش مخلوط کنید و بگذارید تا دم بکشـــد، بعد روی مرغ‌ها بریزید و خوب مخلوط کنید تا عطر و رنگ زعفران کامل به خورد مرغ‌ها رود.

■ مرحله هفتم

حالا درب ظـــرف را ببندید و روی حرارت ملایم قرار دهید، مرغ‌ها خودشـــان آب می‌اندازند، لازم نیســـت آب اضافه کنید، حدودا یک ســـاعت بعد مرغ‌ها پخته می‌شوند.

■ مرحله هشتم

بعد ســـیب‌زمینی ها را به شکل خلالی ریز خرد کنید و بشورید و بگذارید تا آب اصافی آن‌ها خارج شود بعد در تابه‌ای دیگر مقداری روغـــن بریزید و روی حرارت متوسط آن‌ها را سرخ کنید.

■ مرحله نهم

بعـــد از اینکه مرغ‌ها پخته شـــدند و آب آن‌ها کاملا تبخیر شد، سیب زمینی‌های سرخ شده را به مرغ اضافه کنیـــد و ۲ دقیقه دیگر بگذارید تا روی حرارت ملایم با هم بپزند.

■ مرحله دهم

در این مرحله با توجه به ذائقه و سلیقه خودتان گوجه‌ها را حلقه‌ای برش دهید و در تابه با کمی روغن روی حرارت ملایم تفت دهید و بعد برگردانید و طرف دیگر را هم تفت دهید.

■ مرحله یازدهم

بعد از آن قورمه مرغ را در ظرف مناســـب بکشید و گوجه‌های سرخ شده را در اطراف ظرف بچینید و همراه با پلو زعفرانی و ته دیگ، سالاد، ترشی و انواع دورچین سروکنید.

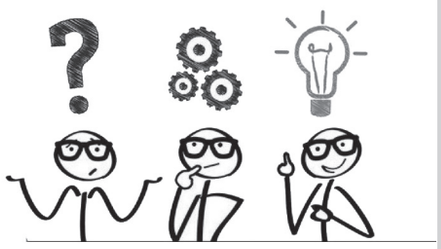

۵۸ - آن چیست که هر چه آن را بیشتر بکشیم بلندتر می‌شود؟

جواب معمای ۵۷ (نقطه)

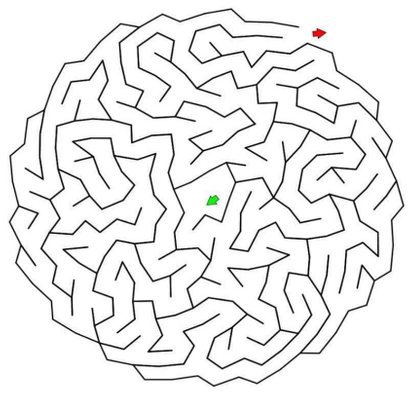

دسر زعفرانی

مواد لازم دسر زعفرانی

زرده تخم مرغ	۳ عدد
شیر	۳ لیوان
شکر	۱ لیوان سرخالی
خامه صبحانه	۲۰۰ گرم
زعفران دم کرده	۵ قاشق غذاخوری
پودر ژلاتین	۳ قاشق غذاخوری
آب	½ پیمانه
خلال پسته	به مقدار کافی

دســـر زعفرانی یکی از انواع دسرهای خوشمزه و شکیل اســـت که برای پذیرایی در مهمانی ها بسیار مناسب می باشد

■ مرحله اول

برای تهیه دســـر زعفرانی خوشمزه در ابتدای کار شیر را به همراه نصف مقدار شکر را درون یک قابلمه مناســـب می ریزیم و روی حرارت ملایم قرار داده، ســـپس اجازه می دهیم شکر کاملا حل شود. زمانی که شکر حل شد زعفران را می افزاییم.

■ مرحله دوم

در ادامه اجازه می دهیم شـــیر در حد گرم شدن روی حرارت بماند، سپس قابلمه را از روی حرارت بر می داریم. حالا زرده های تخم مرغ را به همراه مابقی شکر درون یک کاسه مناسب می ریزیم و با دور تند همزن برقی به مدت ۵ دقیقه هم می زنیم.

■ مرحله سوم

زمانی که مخلوط زرده تخم مرغ کرم رنگ و کش دار شد، خامه را به آن اضافه کرده و مجددا هم می زنیم تا مواد ترکیب و یکدست شوند. در ادامه شیر داغ را کم کم به کاسه اضافه کرده و به صورت مداوم هم می زنیم تا مایه یکدست شود.

■ مرحله چهارم

دقت کنید حین اضافه کردن شـــیر، مایه را بدون وقفه هم بزنید تا زرده های تخم مرغ با حرارت شیر پخته نشوند. در ادامه پودر ژلاتین را به همراه آب با هم مخلوط کـــرده و روی حرارت بخار کتری بنماری می کنیم تا ژلاتین کاملا شفاف شود.

■ مرحله پنجم

در ادامه ژلاتین بنماری شده را به کاسه حاوی مایه دسر اضافه کرده و مخلوط می کنیم تا ژلاتین کاملا حل شود، سپس درون قالب مورد نظرمان می ریزیم و به مدت ۴ ســـاعت درون یخچال قرار می دهیم تا دسر کاملا سفت شود.

■ مرحله ششم

پس از گذشـــت این زمان قالب را از یخچال خارج می کنیم و با چاقو تیز اطراف دســـر را از قالب جدا کرده، سپس دسر را درون ظرف مورد نظرمان بر می گردانیم. در نهایت دســـر را با مقداری خلال پسته و پرک زعفران تزیین می کنیم. نوش جان.

جدول

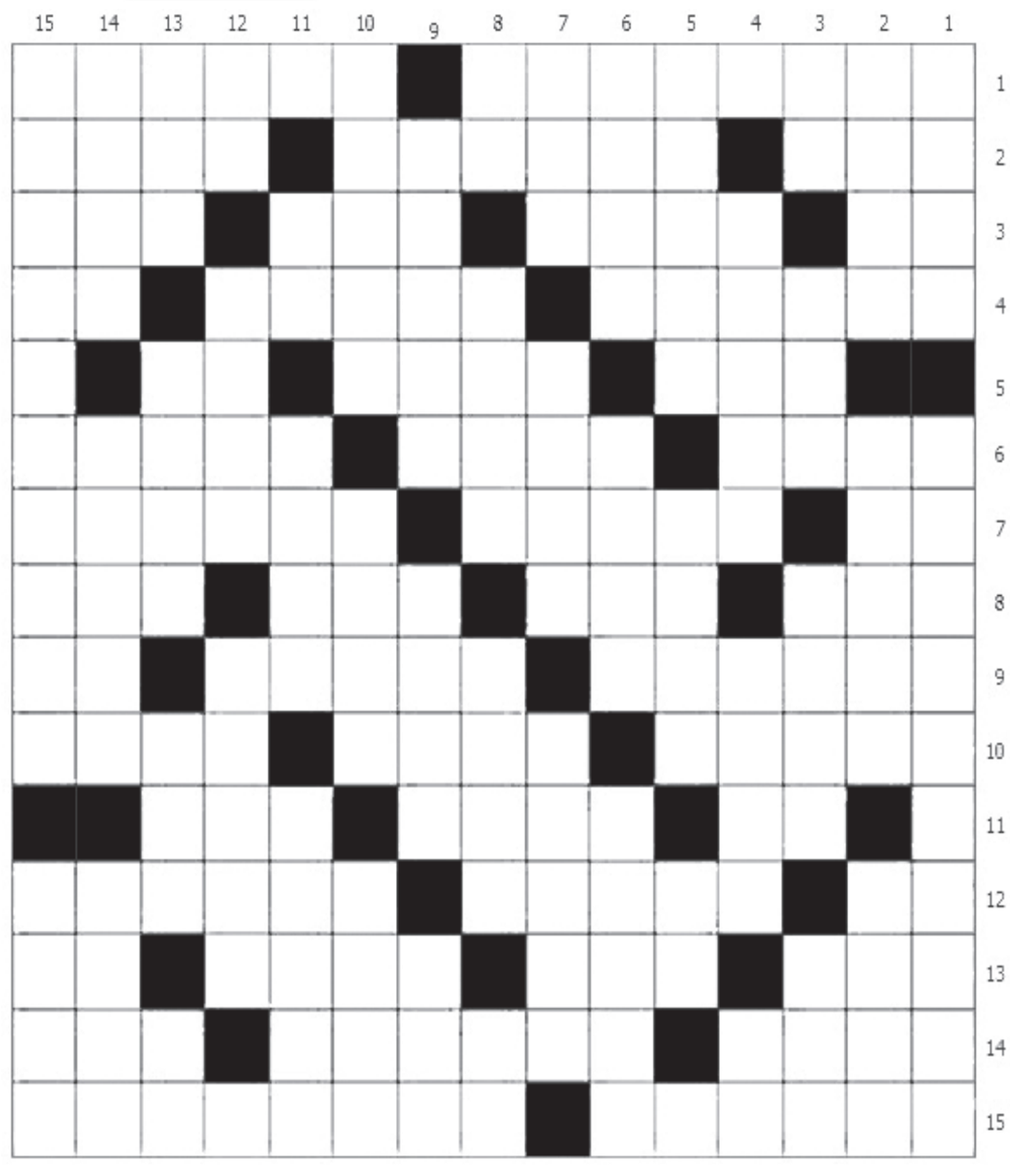

افقی:

۱ پایتخت هاییتی
نوعی پرانتز
۲ جمله ، کل
بدکردار
سرود
۳ بوی ماندگی
زاپاس
آتش عرب
پاره و بخش
۴ یخ بستن
نیا...
ماه...
۵ گردنبند...
قسمت پا...
آفتاب...
۶ اتـــاق بزرگ جهت پذیر...
ا...
نشست ،...
۷ آوا...
دانه...
ک...
۸ ارغ...
کشور ...
ضمیر جم...
جاده...
۹ کامپ...
رست...
از گروه ...
۱۰ مرکز ز...
پیمان...
معت...
۱۱ برای رسوایی د...
از بستگ...
داستان...
۱۲ بزرگ...
آما...
سردار...
۱۳ سرس...
ب...
کم...
بالای...
۱۴ آتش...
مرکز...
علم به ا...
۱۵ نو...
مجوعه آبها...

***

عمودی :

۱ فراخی ، عرض
تابلویـــی از فرانس
هالز
۲ داستان
اعتراف
صدا
۳ پایین وقعر
نادانی
نبات
سودی که وام دهنده
بابت طلب خود بگیرد
۴ نوعی یاقوت
آرام خ...
با...
۵ گم...
عد...
عید و...
۶ بی ...
پیک ...
گرد...
۷ پیا...
امر به...
پیشخدمت...
۸ سر...
شهر ...
ایستاده ...
کو...
۹ مجمع ...
کشور س...
حل...
۱۰ آه...
امر به...
چا...
۱۱ از خدایان ب...
مخفـــف am-plitude modulation و یکی از رو...
لاشه ...
۱۲ کلام ...
پله و...
مغ...
۱۳ نوعی...
کری...
ترش و...
صدای ...
۱۴ پرور...
لانه پ...
با...
۱۵ هافبک اسپانیا...
ف...

فال روزانه

فروردین

پـــس از رویاروی با برخی چالش های بـــزرگ عاطفی، امروز آماده اید که ازخلوت خود خارج شده و دوباره با زندگی روبرو شوید. با این حال باید این نکته را در نظر داشته باشید که وقتی پای تفریحات و کارهای عجیب و غریب به میان می آید زیاده روی نکنید و خودتان را دوباره به دردسر نیندازید. بهتر است در طول روز کمی جلوی زبانتان را گرفته و هر حرفی که به ذهنتان می آید را به زبان نیاورید

اردیبهشت

خوشبختانه امروز با طلوع دوباره آفتاب و فرا رسیدن روزی دیگر احساس عدم امنیتی که دیروز داشته اید برطرف خواهد شد. شما در نهایت آرامش اطمینان دارید که هر کاری که برای رسیدن به رویاهایتان لازم است را دارید انجام می دهید. بااین حال باید مواظب باشید که اسیر غرور بیش از حد نشوید و تواضع و فروتنی خود را حفظ کنید اشتن اعتماد به نفس زمانی ارزشمند است که با تواضع همراه باشد.

خرداد

امروز اماده هستید تا به مسیر عادی زندگیتان بازگردید. شما دلتان می خواهد خیلی سریع ایده های جدید فوق العاده ای که در سر دارید را با دیگران در میان بگذارید و آنها هم با اشتیاق شدید دور هم جمع شده و به حرف هایتان گوش می دهند. با این حال باید مواظب باشید که از هر گونه اغراق و گزافه گویی خودداری نموده و همراه با صداقت و احساس مسئولیت صحبت کنید

تیر

امروز حال و هوایتان به طور قابل توجه بهتر شـــده و احساس سبکی می کنید و می توانید گارد دفاعیتان را کنار گذاشته و نفس راحتی بکشید. شما امروز برعکس حالت همیشگیتان خیلی ســـخاوتمند شده اید و اصلا حواستان به جیبتان نیســـت، اما بهتر است با احتیاط بیشتری رفتار کنید تا فردا از بذل و بخشش بیش از حد امروزتان پشیمان نشوید. در مـــورد وقتتان هم همینطور! با وجود این که حس می کنید انرژی زیادی در اختیار دارید.

مرداد

امروز شـــما از این که مانند شیری غرش کنید و حضورتان را به همه اعلام کرده و قدرت خود را نشان دهید لذت می برید. در حال حاضر اعتماد به نفستان چنان اوجی گرفته است که اگر بخواهید به همین صورت به تعریف و تمجید از خودتان و توانایی هایتان ادامه دهید ممکن است در دیگران بازخورد منفی ایجاد کنید. پیش از آن که بخواهید به صورت مستقیم یا غیر مستقیم برتری خود نسبت به دیگران را نشان دهید

شهریور

شـــاید دیروز برای شما روز سخت و پردردسری بوده باشد، اما امروز راحت تر و آرام تر از دیروز خواهید بود. احســـاس شوخ طبعیتان سر جایش بازگشته است و مشکلاتی که سر راهتان قرار می گیرند به اندازه روزهای قبل حاد و جدی به نظر نمی رسند. با وجود این که خودتان معتقد هســـتید این توانایی را داریـــد که به هر چیزی که خودتان بخواهیدبرسید

مهر

شاید این چند روز اخیر در خلوت خود انگیزه ها و خواسته هایتان را زیر سوال برده باشید، اما امروز دیگر روز این جور فکرها نیست. شما در حال حاضر رفتاری اجتماعی و دوستانه دارید و در هر جمعی که قرار بگیرید خیلی زود با همه از غریبه گرفته تا آشنا ارتباط برقرار خواهید کرد و خاطرات خوبی را برای خودتان و اطرافیانتان رقم خواهید زد. با این حال ممکن است به خاطر لیست بلندبالای کارهایی که در انتظارتان هستند کمی نگران باشید.

آبان

خوشـــبختانه تردیدهـــا و ترس هایی که این روزها تجربه کرده اید امروز به تاریخ خواهند پیوســـت و روزتان را با انرژی بیشـــتر و حـــال بهتری آغاز خواهید کرد. حس هدف مندی تازه ای را در وجود خود احســـاس می کنید و دلتان می خواهد اهدافتان را با انرژی تمام دنبال کنید. شاید امروز از یک کار به سوی کار دیگری بدوید

آذر

امروز در طول روز همچون یک ماهی که از آب بیرون افتاده باشد احساس بیقراری می کنید، اما با غروب آفتاب همه چیز کم کم به حالت عادی باز خواهد گشت و احساس می کنید که دیگران خیلی بیشتر به شما و حال روحیتان اهمیت میدهند و نگرانتان هستند. شما بیش از آن چه می خواسته اید برای کنار آمدن با مسائل عاطفی خود وقت گذرانده اید اما امروز دوباره انرژی زیادی در وجود خود احساس می کنید و آماده اید تا دوباره برای ساختن رابطه عاطفی خود وقت بگذارید و رویاهایتان را دنبال کنید.

دی

این که پس از متوقف کردن همه کارهایتان به خاطر پرداختن به مشکلاتی که در روابط عاطفیتان به وجود آمده بودند، حالا و پس از راحت شدن خیالتان می توانید اوضاع زندگیتان را به حالت عادی بازگردانید برای شما بسیار خوشایند است. ما هنوز مسائلی هستند که به رسیدگی شـــما نیاز دارند، شاید حتی لازم نباشد طرف مقابلتان را وارد این ماجرا کنید و بهتر باشد مشکل را با خودتان حل کنید و مالکیت طلبی خود در رابطه عاطفیتان را تحت کنترل درآورید.

بهمن

قـــدرت انکارناپذیر عشـــق امروز به درگیری های عاطفی که دیروز داشته اید غلبه خواهد کرد و قدرت جاذبه فوق العاده ای شما و عشقتان را بار دیگر به هم نزدیک خواهد کرد. با این حال هر چند ناخوشایند به نظر می آید اما نباید این حال و هوای رمانتیک خیالتان را از آینده رابطه تان مطمئن کند، بهتر است به جای این که بی آن که حرفی از مشکلات دیروز زده شود به آغوش هم پناه ببرید با کمال آرامش موضوعاتی که در موردشان بحث کرده بودید را مجددا مورد بررسی قرار دهید تا دوباره چنین وضعیتی برایتان پیش نیاید.

اسفند

آشفتگی هایی که دیروز در رابطه عاطفیتان وجود داشته اند امروز و با فرا رسیدن روزی جدید برطرف خواهند شـــد و گرما و امیدواری جایگزین تردیدها و نگرانی هایتان خواهد شـــد. در حال حاضر عینک خوش بینی به چشـــمانتان زده اید و نگاهی مثبت به همه چیز و همه کس دارید و با انرژی و هیجان زیادی برای انجم کارها و وظایف خود احســـاس آمادگی می کنید؛ با این حال باید به خاطر داشته باشید که اهمیت تلاش و پشتکار را دست کم نگیرید.

آدرس: شیراز. خیابان سید جمال الدین اسدآبادی کوچه ۳ ساختمان خوارزمی واحد ۱۰۳
تلفن: ۰۷۱۳۲۳۳۰۹۴۹
تلفکس: ۰۷۱۳۲۳۳۶۷۵۷
• توزیع: روزنامه شهر مردم
• چاپ و لیتوگرافی: دنیا
کانال تلگرام
www.telegram.me
shahrmardomdaily
اینستاگرام
Shahrmardom.newspaper
صاحب امتیاز، مدیرمسئول: الهام فیروزی
ایمیل: shahrmardomdaily92@gmail.com
شهر مردم
یک شنبه ۲۶ شهریور ۱۴۰۲ ■ سال نهم ■ شماره ۸۹۲
سایت روزنامه شهر مردم WWW.SHAHRMARDOMDAILY.IR

تیم ملی واترپلو ایران راهی گرجستان شد

ایسنا | تیم‌های ملی تکواندوی ایران در رده‌های سنی مختلف در شهریور ماه عازم مسابقات بین المللی شدند که حاصل آن کسب ۷۶ مدال برای تکواندوی ایران بود که از این تعداد ۱۱ مدال سهم را ورزشکاران پاراتکواندوی ایران بدست آوردند.تیم نونهالان دختر ایران در رقابت‌های جهانی موفق به کسب ۳ مدال طلا و ۳ نقره و کسب عنوان قهرمانی تیمی شدند. در بخش پسران نیز ایران با یک طلا و یک برنز در بخش تیمی به عنوان پنجمی رسیداما نمایندگان تکواندوی ایران در گرندپری پاریس در بخش دختران صاحب سک مدال برنز و در بخش پسران نیز ۲ مدال طلا و یک نقره را از آن خود کردند.دیگر رویداد این ماه رقابت‌های قهرمانی نوجوانان آسیا بود که ایران در بخش دختران با نمایشی خوب صاحب ۶ مدال طلا، ۲ نقره و یک برنز و کسب عنوان قهرمانی آسیا شد و در بخش پسران نیز نمایندگان ایران با ۲ طلا، ۲ نقره و ۲ برنز به عنوان نایب قهرمانی آسیا رسیدند.در بخش پومسه نوجوانان آسیا نیز دختران ایران با ۴ نقره و ۲ برنز نایب قهرمان شدند و پسران ایران نیز با ۳ نقره و ۴ برنز به عنوان سومی آسیا رسیدند.تیم دختران تکواندوی ایران در رقابت‌های نونهالان آسیا نیز با کسب ۵ مدال طلا، ۲ نقره و یک برنز بر سکوی نخست آسیا ایستادند و در بخش پسران نیز سهم ایران ۳ طلا، ۲ نقره و ۲ برنز و کسب عنوان نایب قهرمانی آسیا بود. در بخش پومسه این مسابقات نیز دختران ایران با یک طلا و ۲ نقره، قهرمان شدند و پسران ایران نیز با ۲ طلا، ۲ نقره و یک برنز بر سکوی دوم آسیا ایستادند.همچنین دیگر رویداد شهریور ماه برای تکواندوی ایران با قهرمانی تیم های زنان و مردان ایران در قاره آسیا به پایان رسید. پاراتکواندوی ایران در بخش دختران با کسب ۴ مدال طلا و ۲ نقره بر سکوی نخست ایستاد و تیم پاراتکواندوی پسران ایران نیز با کسب ۲ طلا، ۳ نقره و یک برنز قهرمان آسیا شد. به این ترتیب در این ماه تیم‌های دختران تکواندو و پاراتکواندوی ایران در مجموع صاحب ۶ عنوان قهرمانی و یک عنوان نایب قهرمانی تیمی شدند و تیم‌های پسران ایران نیز به ۲ عنوان قهرمانی تیمی، ۳ عنوان نایب قهرمانی و یک عنوان سومی رسیدند.

عکس روز

■ شنا در بهار در آخرین روزهای تابستان !
■ عکاس: عباس امیری

لیست تیم ملی ایران برای بازی با ژاپن مشخص شد

ورزش ۳ | تیم‌ملی فوتسال ایران تا دقایقی دیگر در دیدار نیمه‌نهایی تورنمنت شش‌جانبه برزیل برابر ژاپن قرار خواهد گرفت . کمتر از سی دقیقه دیگر شاگردان وحید شمسایی در نبرد تمام آسیایی نیمه‌نهایی تورنمنت برزیل به مصاف ژاپن می‌روند، تا با کسب سومین پیروزی متوالی، حریف برزیلِ میزبان در فینال این مسابقات باشند .

■ **سیاهه بازیکنان ایران در دیدار با ژاپن**

مسعود محمدی _ مهدی رستمی‌ها _ سالار آقاپور _ مهدی کریمی _ حسین طیبی کاپیتان _ محمدحسین بازیار _ بهروز عظیمی _ مجتبی پارساپور _ مهدی اسدشیر _ محمدرضا سنگ‌سفیدی _ محمدحسین درخشانی _ سعیداحمد عباسی و علی‌رضا رفیعی‌پور

■ **دو تیم در حال گرم کردن هستند**

* سعیداحمدعباسی لژیونر فوتسال ایران که به علت مصدومیت در دیدار با کلمبیا غایب بود، در این بازی به میدان خواهد رفت و شکلی برای همراهی تیم‌ملی ندارد
* کوبل داوری این بازی، شامل سه داور از برزیل و یک داور از اروگوئه تشکیل می‌شود

این دوئل ساعت ۱۹:۳۰ سوت خواهد خورد

شکار عقاب‌ها توسط شاگردان آلگری؛ صدرنشینی یوونتوس با برتری مقابل لاتزیو

ایرنا | دیدار تیم‌های یوونتوس و لاتزیو از هفته چهارم رقابت‌های فوتبال سری ا ایتالیا از ساعت ۱۶:۳۰ دقیقه (شنبه) در ورزشگاه آلیانز آرنا با قضاوت فابیو مارسکا برگزار شد که در نهایت این دیدار با برتری ۳ بر یک یوونتوس به پایان رسید.یوونتوس در سه بازی ابتدایی خود در فصل جاری سری‌آ شکستی را متحمل نشده بود و با این برتری موفق شد به روند شکست‌ناپذیری خود را در فصل جدید تداوم بخشد.شاگردان ماسیمیلیانو آلگری خیلی زود در دقیقه ۱۰ موفق شدند گل اول را توسط دوشان ولاهوویچ به ثمر برسانند. مهاجم صربستانی یوونتوس موفق شد با ضربه‌ای تماشایی روی پاس مانوئل لوکاتلی دروازه پرودل را باز کند. در حالی که لاتزیو به دنبال گل تساوی بود اما بیانکونری در دقیقه ۲۷ روی یک ضد حمله و با پاس آدریان رابیو، توسط فده کیه‌زا به گل دوم رسید. در ادامه لاتزیو برای جبران گل خورده جلو کشید و موفق شد چند بار خود را به دروازه یوونتوس برساند اما هیچ یک از حملات شاگردان ساری نتوانستند شزنی را چندان به زحمت بیاندازند. سرانجام در دقیقه ۶۵ پرس سنگین لاتزیو جواب داد و مدافعان یوونتوس را به اشتباه انداخت و لوییز آلبرتو موفق شد با یک ضربه فنی زیبا یکی از گل‌ها خورده را جبران کند تا امید هواداران لاتزیو برای بازگشت به بازی زنده شود.خوشحالی هواداران لاتزیو تنها ۳ دقیقه دوام داشت و دوشان ولاهوویچ موفق شد در دقیقه ۶۷ با یک ضربه تماشایی از پشت محوطه جریمه گل سوم را به ثمر برساند تا خیال هوادارن یوونتوس از برتری در این دیدار راحت شود.با این نتیجه یوونتوس ۱۰ امتیازی شد و به صدر جدول سری‌آ ایتالیا صعود کرد و لاتزیو نیز با ۳ امتیاز در رتبه سیزدهم قرار گرفت

سخت‌ترین بازیکنی که مقابل رونالدو ایستاد که بود؟

ایسنا و به نقل از استار، کریستیانو رونالدو ۳۸ ساله که اکنون برای النصر بازی می‌کند، در تیم‌های اسپورتینگ لیسبون، رئال مادرید، منچستریونایتد و یوونتوس بازی کرده است.

رونالدو در اوایل دوران حرفه ای خود، قبل از اینکه به یک مهاجم مرکزی تبدیل شود، با پاهای سریع و منحصر به فرد مدافعان را به وحشت می‌انداخت. او از زمان ورودش در ژانویه به النصر ۲۰ گل در ۲۰ بازی به ثمر رسانده است.کریستیانو رونالدو سخت‌ترین بازیکنی که برابرش قرار گرفت را معرفی کرد. بازیکن مورد نظر اشلی کول است که بسیاری معتقدند بهترین دفاع چپ تاریخ لیگ برتر بود. رونالدو در گفت‌وگو با کوچ مگ گفت: در طول این سال‌ها من چند نبرد عالی با اشلی کول داشتم. او لحظه‌ای به شما فرصت نفس کشیدن نمی‌دهد. اشلی کول زمانی که در اوج بود، بازیکن سرسختی بود و شما می‌دانستید که هرگز بازی آسانی برابرش نخواهید داشت.

یوونتوس از پوگبا حمایت تمام‌عیار نمی کند!

ورزش ۳ | مدیر باشگاه یوونتوس درباره مثبت شدن تست دوپینگ پل پوگبا صحبت کرده و می‌گوید باشگاه بعد از مشخص شدن نتایج نهایی تست‌ها در گفتگو با مدیر برنامه‌های این بازیکن تصمیم خواهد گرفت.

از زمان مثبت شدن تست دوپینگ پل پوگبا همه نگاه‌ها به این ستاره فرانسوی یوونتوس دوخته شده است. هواداران ستاره فرانسوی منتظرند ببینند باشگاه او آیا پشت ستاره‌اش خواهد ایستاد و از ادعای بی‌گناهی او حمایت خواهد کرد؟جونتولی، مدیر ورزشی یوونتوس، در یک مصاحبه با لحنی دیپلماتیک درباره پوگبا و اتهام دوپینگ او صحبت کرده و اشاره کرد یوونتوس منتظر نتیجه نهایی بررسی‌ها خواهد ماند و در نهایت بعد از مذاکره با مدیر برنامه‌های پوگبا درباره او تصمیم خواهد گرفت.جونتولی در پاسخ به پرسشی درباره پوگبا و اینکه آینده او چه خواهد شد گفت: «ما با وضعیت ناراحت‌کننده‌ای روبرو هستیم ولی شاهد بوده‌ام که پوگبا و نمایندگانش با تمرکز در تلاش هستند تا دلایل خودشان را به مقامات مسئول ارائه بدهند. ما منتظر نتایج نهایی هستیم و سپس با ایجنت این بازیکن صحبت خواهیم کرد تا تکلیف را بدانیم. تکرار می‌کنم که وضعیت ناخوشایندی است ولی ما منتظر نتایج نهایی هستیم و در نهایت تصمیم می‌گیریم».مدیر یوونتوس در پاسخ به دیگر جنجال این روزهای باشگاه یعنی لئوناردو بونوچی گفت: «دوست ندارم درباره این موضوع که یک مسئله داخلی باشگاه است در رسانه‌ها صحبت کنم. در این باره صحبتی نداریم. ولی شک نداریم که همیشه به همه بازیکنان و اعضای باشگاه احترام گذاشته‌ایم».جونتولی که سابقه همکاری با ماثورتیزیو ساری، سرمربی حال حاضر لاتزیو، را دارد درباره بازی و مواجهه دوباره با ساری گفت: «من همیشه ساری را تحسین می‌کنم. ما سال‌های درخشانی را کنار هم گذراندیم. ولی در حال حاضر فکر و ذکر من یوونتوس است. من اینجا با سرمربی یووه و همه کادر فنی رابطه‌ای عالی دارم و تنها چیزی که به آن فکر می‌کنم و باید به آن فکر کنم این است.».

۷۶ مدال و ۸ عنوان قهرمانی تکواندوی ایران در یک ماه

تسنیم | کمیسیون تلفیق لایحه برنامه هفتم توسعه، گزارش مربوط به لایحه برنامه هفتم توسعه جمهوری اسلامی ایران را منتشر کرد که در آن به مواردی پیرامون حوزه ورزش اشاره شده است.

یکی از موارد به جایگاه کاروان‌های اعزامی ایران به چهار رویداد در سال‌های ۲۰۲۴ و ۲۰۲۶ مربوط می‌شود. در بند الحاقی ۸ از تبصره ۲ ماده که در صفحه ۲۴۶ گزارش کمیسیون آمده است:

«به منظور تقویت و ارتقای ورزش قهرمانی (مدال‌آور–ملی)، اقداماتی باید انجام شود که رتبه کاروان ورزشی ایران در بازی‌های المپیک ۲۰۲۴ بین پانزده تا بیست، در بازی‌های المپیک ۲۰۲۸ بین ده تا پانزده، در بازی‌های پارالمپیک ۲۰۲۴ بین دوازده تا پانزده، در بازی‌های پارالمپیک ۲۰۲۸ بین هشت تا یازده، در بازی‌های آسیایی ۲۰۲۶ چهارم و در بازی‌های پاراآسیایی ۲۰۲۶ دوم شود.»

ششگانه شیرشاه و جادوگر در بلگراد: یزدانی دست نیافتنی شد

امیرمحمد نخستین فینالیست ایران

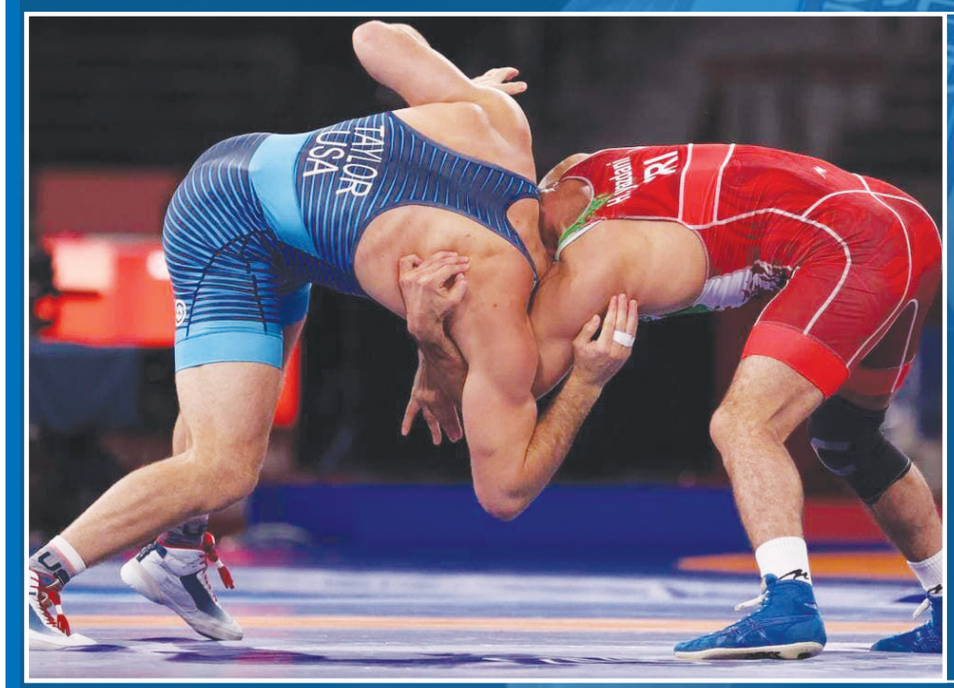

ایرنا | پیکارهای کشتی آزاد قهرمانی سال ۲۰۲۳ جهان به عنوان نخستین مرحله از انتخابی المپیک پاریس روزهای ۲۵ تا ۲۸ شهریور ماه در بلگراد پایتخت کشور صربستان برگزار می‌شود.

این پیکارها (شنبه) در اوزان ۶۱، ۷۰، ۸۶ و ۱۲۵ کیلوگرم در سالن ورزشی اشتارک آرنا شهر بلگراد پیگیری شد. مراحله نیمه نهایی این چهار وزن از ساعت ۱۸:۱۵ به وقت ایران آغاز شد.

در وزن ۷۰ کیلوگرم، امیرمحمد یزدانی در دور اول با نتیجه ۱۱ بر ۱ پاتریک اولنزین از لهستان را مغلوب کرد. وی در دور دوم با نتیجه ۶ بر صفر ماکومد خانیف از جمهوری آذربایجان را از پیش رو برداشت و راهی مرحله یک چهارم نهایی شد. وی در این دیدار ارنظر آکماتالیف دارنده مدال نقره و برنز جهان از قرقیزستان را با نتیجه ۱۰ بر صفر از پیش رو برداشت و به مرحله نیمه نهایی راه یافت.

یزدانی در این مرحله به مصاف رمضان رمضان‌اف کشتی‌گیر روسی‌الاصل و دارنده مدال نقره اروپا از بلغارستان رفت و با ارائه یک کشتی جسورانه و با برنامه حریف خود را با نتیجه ۱۳ بر ۲ شکست داد و به فینال راه یافت.

یزدانی فردا در فینال این وزن باید به مصاف زین رترفورد از آمریکا برود.

در وزن ۶۱ کیلوگرم نیز ویتالی آراجائو (آمریکا) و عباس گاژی ماگمدوف (روسیه) فینالیست شدند.

در وزن ۸۶ کیلوگرم، حسن یزدانی پس از استراحت در دور نخست، در دور دوم با نتیجه ۸ بر ۲ و ضربه فنی جایدن لاورنس از استرالیا را از پیش رو برداشت. وی در دور سوم با نتیجه ۱۱ بر صفر بات اردن بیامباسورین از مغلوستان را شکست داد و به مرحله یک چهارم نهایی رفت. وی در این مرحله مایلز ناظم امینه دارنده مدال برنز المپیک از سن مارینو را با نتیجه ۷ بر ۲ مغلوب کرد و به مرحله نیمه نهایی راه یافت. یزدانی در این مرحله به مصاف جاورابل شاپیف از ازبکستان رفت و همچون مبارزه‌های قبلی خود قاطعانه و با نتیجه ۱۰ بر صفر حریف خود را شکست داد.

در آن سوی جدول نیز دیوید تیلور رقیب سنتی یزدانی نیز با ضربه فنی عظمت دولت‌بیک‌اف قزاقستانی را شکست داد تا یک بار دیگر در فینال برابر یزدانی قرار گیرد.

این ۲ دو پیش از این پنج مرتبه رودروی هم قرار گرفته‌اند که تیلور ۴ مرتبه و یزدانی یک مرتبه به پیروزی رسیده است.

تیلور در فینال جام جهانی ۲۰۱۷ کرمانشاه، جهانی سال ۲۰۱۸ مجارستان، فینال المپیک توکیو و فینال جهانی ۲۰۲۲ در بلگراد به پیروزی دست یافته و یزدانی هم در فینال ۲۰۲۱ جهانی در اسلو تیلور رو شکست داد.

یزدانی با فینالیست شدن در پیکارهای جهانی تعداد مدال‌های جهانی و المپیک خود را به عدد ۹ رساند. پیش از این جهان پهلوان تختی که ۷ مدال جهانی و المپیک داشت، مرد شماره یک کشتی ایران در تعداد مدال شد.

یزدانی دو مدال المپیک و ۷ مدال قهرمانی جهان را در کارنامه‌اش ثبت کرده است، مدال نقره قهرمانی جهان ۲۰۱۵ در لاس و گاس، مدال طلای قهرمانی جهان ۲۰۱۷ در پاریس، مدال برنز قهرمانی جهان ۲۰۱۸ در بوداپست، مدال طلای قهرمانی جهان ۲۰۱۹ در نورسلطان و مدال طلای قهرمانی جهان در ۲۰۲۱ اسلو، نقره جهانی ۲۰۲۲ بلگراد ۶ مدال جهانی یزدانی تا قبل از مسابقات قهرمانی جهان در صربستان است.

طلای المپیک ۲۰۱۶ ریو و نقره المپیک ۲۰۲۰ توکیو هم دو مدال المپیک حسن یزدانی است تا در کنار ۶ مدال جهانی، او با ۸ مدال پرافتخارترین کشتی گیر کشورمان شود.